VERSIÓN FINAL

EL DIARIO PLURAL DEL ZULIA

MARACAIBO, VENEZUELA · MARTES, 25 DE ABRIL DE 2017 · AÑO IX · Nº 3.074 CIRCULACIÓN VERIFICADA POR EL COMITÉ CERTIFICADOR DE MEDIOS ANDA-FEVAP PV JUSTO LUNES A DOMINGO BS. 300,00

PSUV

DIOSDADO CABELLO: NO HABRÁ ELECCIONES GENERALES "BAJO NINGUNA CIRCUNSTANCIA". 4

RECONOCIMIENTO

El venezolano Javier Castellano es electo al Salón de la Fama del hipismo en Estados Unidos. 27

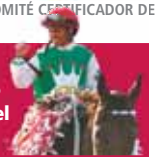

RECLAMO

PSUV ENTREGARÁ INFORME AL PAPA SOBRE ACTUACIÓN DE LA CEV. 4

EN MÉRIDA Y TÁCHIRA REINÓ LA VIOLENCIA

"Plantón" deja dos muertos y 7 tiroteados

Jesús Sulbarán, de 42 años y Renzo Rodríguez, de 54, murieron a balazos ayer en Mérida y Barinas, durante presuntos enfrentamientos entre colectivos y oposición en el "Plantón Nacional". El defensor del Pueblo, Tarek William Saab, confirmó cuatro heridos de bala. Fiscalía investiga

3

Foto: Karla Torres

OPOSICIÓN SE PLANTA POR 6 HORAS EN LA C-1

Reducida y disgregada, así participó ayer la oposición zuliana en el "Gran Plantón", que recorrió unas 50 cuadras, sin mayor contratiempo, por la Circunvalación 1. De 9:00 a. m. a 3:00 p. m. trancaron la autopista. 2

ENFRENTAMIENTOS

Violentos generan caos en varios sectores de Maracaibo

Foto: E.Andrade 28

Medida

Dictan orden de captura a MCM

A través de su cuenta en Twitter, la líder del partido Vente Venezuela, María Corina Machado, publicó anoche una presunta orden de captura en su contra. P. 3

Foto: Juan Guerrero

HUELEPEGAS SAQUEAN PANADERÍA

Con un tronco seco, ayer a la 1:00 a. m. un grupo de huelepegas destrozó la santamaría de la panadería Ciudad de Milán y robó cereales y bolsas de pan 30

CENDAS-FVM

CANASTA ALIMENTARIA DE MARZO SE UBICÓ EN BS. 772.614,30 6

COL

SICARIOS ASESINAN A UN CAMARONERO Y A SU SOBRINO EN DOS PLAYAS 32

CONFLICTO

TEMEN QUE COREA DEL NORTE REALICE HOY PRUEBA NUCLEAR 7

PROYECTO

Versión Final lleva *Periodista por un Día* a las aulas

Foto: E. Andrade 16-17

AGRESIÓN

EL ZULIA CONMEMORA EL DÍA CONTRA EL MALTRATO INFANTIL CON 338 DENUNCIAS 11

LUZ

ESTUDIANTES DE BIOANÁLISIS SUSPENDEN PRÁCTICAS POR FALTA DE REACTIVOS 9

CAMPO BOSCÁN

OBREROS DE PDVSA PROTESTAN PORQUE LES SIRVEN COMIDA PODRIDA 5

ESCARRÁ: "CUANDO CORRESPONDA VAMOS A LAS PRESIDENCIALES"

"El presidente ha dicho, vamos a elecciones de Gobernadores y Alcaldes y cuando corresponda vamos a las presidenciales", dijo Hermann Escarrá.

ARIAS: "TOMEN LA MANO DE MADURO"

El gobernador del Zulia, Francisco Arias Cárdenas, llamó ayer a la concordia, a la paz, al entendimiento, "y pedirles que tomen la mano que les ha extendido el presidente, Nicolás Maduro, quien dijo que hay una puerta abierta para el diálogo".

Petición

"Pasión por Maracaibo" exige elecciones

La organización se sumó al "Plantón" en la Circunvalación 1. **Foto: Cortesía**

▸**Unidad de Medios|**

La dirigencia parroquial de "Pasión por Maracaibo" se concentró en la Circunvalación 1 en Maracaibo, junto a otras toldas políticas, para exigir la restitución del orden constitucional pero además, para reclamar al CNE el llamado inmediato de las elecciones regionales y municipales en Venezuela.

Este movimiento liderado por el médico y empresario Carlos Alaimo, viene participando en las protestas pacíficas del país para pedir respeto a la Constitución de la República y al sagrado derecho que tienen los venezolanos de votar.

"Pasión por Maracaibo" seguirá en las calles presionando al gobierno de Maduro

Para Ángel Peña, vicepresidente de Organización y Asuntos Electorales del Voluntariado, este movimiento se mantiene en la lucha para exigir la liberación de los presos políticos, pedir un cronograma electoral y que se abra un canal humanitario, además el respeto por la Asamblea Nacional.

Posiciones

Hébert Villalobos, miembro de la directiva de "Pasión por Maracaibo", agregó que ayer la población se manifestó en la Circunvalación 1 para exigir las elecciones que se encuentran secuestradas. "La solución de los problemas en Venezuela pasa por la realización de los comicios. Hoy se atropellan todos los derechos del venezolano y por esto estamos presentes en las calles". Por otra parte, José Bustillos, miembro político de la parroquia Bolívar, sostuvo: "Respaldamos a la MUD y creemos que las acciones que venimos desempeñando seguirán haciendo presión al Gobierno para que realice las elecciones.

PROTESTA // Un Nuevo Tiempo marchó sin Manuel Rosales ni la alcaldesa Eveling Trejo de Rosales

"El Plantón" en Maracaibo no tuvo mayor convocatoria

Durante las 50 cuadras recorridas se evidenció el resquemor y división entre las toldas de la MUD-Zulia

El poco arrastre que tuvo la convocatoria, denominada por la MUD-Zulia el "Plantón de la Circunvalación 1", llamó la atención de los marchistas y más de uno se preguntó ¿se cansaron los zulianos de marchar? ¿tiraron la toalla? o ¿la división en la Mesa de la Unidad Democrática regional comienza a mostrar sus resultados?

▸**Norka Marrufo |**
nmarrufo@versionfinal.com.ve

Disminuida y dispersa resultó la marcha que en Maracaibo se realizó ayer en la mañana, desde las cercanías de la Universidad José Gregorio Hernández, por la Circunvalación 1, y llegó hasta el Puente Santa Clara, donde se realizó, lo que la Mesa de la Unidad Democrática regional (MUD-Zulia) llamó, el "Plantón de la Circunvalación 1".

El poco arrastre que tuvo la convocatoria llamó la atención de los presentes y más de uno se preguntó ¿Se cansaron los zulianos de marchar? ¿tiraron la toalla? o ¿la división de la Mesa de la Unidad Democrática regional comienza a mostrar resultados?

La última opción cobró fuerza. Desde el inicio del recorrido de unas 50 cuadras, que dio sus primeros pasos cuando el reloj marcaba las 9:15 a. m., se evidenció el resquemor entre los partidos participantes. Los dirigentes y simpatizantes de Primero Justicia (PJ) y Voluntad Popular (VP) estuvieron desde primeras horas de la mañana en el sitio y ya cuando se alineaban para emprender la caminata, Un Nuevo Tiempo (UNT) llegó, se adelantó y se ubicó como el primer anillo de la concentración. Así quedó desnuda la ausencia de sus principales líderes; el excandidato presidencial y exgobernador del Zulia, Manuel Rosales, la alcaldesa, Eveling Trejo de Rosales, el presidente nacional de UNT, Enrique Márquez y Elías Matta, presidente regional de la tolda azul, roja y blanca.

PJ y VP, alertas con la embestida de UNT, detuvieron a su gente y les cedieron la delantera al partido de Rosales. La distancia se mantuvo en todo el recorrido, con la intención de que las diferentes toldas no se mezclaran. Unos cien pasos distanciaban a los dos grupos.

La acción resultó muy criticada por los marchistas, la mayoría vestidos con franelas blancas y gorras con el tricolor nacional, quienes no lograban entender la jugada de los líderes locales, pertenecientes a una MUD encabezada por Emerson Blanchard, donde se agrupan Acción Democrática, Copei y Un Nuevo Tiempo, y otra MUD paralela, presidida por Gustavo Ruiz, donde convergen Primero Justicia y Voluntad Popular.

El capítulo que colocó la guinda ayer ocurrió una vez que arribaron al Puente Santa Clara, en medio de arengas y consignas en contra del Gobierno, entonces sí se sentaron todos en el asfalto caliente a cantar el himno nacional y seguidamente UNT desplegó, desde lo alto del distribuidor, una bandera gigantesca con sus símbolos.Desde abajo, jóvenes de los otros partidos pitaron y arrancaron la tela tricolor desde abajo.

Tranca de vehículos

Lo que sí logró la concentración fue detener el tráfico vehicular por varias horas. Ciudadanos que se dirigían a sus lugares de trabajo caminaban extensas cuadras para poder tomar rutas alternas. Choferes del transporte público estuvieron por horas en las colas, mientras intentaban salir del congestionamiento vial.

> *Vinimos a machar y a protestar por Venezuela, a marchar por un país mejor, por un país lleno de oportunidades*
>
> **Iris Méndez**
> Militante PJ

Remczy Márquez
Redes disidentes

Estamos aquí haciendo presencia en este llamado "Plantón" contra la dictadura, ya cansados, agobiados de esta situación que vivimos los venezolanos"

Anthony Pérez
Trabajador

Hoy entendí que un país no se arregla detrás de un escritorio, por eso falté a mi trabajo hoy, para apoyar el 'Plantón Nacional'"

Wilson Sánchez
Estudiante

Hace tres días me detuvieron en las inmediaciones de la Plaza de la República por protestar pacíficamente, pero eso a mí no me va parar. Aquí estoy otra vez"

Berlina Montiel
Dirigente PJ Los Cortijos

"El Plantón" consiste en tomar las avenidas principales del estado y ahí vamos a estar hasta que podamos, para encontrar la salida que deseamos"

OPOSICIÓN // En Mérida y Barinas hubo un saldo fatal de dos muertos y siete heridos

"El Gran Plantón Nacional" se tiñó de sangre

La oposición anunció una marcha mañana hacia el centro de Caracas. Actos de violencia se registraron ayer

▸**Ayatola Núñez |**
▸**Javier Sánchez |**

En la jornada de protesta de ayer se registraron dos muertos, siete heridos y algunos actos de violencia. **Foto: AFP**

La oposición estrenó ayer una nueva estrategia de protesta: "El Gran Plantón Nacional" con el que espera lograr un nivel superior de presión ante el Gobierno nacional. La actividad se tiñó se sangre, luego que en las ciudades de Mérida y Barinas se registraron dos fallecidos y un total de siete heridos.

En todos los estados del país se cumplió la tranca de las principales avenidas y autopistas con cientos de personas que se mantuvieron en el lugar durante casi 12 horas del día en algunas ciudades, aunque en otras se cumplió con menor participación, incluso se vio afectada por la presencia de la lluvia como el caso de Maracaibo.

El Ministerio Público confirmó y comisionó a los fiscales 38ª nacional auxiliar 4ª y auxiliar de Mérida y 1ª de Barinas, Karla Camero, Maureen Rojas, Jorge Hernández y Obdulia Díaz, respectivamente, para investigar los hechos en los que resultaron muertos Jesús Sulbarán (42) y Renzo Rodríguez Roda (54), y lesionadas otras siete personas.

Tales situaciones ocurrieron la tarde de este lunes 24 de abril durante protestas acaecidas en esas jurisdicciones.

Según el reporte, Sulbarán se encontraba en las inmediaciones del viaducto Campo Elías de la avenida 16 de Mérida, cuando recibió un disparo en el cuello presuntamente desde unas residencias cercanas. Adicionalmente, otras seis personas resultaron heridas.

Por su parte, Rodríguez Roda habría recibido una herida por arma de fuego en el pecho cuando se encontraba en las inmediaciones de la alcaldía del municipio Bolívar de Barinas. Asimismo, resultó herida otra persona.

Entre los heridos se informó que uno fue identificado como Luis Alberto Márquez y se encuentra en la emergencia del Hospital Universitario de Los Andes.

Al igual que Sulbarán, Yuleitza Hernandez recibió un disparo en el tórax y se encuentra herida de gravedad, informó el defensor del Pueblo, Tareck Wiliam Saab.

Otra de las víctimas fue identificada como Daniel Infante, estudiante de la Universidad de Los Andes (ULA), quien recibió un disparo en el lóbulo temporal derecho del cráneo.

Daniela Escalona recibió un disparo en el miembro inferior izquierdo, mientras que Camilo Pasto fue herido en su pierna derecha, afortunadamente se encuentra estable, apuntó Saab durante una entrevista telefónica en Globovisión

En la Fajardo se plantaron

La oposición cambió la estrategia y el pueblo la acompañó. Ayer las concentraciones que partieron desde diferentes puntos de la ciudad capital llegaron a su destino: La autopista Francisco Fajardo y allí se quedaron plantados, pese a algunos focos aislados que se registraron en algunas zonas de la capital venezolana.

MAÑANA MARCHA

La oposición anunció una nueva marcha mañana hacia el Centro de Caracas. "Hay tres instituciones que son cómplices del golpe de Estado, a una de esas instituciones vamos a dirigirnos", dijo este lunes el diputado Miguel Pizarro.

"El Plantón" comenzó temprano, en zonas como La Urbina, Los Dos Caminos, y La California, la gente montó algunas barricadas e incendió cauchos.

La actividad se extendió durante 6 horas, y hubo algunas bombas lacrimógenas a la altura del Centro Comercial Tamanaco. Un grupo de encapuchados causó destrozos a la altura del distribuidor El Ciempiés. Quemaron algunos vehículos y atacaron una ambulancia. Antes de esos incidentes la PNB y la GNB lanzó bombas pero no impidió que los encapuchados destrozaran las unidades móviles.

A las 11:00 a. m. el grupo era pequeño y disperso, pero a las 2 de la tarde el panorama era otro. Los cuatro canales estaban llenos y la gente comenzó la jornada de resistencia. Los manifestantes llevaron hasta libros para leer en plena vía pública, otros sacaron juegos de cartas y compartían.

José Belisario se llevó su carpa, la instaló en toda la avenida y dijo: "Estoy plantado aquí porque soy un joven venezolano que quiere un futuro mejor". Alí Salazar veía la gran concentración desde el distribuidor Altamira y comentó: "El Gobierno ya habla de elecciones regionales. Sabemos que eso no soluciona el problema, pero si las hacen tenemos que ir".

Por su parte, Elsi Manzanares, exigió que se respete a la Asamblea por la que ella votó. La hermana Angelis Lugo, de la Congregación María Santísima, también se plantó en la autopista junto a varias religiosas. Criticó la desatención del ejecutivo en el sector educativo. "A los dictadores no les preocupa que la gente se prepare", dijo.

Emiten presunta orden de aprehensión contra María Corina Machado

▸**Javier Sánchez |**

La coordinadora nacional del partido Vente Venezuela, María Corina Machado, denunció en su cuenta de Twitter que el Gobierno venezolano emitió este jueves una orden de aprehensión en su contra.

La orden indica que entre los motivos para la aprehensión figuran: Instigación para delinquir, intimidación pública, homicidio intencional calificado ejecutado por motivos fútiles e innobles, lesiones graves, homicidio intencional calificado ejecutado por motivos fútiles e innobles en grados de frustración y terrorismo.

"Señor, Nicolás Maduro, ya se lo dije y se lo repito: estoy donde siempre he estado, en la calle, con los venezolanos. Esto no nos detendrá", aseguró la dirigente opositora.

La jefa de prensa de Machado, Claudia Maceda, indicó en declaraciones a El Nacional Web que la dirigente opositora publicó la foto de la supuesta orden de aprehensión en su cuenta de la red social, para alertar a los venezolanos sobre una posible detención.

Más temprano, Machado desde "El Gran Plantón Nacional", en la autopista Francisco Fajardo de Caracas, declaró que "Venezuela unida se planta frente a la dictadura bajo un solo grito: 'fuera el dictador'".

LA CIFRA 6

millones de personas en la calle el pasado 19 de Abril, ha sido la marcha más monumental, dijo María Corina Machado

Coordinadora nacional de Vente Venezuela, María Corina Machado. **Foto: Archivo**

Envió un mensaje a los venezolanos: "No nos van a distraer en nuestro propósito, no nos van a distraer, ni nos van a dividir".

Así mimo indicó: "Vamos a acompañar y a defender la vida de los presos y perseguidos, por eso traigo en mi pecho a Leopoldo López, como Venezuela entera lo lleva a él y a todos los presos políticos".

"Aquí está la fuerza, Venezuela está en la calles decidida a avanzar, dijo.

PSUV informará al Papa sobre la postura de la CEV

▸Nathalie Bastidas |

El reclamo se produce por la abierta posición del Cardenal Urosa Savino en contra del Gobierno de Nicolás Maduro y su política de reprimir las protestas

El Partido Socialista Unido de Venezuela (PSUV) entregará un informe al Vaticano para denunciar la participación de la Conferencia Episcopal Venezolana (CEV) en los llamados a protestar que mantiene desde hace tres semanas la oposición venezolana, así lo hizo saber Juan Carlos Alemán, miembro de la dirección regional en Caracas del partido.

Alemán declaró en Venezolana de Televisión (VTV) que desde el partido oficialista emprendieron esta acción después de observar cómo "el Cardenal Jorge Urosa Savino se ha encargado de generar situaciones desestabilizadoras que benefician a la oposición en su intento de golpe de Estado".

Manifestó que en Venezuela se debe hacer justicia y sancionar aquellos actores que con acciones terroristas han ocasionado pérdidas humanas y materiales.

"Ese odio no puede seguir existiendo en el país. La Iglesia no debe seguir contribuyendo a la división de los venezolanos. La Iglesia es un punto de encuentro donde coincidimos todos", dijo y añadió que "para que haya paz, tiene que haber justicia, si no hay justicia difícilmente vamos a tener un Estado en paz como lo queremos la inmensa mayoría, sólo un grupito son los que no desean la paz".

La medida de comunicarle al Papa las acciones que el oficialismo considera ilegítimas devinieron, según Alemán, por el llamado a que cesara la represión hecho por Urosa Savino en la misa por el Día del Nazareno, el pasado Miércoles Santo, donde obvió de su discurso un reclamo y rechazo a la violencia registrada durante el resto de la Semana Santa en las marchas y concentraciones organizadas por la oposición.

Ese día, Urosa Savino dijo: "El presidente Nicolás Maduro, debe cambiar el rumbo que lleva su Gobierno al querer instalar en Venezuela una dictadura socialista comunista".

Urosa Savino ha reiterado su postura en contra de las políticas implementadas por el Gobierno de Nicolás Maduro, dijo Alemán. **Foto: Archivo**

OFICIALISMO // El líder chavista dice que la oposición no quiere las regionales

Diosdado: No habrá elecciones generales

Advirtió que bajo ninguna circunstancia se hará el proceso de elecciones que pide la oposición

▸Nathalie Bastidas |
correo@versionfinal.com.ve

Cabello criticó la protesta opositora de ayer en una rueda de prensa del partido. **Foto: PSUV**

El primer vicepresidente del Partido Socialista Unido de Venezuela (PSUV) y diputado a la Asamblea Nacional (AN), Diosdado Cabello, dijo ayer en rueda de prensa que en el país no se van a celebrar, bajo ninguna circunstancia, las elecciones generales que pide un sector de la oposición.

Señaló que Maduro ha dicho varias veces que quiere ir a elecciones pero no a las generales que pretende la oposición. "Ahora la oposición no quiere elecciones (regionales) ellos quieren elecciones generales, y yo quiero que sepan que aquí no hay forma ni manera de que hayan elecciones generales, no va haber. Aquí no tocan elecciones de presidentes, no hay manera que esto se haga y no vamos a violar la Constitución para darle gusto a la derecha, no se lo merecen", sentenció.

Añadió que en caso de que el Consejo Nacional Electoral (CNE) llame a elecciones generales sólo iría el partido oficialista porque, a su juicio, son los únicos legitimados ante el ente electoral, se dijo estar listos para un evento electoral, mientras que cree que "no hay ni un sólo partido de la derecha" a quienes señaló de "falso positivo".

Cabello señaló de inconstitucional la petición de la oposición de que se hagan elecciones presidenciales, de gobernadores y alcaldes al mismo tiempo

Racalcó que "el presidente Nicolás Maduro no se va y la derecha no va a volver más nunca a gobernar".

Explicó que "cuando el presidente Nicolás Maduro dijo estar ansioso porque se celebraran elecciones, a la derecha casi les da un ataque" y advirtió que "los van a encontrar unidos, señores de oposición. Los vamos a derrotar. Venceremos donde y cuando sea, con esta Constitución que odian por ser producto del poder originario del pueblo e impulsado por el comandante de la Revolución Hugo Chávez".

Además, criticó las protestas organizadas por la oposición, específicamente la denominada "El plantón", a la que llamó irónicamente "una de las protestas más inteligentes que haya visto" y añadió que "daban pena cuatro personas tirados en el suelo trancando una vía" y obstaculizando la rutina de la población.

Cabello agregró que ellos están activos en las calles, metidos en las zonas donde se les necesita pues esa es la instrucción del partido: "estar junto a nuestro pueblo dando la cara. Como en El Valle donde estuvimos después de los desastres" porque "mientras ellos destruyen, nosotros construiremos. Mientras incendien, apagaremos el fuego". Prometió una gira por distintos estados del país para asistir "los pueblos atacados por la derecha".

Denuncia

Defensor: "Abogados de Leopoldo López no acudieron a la visita"

▸Nathalie Bastidas |

El defensor del Pueblo, Tarek William Saab, desmintió vía Twitter a Juan Gutiérrez, abogado defensor del líder opositor Leopoldo López. Este último denunció ayer por la mañana que se le había prohibido el acceso a la cárcel de Ramo Verde, por lo que escribió al defensor del Pueblo para que estuviese atento, pues ya había puesto la denuncia en su despacho.

Inmediatamente, Saab replicó que el poder que lidera es gente seria y paciente ante cualquier caso en el que se ocupen, por ello señaló que mentir sobre irrespeto a los Derechos Humanos es una "afrenta moral".

Saab denunció a nombre de la Defensoría del Pueblo "una miserable e inútil campaña de descrédito promovida por los más oscuros intereses", pues dadas sus mediaciones, a partir de hoy los abogados de López podían ingresar a asistirlo y en días respectivos de la semana podrían hacerlo sus familiares. Publicó fotos para evidenciar que "en alcabalas del penal no estaba ningún abogado dispuesto para la visita".

Presupuesto

Ejecutivo aprueba crédito por 90 mil millones para Gobernaciones y Alcaldías

▸Nathalie Bastidas |

El presidente Nicolás Maduro firmó la petición hecha por Tareck El Aissami, vicepresidente de la República, Ramón Lobo (Ministro de Economía), y Nestor Reverol (Ministro de Interior y Justicia), para aprobar un crédito adicional por más de 90 mil millones de bolívares destinado al funcionamiento de las Gobernaciones, Alcaldías y Distrito Federal.

El Aissami publicó en su cuenta de Twitter dos imágenes del documento donde se detalla que 72 mil millones 353 mil bolívares de los solicitados serían para las Gobernaciones, mientras que para las Alcaldías serían 18 mil millones 88 mil bolívares. En el documento se especifica que estos recursos adicionales contribuirá, principalmente, a hacerle frente al pago del aumento del sueldo mínimo de los trabajadores. Esta suma, según se explica en el documento, será tomada de los impuestos recaudados por el Seniat hasta diciembre de 2016, y el Ministerio de Interior será el encargado de distribuirlos.

El Aissami publicó en su red social detalles de crédito adicional. **Foto: Archivo**

CÁMARA DE COMERCIO RECHAZA EL VANDALISMO

Un contundente rechazo a las acciones vandálicas expresadas en destrozos al patrimonio público y privado emitió, ayer, en un comunicado la Cámara de Comercio de Maracaibo, exhortando a la manifestación pacífica y positiva.

GENERAL MOTORS NO HA SIDO CONFISCADA

El ministro para el Trabajo, Francisco Torrealba, desmintió que el Estado haya confiscado a General Motoros Company.

PROTESTA // Más de 50 trabajadores petroleros se han suspendido con diarrea por ingesta de alimentos descompuestos

Denuncian suministro de comida podrida en Campo Boscán

Solicitan inspección a empresa de alimentos. Piden dotación de implementos de seguridad adecuados

▸Ernesto Ríos Blanco |
erios@versionfinal.com.ve

Trabajadores de Campo Boscán se declararon en "asamblea permanente" para rechazar suministro de comida descompuesta. **Foto: Cortesía**

En una verdadera emergencia sanitaria se transformó la llamada "tacita de oro" de Pdvsa-Occidente, Petroboscán, situada en el kilómetro 40, de La Cañada de Urdaneta a consecuencia de la dotación de comida en descomposición como parte de los desayunos y almuerzos suministrados a los trabajadores petroleros, por parte de una empresa identificada como Pdvsa Exploración y Producción (E&P).

Así lo hicieron saber ayer los delegados de Higiene y Seguridad, Ramón López y Regimio Chom Quintero, quienes explicaron que solo el viernes, 18 trabajadores de los 800 comensales del campo petrolero acudieron al servicio médico, con diarrea crónica y unos 50 han sido suspendidos.

López denunció que el "Sindicato Unitario de Trabajadores Petroleros del Municipio Cañada de Urdaneta (Sutpmcu), liderado por su secretario general, Gabriel Rangel, ha impulsado la pésima gestión en Campo Boscán, que se ha traducido, entre otras cosas, en la contratación de esta empresa de servicios alimenticios, así como en la dotación de 'ene' cantidad de flotas de vehículos para usos particulares de una junta directiva de entre 18 y 24 personas, que gozan de todos los privilegios y están adversos a sus obligaciones sindicales".

"Es una denuncia vieja –enfatizó– hemos levantado informes y toda Pdvsa conoce la situación de la comida descompuesta que nos traen al Campo: carnes podridas, ensaladas oxidadas, arroz duro, con mal olor y eso ha redundado en enfermedades estomacales en los trabajadores".

En ese contexto, Remigio Chom Quintero agregó que "en las últimas 72 horas se han suspendido 50 trabajadores con diagnóstico de diarrea severa. La comida viene empacada en bandejas de anime, precalentadas y transportadas en malas condiciones".

800

comensales de Campo Boscán están en riesgo de enfermedades estomacales

Implementos de seguridad

El delegado acotó que Pdvsa les debe todo el implemento de seguridad del año 2016: "Aproximadamente doce bragas, cuatro pares de botas, lentes, tapa oídos y otros equipos (...) Desde diciembre de 2016 solo nos dieron dos bragas y un par de botas a prueba, que luego resultaron inadecuadas y estamos fallos de guantes, cascos, lentes y otros insumos".

López profundizó en el tema de las botas: "Las que nos trajeron sucumben ante condiciones de lodazales, temperatura, asfalto y otros compuestos químicos con los que se trabaja en el campo, no sirven, deben traernos las adecuadas".

Recalcó que gran parte de las unidades operativas no cuentan con extintores de incendio y que la industria entrega a destiempo los implementos y equipos de seguridad. Exigió no politizar la denuncia.

Violando la Lopcymat

El diputado a la Asamblea Nacional y dirigente sindical petrolero, Raúl Párica, refrendó la exigencia de los trabajadores en Campo Boscán.

"Los trabajadores gozan del respaldo absoluto de la Ley Orgánica de Prevención, Condiciones y Medio Ambiente de Trabajo (Lopcymat), que les es violada cuando una contrata les lleva comida dañada al campo de trabajo, están en todo su derecho de decretar una emergencia y de constituir una asamblea permanente a modo de protesta por esta grave denuncia".

Con un valor de Bs. 180 mil, la TEA no representa sustento adecuado en materia alimentaria para el trabajador

Párica denunció que un dirigente sindical de Campo Boscán, Gabriel Rangel "es quien ha impulsado este contrato con esta empresa de servicios alimenticios, que está suministrando comida descompuesta y no tiene la moral para asumir el reclamo de los trabajadores porque él tiene compromisos con la gerencia de Pdvsa y a su vez con esta contratista, son personas que dicen ser líderes sindicales, pero están comprometidos con los gerentes en detrimento del trabajador".

El dirigente sindical petrolero y candidato aspirante a la Futpv, Carlos Labrador, refrendó la situación sanitaria en Campo Boscán y aprovechó para denunciar el tema electoral:

"Estamos introduciendo un documento ante el CNE para que se organice una elección que es obligatoria, por cuanto el artículo 42 de la Ley de los Trabajadores exige que para discutir y aprobar un contrato colectivo, la Federación (Futpv) debe estar legítima y la actual Futpv tiene tres años vencidas, porque ha sido el CNE la piedra de tranca para no celebrar estas elecciones".

Denunció además la pretensión de, entre gallo y medianoche, aprobar un anteproyecto de Ley de Contrato Colectivo Petrolero, impulsada por Will Linares Rangel, actual presidente de la Futpv y su secretario general José Bodas.

De los beneficios

Carlos Labrador ofreció unas cifras que a su juicio son irrespetuosas al trabajador: "El último aumento salarial fue de 11,00 bolívares. Por concepto de ayuda de vivienda, lo que dan es 1 millón 400 mil bolívares, por servicios funerarios, solo aportan 40.000 bolívares al trabajador. La calidad de vida de un laborista petrolero ha bajado en un 70 % y mientras los trabajadores no gozamos de recursos para viajar con nuestras familias, el presidente de la Futpv pasó su Semana Santa en China".

Recordó que un trabajador en tierra, con 12 horas de labor, saca menos de 100 mil bolívares básico a razón de 28 mil bolívares semanales y la Tarjeta Electrónica de Alimentación (TEA) se ubica en 180 mil bolívares y un salario mensual de 112 mil bolívares injustos, a su juicio, para el trabajador.

LAS DEMANDAS

Trabajadores de Campo Boscán exigen alimentación adecuada y la entrega a tiempo de implementos de seguridad como: Guantes, arnés, lentes, tapaoídos, botas adecuadas, bragas, extintores, cascos, máscaras, eslingas, entre otros insumos.

Comida Descompuesta

Casco

Botas

Extintores

Salvavidas

Protección de caídas: arnés y eslingas

Lentes

Delantal

Máscara antigás

Braga

Faja

CRISIS // Ganaderos justifican el precio por alto costo de los insumos de producción

La carne alza vuelo y llega hasta Bs. 15 mil el kilo

Sector ganadero advierte que los precios seguirán elevándose. Gremios piden mejores condiciones al Gobierno

▸Ronal Labrador Gelvis |
rlabrador@versionfinal.com.ve

Las proteínas se empeñan en desaparecer del menú de los venezolanos. Un kilo de carne de segunda supera los 15 mil bolívares y los cortes de primera quedaron para los que devengan sueldos millonarios. Gremios del sector ganadero reprochan las políticas del Estado al calificarlas de ineficientes y de espaldas a las necesidades que demandan con urgencia los productores.

El país ha sido sometido a un proceso inflacionario muy severo, asegura Luis Hernández, primer director de la Federación Nacional de Ganaderos (Fedenaga), además, agrega que, la adquisición de insumos ha sufrido un proceso de dolarización.

"Hemos soportado mucho para no transferir los incrementos de manera desmedida, pero nuestros insumos han sufrido un proceso de dolarización, estamos comprando en el exterior por culpa del mismo Gobierno nacional, que ha mantenido una nefasta política económica, que no logra abastecernos de los insumos que necesitamos, por ejemplo: de medicina animal, vacunas, entre otros. Ellos se han reservado el monopolio de las importaciones, lo que ha ocasionado que nuestros rebaños no se puedan salvar".

Para Miguel Molero, economista, estos incrementos son la consecuencia de las políticas erradas que, en su opinión, el Estado se ha "empecinado en aplicar". "El sector está guapeando para mantenerse. No sólo carecen de insumos sino que también está el problema de la inseguridad que viven. Es trágica la situación de los ganaderos, quienes pagan los platos rotos de un Ejecutivo que desconoce las teorías económicas para el manejo de un país. No hay correcciones en las políticas económicas, sobre todo en el control cambiario. El Estado no tiene reservas de divisas, y las que obtiene de los ingresos petroleros están destinadas al pago de la deuda externa y a sus propias importaciones".

Ganaderos declaran que el negocio está ocasionando más pérdidas que ganancias, producto de la inflación indetenible. **Foto: Javier Plaza**

5.000% ha sido el incremento en los insumos para el sector ganadero, donde destacan los medicamentos

Sector abandonado

"Nadie nos ayuda, somos un cero a la izquierda para el Gobierno nacional y regional", afirma, Daniel Ariza, presidente de la Asociación de Ganaderos y Agricultores del Municipio Colón del Estado Zulia (Aganaco)."La gente no entiende el problema. A pesar de todos los incrementos que se han dado, nosotros tenemos la carne más barata de Latinoamérica, la raíz del problema es que el venezolano perdió su poder de compra por la inflación galopante que padecemos en el país".

El titular de Fedenaga dijo que la inflación ha "destrozado" a los productores de ganado a nivel nacional. Hernández asegura que en el año 2002 Venezuela se autoabastecía un 100 % de carne, destaca que en la actualidad sólo cubren un 30 %.

El experto en economía, Miguel Molero, alega que el sector cárnico está "acorralado", aduce que, esto se debe a las restricciones que el Gobierno ha interpuesto a todos los que se dedican a la actividad ganadera. "No hay guerra económica, lo que hay es un desastre que el Gobierno ha ocasionado. El proceso inflacionario no se detendrá si no se corrige el sistema cambiario, hay muchas barreras, por ejemplo, el nuevo Dicom no tiene sentido, hablan de subastas y aún no sabemos como será ni cómo se aplicará".

"Esto es una pelea de boxeo donde a uno de los contrincantes se le amarra su mano derecha y se le exige que gane el encuentro", así narra la situación de los ganaderos, Luis Hérnandez, directivo de Fedenaga. "Estamos en una situación muy difícil, nuestros insumos cada vez valen mas, las vacunas han tenido un incremento del 5.000 %, la medicina animal está fuera de nuestro alcance. El Gobierno ha tenido un monopolio en los fertilizantes sintéticos, no hay insumos, no contamos con nada".

Ganaderos de toda la nación se quejan por la falta de vacunas para la fiebre aftosa, argumentan que la lucha contra esa enfermedad impide que el país obtenga un certificado para poder exportar carne.

El sector cárnico adquiere los insumos a precio de dólar paralelo ante la ausencia de divisas preferenciales

Sólo para millonarios

Los cortes de primera rondan los 15 mil y hasta en 17 mil bolívares, en mercados locales y del centro del país, los precios de la carne de segunda rondan entre 9 y 11 mil. Ante esta subida de precios diversos gremios regionales y nacionales afirman que el sector está en un proceso de inflación que no tiene fin.

Un canal bovino se vende en los mataderos a 5 mil 200 por kilo. Según, Daniel Ariza, titular de Aganaco, cada animal pesa 220 kilos, lo que se traduce en 1 millón 144 mil. "Creo que nuestros precios están acorde porque debemos cubrir nuestro costos de producción, no podemos hacer nada más ante un Estado que no brinda ayuda", dijo.

Canasta alimentaria familiar aumenta a 772 mil 614,30 bolívares en marzo

▸Redacción Dinero |

La Canasta Alimentaria Familiar aumentó a 772 mil 614,30 bolívares en marzo de 2017, un incremento de 16,1% en comparación con febrero, cuando se ubicó en 665 mil 682,12 bolívares.

El Centro de Documentación y Análisis Social de la Federación Venezolana de Maestros (Cendas-FVM) reportó ayer en su informe que aumentó 440,8 % en un año.

El Cendas-FVM indica que una familia de cinco miembros necesita 19 salarios mínimos para poder costear la canasta, lo que resulta imposible para un grupo familiar que en promedio cuenta con 6 o más integrantes.

Los rubros que más aumentaron su precio fueron la leche, los quesos y los huevos, que sufrieron un incremento de 33,1 %. Les siguen las grasas y aceites en segundo lugar, con 25,8 %; las carnes y sus preparados, 18,6 %, y los pescados y mariscos, en 17,0 %.

El limón (45,3 %), la zanahoria (44,5 %) y la parchita (34,8 %) fueron los tres productos que más aumentaron en el rubro de las frutas y las hortalizas.

El comportamiento en el incremento de los alimentos se produce a diario condicionando las compras familiares.

Según el informe, se necesitan 19 salarios mínimos para cubrir el gasto. **Foto: Archivo**

Respuesta

EE. UU. sanciona a 271 funcionarios sirios

Portavoz de la Casa Blanca, Sean Spicer, informó sobre las sanciones. **Foto: AFP**

▸AFP |

Estados Unidos sancionó a 271 empleados de un centro de investigación científica del Gobierno sirio, a los que considera responsables de desarrollar armas químicas, así lo informó el portavoz de la Casa Blanca, Sean Spicer.

La penalización del Departamento de Tesoro, una de las más extensas de la historia, llega en respuesta al ataque con gas tóxico a principios de abril en que murieron unos 80 civiles.

Los empleados del centro SSRC, que tiene su sede en Siria y trabajan al menos desde 2012 en el "programa de armas químicas" sirias, tendrán bloqueadas cualquier propiedad o interés en propiedades que estén en posesión de ciudadanos estadounidenses o estén dentro de EE. UU.

AMENAZA // Corea del Norte celebra el nacimiento de sus Fuerzas Armadas

Kim Jong-un realizaría hoy prueba nuclear

EE. UU. prevé llevar a la península una flota capitaneada por el portaaviones Carl Vinso como gesto de fuerza

▸Redacción Planeta |
redaccion@versionfinal.com.ve

Corea del Norte condujo su primera prueba nuclear en 2006 y volvió a llevar a cabo tests en 2009, 2013 y 2016 (dos, en enero y septiembre). **Foto: Archivo**

Corea del Sur se mantiene en "máxima alerta" ante una nueva celebración de aniversario del Ejército Popular de Corea del Norte, que hoy conmemora 85 años desde su creación.

La principal preocupación desde Seúl es la cantidad de armas que almacena el vecino del norte al otro lado de la frontera. Se espera que hoy se realice algún tipo de ejercicio militar que nuevamente viole los tratados internacionales.

Tanto Corea del Sur como Estados Unidos prevén un inminente ejercicio militar por parte del régimen de Kim Jong-un, que podría ser una nueva amenaza para el mundo y el cual podría tener respuesta, como lo adelantaron las autoridades norteamericanas.

La posibilidad de que se produzca ha provocado que los precios de los combustibles se hayan elevado un 83% en Corea del Norte

Esta nueva prueba nuclear sería en desafío a Estados Unidos, que estima llevar una flora capitaneada por el portaaviones Carl Vinson, como gesto de fuerza hacia Pyongyang.

Enviados especiales de Estados Unidos, Corea del Sur y China se reunirán hoy mismo para definir un plan de acción que presione a Pyongyang para reducir el nivel de amenazas desde el régimen.

"Sentimos la tierra temblar en el último test nuclear, si vuelve a pasar los niños y ancianos entrarán en pánico", dijo un residente apellidado Guo, en la localidad de Yanji, próxima a la frontera y donde una escuela tuvo que ser evacuada en la prueba atómica de septiembre de 2016.

El presidente de EE. UU., Donald Trump, pidió al Consejo de Seguridad de la ONU imponer "sanciones adicionales más duras" contra Pyongyang.

Paraguay

Policía mata a tres autores de "asalto del siglo"

▸AFP |

En un operativo conjunto de fuerzas de seguridad de Paraguay y Brasil tres presuntos autores del llamado "asalto del siglo" en la fronteriza Ciudad del Este fueron muertos y otros cuatro detenidos cuando trataban de huir a Brasil.

El sonado asalto contra la empresa transportadora de caudales Prosegur fue perpetrado en la madrugada de este lunes, con fusiles y explosivos por unos 50 pistoleros, supuestamente integrantes del poderoso grupo brasileño Primer Comando de la Capital (PCC), en esa localidad paraguaya contigua a las turísticas cataratas de Iguazú.

Los criminales se llevaron un botín de varios millones de dólares y dejaron a un agente muerto. A raíz de este caso, la policía brasileña reforzó su vigilancia y patrullaje en la frontera y hacia el mediodía se "topó con personas que estaban regresando de Paraguay, que en principio eran participantes del asalto, y tuvieron un enfrentamiento con intercambio de tiros". El ministerio del Interior de Paraguay informó que en el operativo en Foz de Iguazú hubo "3 muertos y al menos 4 detenidos" y compartió varias fotografías donde se ven policías rodeando a al menos tres hombres abatidos.

» GOBERNACIÓN INVIERTE EN COLECTORES PARA CABIMAS

La Gobernación destinará 150 millones de bolívares para sustituir colectores en Cabimas.

Maracaibo
33°
min - 26°

San Francisco	26°-33°
COL	26°-32°
Sur del Lago	24°-33°
Región Guajira	26°-33°

CONCIENCIACIÓN // Hoy es el Día Mundial Contra el Paludismo

Malaria en la región repunta un 20 %

Para principios de abril de 2016 se registraron 800 casos de la enfermedad en la entidad. Este año ya suman mil

▸María V. Rodríguez |
redaccion@versionfinal.com.ve

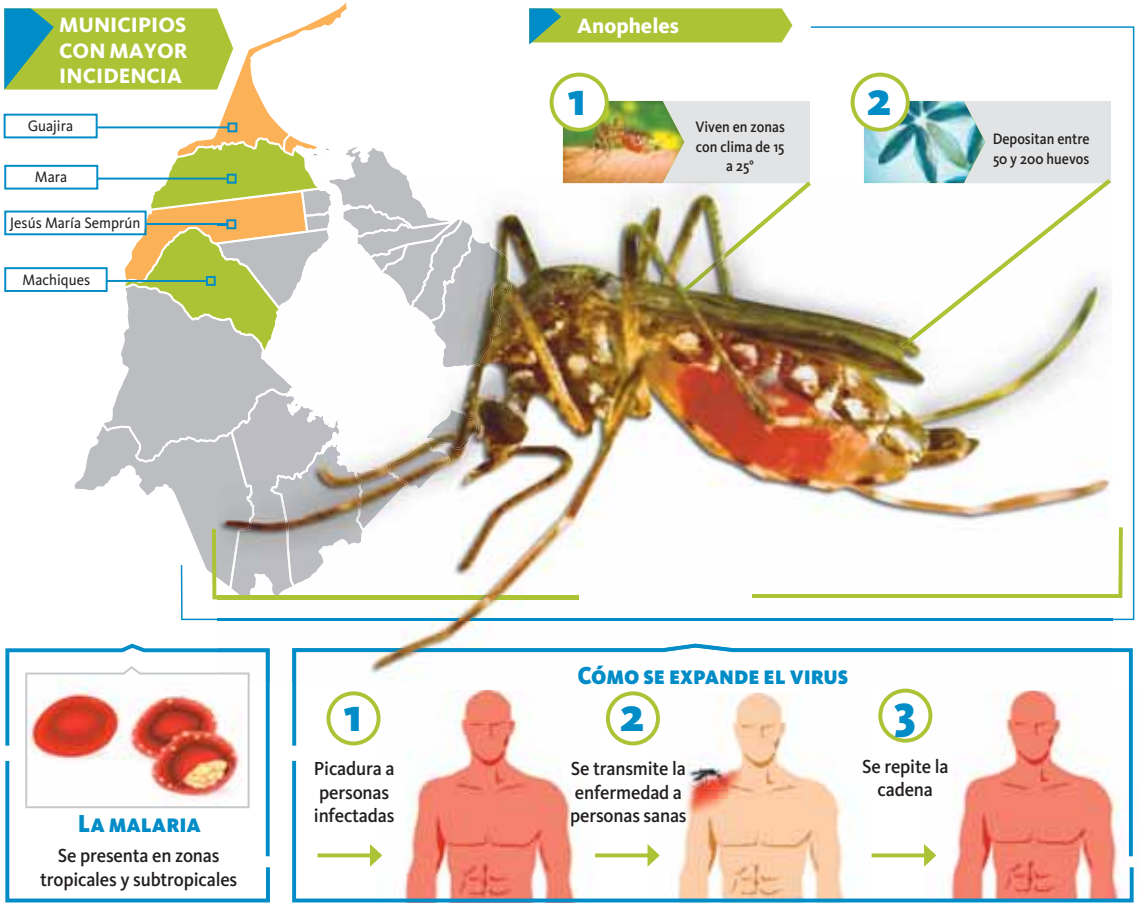

"La malaria se ha detenido, mas no controlado, porque tarda", comenta el doctor Pedro Moreno, director regional de Salud Ambiental; quien detalló que en lo que va de año se contabilizan unos mil casos en el estado Zulia. Para la misma fecha en 2016, la cifra era de 800; calculándose entonces actualmente un incremento del 20 %.

La Organización Mundial de la Salud indica que la afección la causan parásitos que se transmiten al ser humano por medio de la picadura de los mosquitos hembra, del género Anopheles infectados por personas portadoras.

En Machiques de Perijá, Casigua el Cubo, Santa Bárbara, Caja Seca y Maracaibo las oficinas de la dirección de Salud Ambiental —conocidas como oficinas de Malariología— son las encargadas de diagnosticar el padecimiento de forma gratuita a través de exámenes como la Gota Gruesa y la prueba rápida. "Por eso estamos seguros de cuántos casos hay", especifica el malariólogo.

Entre los municipios Guajira, Mara, Jesús María Semprún y Machiques de Perijá se concentran 600 casos

A finales de 2016, la Sociedad Venezolana de Salud Pública divulgó un comunicado en el que señalaba que para la semana 50 del año ya existían 1.697 casos autóctonos de malaria en el Zulia. Según Moreno la malaria repunta a principios y a finales de año; por eso el incremento de 800 a 1.697 registros.

Sin embargo, Moreno no maneja la cifra a nivel nacional "porque el boletín no está saliendo".

El galeno apunta que la tardanza en controlar la enfermedad radica en que el mosquito Anopheles tiene un radio de vuelo de cinco kilómetros, por lo que existen grandes cantidades de criaderos.

El especialista estima que la explotación de oro también incide en el repunte en el país. "Las personas se van a la selva y hacen campamentos sin protección". A la malaria también se le conoce como fiebre del oro.

Sin casos en Maracaibo

De acuerdo con lo explicado por Moreno, en Maracaibo no se presentan casos autóctonos de malaria. La mosquita Anopheles está presente pero debido a las condiciones climáticas de la capital zuliana, no alcanza a vivir lo necesario para transmitir el paludismo.

"La hembra necesita vivir en condiciones de humedad de 70 por ciento, o en una temperatura de 15 a 25 grados, la cual no es propia de Maracaibo", detalla.

En enero pasado el doctor Richard Hill, secretario de Salud del Zulia, certificó que no había nada de qué hablar sobre malaria en Maracaibo. En ese entonces resaltó que si en la ciudad una persona se encuentra afectada por este mal, sería por haberlo contraído en otro municipio, que son los llamados casos importados.

Síntomas

Fiebre, malestar general, dolores musculares o en las articulares, náuseas, vómitos, diarrea, sudoración o escalofríos es el cuadro de la persona contagiada, según suscribe Moreno. La persona puede sentirse con desgano o sin fuerzas. Si no se trata a tiempo, puede provocar la muerte.

"Es una enfermedad que como está en la sangre llega a todos los órganos y puede producir edema cerebral o pulmonar, insuficiencia renal, esas tres causas son las que casi siempre llevan al paciente a la muerte", dice.

Contagio

Se transmite, de forma natural, por la picadura de la mosquita Anopheles, que transmite el parásito; pero también mediante transfusiones de sangre de alguien contagiado.

Además existe el paludismo congénito, que se produce cuando una mujer embarazada infectada lo transmite al feto.

Moreno destaca que el paludismo no se trasmite por el contacto con sólo una gota de sangre, saliva, ni tampoco de forma sexual.

Prevención

Nelly Barboza, epidemióloga regional, indica que quienes se dirijan a las zonas con mayor índice de casos deben vestir ropa abrigada para no exponerse a la picadura de los vectores, además de utilizar repelentes y emplear mosquiteros por las noches en las áreas de descanso.

El doctor Moreno señala —desde su oficina en el cuarto piso del centro comercial Occidente— que en la dirección de Salud Ambiental cuentan con unos mil mosquiteros para donarlos a las personas diagnosticadas con la enfermedad y que residan en zonas de contagio. Añade que además poseen los medicamentos necesarios: Cloroquina, Primaquina y Artemether.

Para atacar los criaderos de mosquitos, la dirección de Salud realiza periódicamente rociamientos residuales y espaciales de insecticida en viviendas y en los sitios afectados.

CRISIS // La falta de reactivos afecta a practicantes de LUZ

Bioanalistas conmemoran su día en medio de escasez

Laboratorios del Zulia trabajan a media máquina, debido a lo caro que resulta importar los materiales para los exámenes. **Foto: Iván Ocando**

Profesores enseñan a través de "prácticas demostrativas". Los reactantes están desaparecidos hasta de los hospitales

▸**Génesis Rosario** |
redaccion@versionfinal.com.ve

Los bionalistas de todo el país celebran su día en medio de una gran escasez. Estudiantes de la escuela de Bioanálisis de la Facultad de Medicina de la Universidad del Zulia (LUZ) denuncian que las prácticas, en su mayoría, han sido suspendidas por falta de reactivos.

Un reactivo químico, es toda sustancia que, interactuando con otra —también reactivo—, da lugar en una reacción química a otras sustancias de propiedades, características y conformación distinta. A través de ellas se puede diagnosticar enfermedades y trastornos en el ser humano.

La mayoría de los estudiantes que hoy cursan la carrera de Bionálisis deben aprender a través de "prácticas demostrativas", debido a la falta de suministros. "En ocasiones el profesor utiliza reactivos dañados y explica los pasos, sin embargo, los colores no son lo que deberían ser y ellos simplemente nos dicen imagínense tal color", afirma Egla Morillo, estudiante del quinto semestre de Bioanálisis.

Sheila González, también estudiante, acotó que los nuevos profesionales "no están saliendo bien preparados porque la situación del país, no permite que los profesores obtengan los reactivos para las prácticas".

Otro de los problemas de los estudiantes de Bioanálisis es que por no tener una facultad propia, dependen de la de Medicina y en ocasiones son sacados de los salones sin haber culminado sus clases, contó González.

David Troconis, estudiante del sexto semestre, manifiesta: "los reactivos en la actualidad están escasos hasta en los hospitales, por eso no somos prioridad. Aunque suene mal decirlo, estamos siendo pisoteados".

"Nosotros aquí tenemos que buscar alternativas para autoformarnos porque la Universidad sólo te está mostrando lo básico", sentenció Troconis.

Aprendizaje a medias

María Elena Castellanos, profesora de Virología, sentencia que los estudiantes cada vez están más apáticos, no sólo por los problemas que envuelven al país, sino la problemática interna dentro de la universidad, que afecta el rendimiento y las ganas de los estudiantes.

Castellanos menciona que para poder enseñarle a los jóvenes "se las ingenian debido a la falta de suministros para las prácticas". A pesar de todos los problemas, el número de estudiantes no ha decaído y esta es la única facultad de LUZ que en vez de disminuir la matricula, va en aumento.

Ana Núñez, bionalista de un laboratorio ubicado en el sector Paraíso, destaca que para poder seguir realizando exámenes han tenido que buscar diferentes proveedores debido a los altos costos. Como todos los reactivos son importados los costos aumentan día a día y el que más sufre es el ciudadano que necesita la prueba.

Decadencia

Especialistas indican que un 50 % de los laboratorios en Maracaibo han cerrado, por el alto costo en la importación de los reactivos y como el Gobierno Nacional regula el costo de los exámenes, no pueden seguir abiertos. Los reactivos o reactantes son importados de países como Estados Unidos, Brasil, Francia, Alemania.

Vanessa Granadillo
Estudiante

Ahorita no estamos viendo prácticas porque no hay reactivos. Estamos a la mitad de la carrera y no estamos aprendiendo todo lo que deberíamos.

Delsy de Mosquera
Bionalista

Ahora, importar reactivos puede costar hasta 500 mil bolívares, cuando unos años antes pagabas 30 mil.

El Metro suspende operaciones por protesta en Sabaneta

▸**Paola Cordero** |

En horas de la mañana de ayer fueron suspendidas las operaciones del Metro de Maracaibo, de las unidades articuladas y de metrobuses que circulan por la avenida Sabaneta, donde se registró una protesta.

La información fue suministrada por la empresa de transporte a través de su cuenta oficial de la red social Twitter.

"Por manifestaciones en adyacencias de estación Sabaneta, se suspenden operaciones del Metro para no poner en riesgo a usuarios y tren", fue el primer tuit emitido en la cuenta @MetroMaracaibo_.

Los manifestantes mantenían la vía trancada, impidiendo el paso vehicular en apoyo a las diferentes protestas que se registraron a nivel nacional.

Al mismo tiempo, en la avenida Urdaneta, otro grupo también ejecutó el cierre de la vialidad.

Las rutas suspendidas ayer fueron la Circunvalación 2, La Chamarreta, y Cuatricentenario, afectando la movilización de los pasajeros desde tempranas horas.

Durante el mes de abril, diferentes ataques violentos se registraron en contra de las unidades de Metromara. Las estación Urdaneta, y las rutas de La Limpia, Circunvalación 2, Circunvalación 3, 18 de Octubre, y Kilómetro 4 son las más atacadas.

Piedras e incluso bombas molotov son utilizadas para arremeter contra los autobuses y trenes del metro. A través de la cuenta Twitter, la empresa difundió imágenes de las manifestaciones que impidieron el flujo del sistema de transporte durante todo el día.

Debido al cierre de las vialidades, los usuarios se vieron obligados a tomar vías alternas y caminar largos trechos para transportarse en otras rutas.

Durante todo el día de ayer no se prestó el servicio de transporte en las adyacencia de la avenida Sabaneta. **Foto: Iván Ocando**

Universidad

Fapuv se reunirá para evaluar paro nacional indefinido

▸**Paola Cordero** |

Hoy tendrá lugar un reunión de la Junta Directiva de la Federación de Asociaciones de Profesores Universitarios de Venezuela (Fapuv), donde se evaluará el resultado de la consulta de la III Contratación Colectiva Universitaria, según Lourdes Ramírez, presidenta de la federación.

Durante el encuentro también se definirán las acciones a tomar, antes y después del primero de mayo, si los Ministerios de Educación Universitaria y del Trabajo insisten en no invitar a las federaciones agrupadas en el Comando Nacional Interfederativo (CNI), a la discusión de la convención.

Ramírez señaló que ve poco probable que el contrato sea firmado en mayo, porque aún estas federaciones no han sido llamadas a la discusión. "La única manera que ellos puedan entregar esa convención colectiva es que no discutan nada porque se están reuniendo un sólo día a la semana", detalló Ramírez.

La presidenta de la Fapuv, indicó que en las universidades donde se ha realizado la consulta convocada por el CNI, el 85 % de los profesores está de acuerdo en que sí es necesario y si no los convocan a la revisión de la convención, irán a un paro nacional indefinido de trabajadores universitarios.

Cerámicas Andrea, C.A.
RIF: J-40384338-4
HORARIO CORRIDO Lunes a Viernes: de 8:00 a.m. a 5:30 p.m. Sábado: de 8:00 a.m. a 2:00 p.m.
Cerámicas Nacionales e Importadas
Porcelanatos, Listelos, Piezas Sanitarias, Muebles de Baño, Cielo Raso, Griferías y más.
Calle 79 con Av. La Limpia (Diagonal a Banplus), local No. 53-07, sector Panamericano. Teléfonos: (0261) 756.42.26 / 776.12.01.

ELECTRODOS
6013 - 6010 - 7018 - 6011 - 7010
TODOS LOS DIÁMETROS
•HIERRO COLADO •ALUMINIO •ACERO INOXIDABLE
•GRIDUR #7 Y #3 • ALAMBRE ER-70SR
•MIG PARA SOLDADOR DE 1,2MM Y 0,9MM.
•SOLDADURA ORBITAL: TUBO-TUBO; TUBO-PLACA.
Solicita tu cotización por el correo:
venesulca@gmail.com
Sierra Maestra, Calle 18 entre Avds. 16 y 17 Local 16-35.
Telfs.: 0261-7359218 y 7356187
www.venesulca.com

CRISTALES Y ALUMINIOS Chiquinquirá
Crialchica Padron Eduardo
Crialchi_ca
CERRAMIENTOS DE BALCÓN
FACHADAS
CERRAMIENTOS DE BAÑOS
VENTANERÍA CLÁSICA
Avenida 9B entre calle 85 y 83 local 83-118.
04246945094 - 02613249935
cristalesyaluminioca@gmail.com

Inversiones Italy Gold 750 C.A
COMPRAMOS ORO Y PLATA
Empeños
115.000
Sólo por esta semana
Fabricación de anillos de grado y de matrimonio al mejor precio
SUPERAMOS CUALQUIER OFERTA
Sierra Maestra Km4 local #5
(detrás de tiendas Miami)
Teléfono: 0424 674 91 26 / 0261-615 30 51
Síguenos en Instagram @italygold750
ABRIMOS NUEVA SUCURSAL
Dr Portillo calle 78 con Av.10. Al lado de Edif. Anaudo, local N° 2 a 50 mts de la Duncan

TAIFU
POTENCIA EN BOMBAS
UN AÑO DE GARANTIA
DISTRIBUIDORES AUTORIZADOS:
FERROCARIBE / FERRETERIA ARCI / FERRETERIA BICOLOR / IWOSA / SUMIVEN / METAL MOTTA / FERRECARIBE SUR / BONSERCA / AQUAT / FEINCA / FERREMAQUINARIAS EL 5 / CASA HIDRAULICA / FERRETERIA HERMANOS FERRER / FERREMAPOCA / FERRECONSTRUCCIONES QUINTERO / FERRO NORTE HIDROMAKA / FERRETERIA LA GRAN VICTORIA
AJC_1979@HOTMAIL.COM
TAIFUDEVENEZUELA@GMAIL.COM
FERREMAQUINARIAS EL 5: 0414-0694948 / FEINCA: 0426-5674642
FERROCARIBE: 0414-1239302 - 0412-2358072

FERRE 82
Ferretería a tu servicio...
VISÍTANOS SIEMPRE 8:00 AM A 4:50 PM
Y DISFRUTA TODOS LOS VIERNES DE 1:00 PM A 4:50 PM DE NUESTROS
PRECIOS ESPECIALES
EXTRA CRÉDITOS
TUBO ESTRUCTURALES. REC.
80X40X6MTS (3.05MM)
J-30715056-0
ferreb2_
ferreb2
Avenida 82 Sector Panamericano
ventas.ferreb2@gmail.com
0261-7565913 / 0414-6774193

CAUCHOS LA OFERTA C.A
RIF J-29911103-1
DONDE HACEMOS HONOR AL NOMBRE!
VENTA DE CAUCHOS Y RINES NACIONALES E IMPORTADOS
CAUCHOS CHINOS
A LOS MEJORES PRECIOS DEL MERCADO.
GARANTÍA DE 2 AÑOS.
WANDA TYRE
GOODYEAR
DOUBLEKING
Firestone
PIRELLI
CALLE 98 NRO 42-530, SECTOR BARRIO 5 DE JULIO, CORREDOR VIAL CECILIO ACOSTA A 800 MTS DE LA C-NROT. 0261-7889548

TOYOMILENIUM
Repuestos Carrocerías Accesorios
Venta de Repuestos Automotriz y de Carrocería en general para Toyota
Av. 22, entre calles 72 y 73. Edificio Montielco Piso P/B . Local #8.
Sector Paraiso - Parroquia Chiquinquirá - Maracaibo Edo- Zulia
(0261) 752-4165 / 783-1565 jrodriguez@mileniumcars.com

Lubricantes Battery Car, c.a.
Cuidamos el Pulso al corazón de su Auto
DISTRIBUIDORES AUTORIZADOS DUNCAN Y TITAN
CAMBIO DE ACEITE, INCLUYE:
LIMPIEZA DE MOTOR, CHEQUEO DE FLUIDOS Y NEUMÁTICOS, REVISIÓN DE BATERÍA Y SISTEMA ELÉCTRICO.
Liberty Duncan
Venoco PDV Gulf INCA OIL
0261-7994704 // 0414-6795683
CALLE 99B, SECTOR GALLO VERDE

DESTINOS
REVISTA TURÍSTICA
CADA 15 DÍAS TODOS LOS DOMINGOS

EFEMÉRIDE // Hoy se conmemora el Día Internacional de la Lucha Contra el Maltrato Infantil

El Zulia registra 338 casos de violencia infantil este año

En el 2016, el Consejo de Protección de Menores contabilizó 1.256 agresiones a infantes

▸**Génesis Rosario** |
redaccion@versionfinal.com.ve

Especialistas señalan que permitir que los niños trabajen a temprana edad es también un tipo de maltrato infantil. **Foto: Iván Ocando**

Vestido con un jeans negro y una chemise azul, José González grita a todo pulmón: "semeruco, lleve el semeruco y el limón barato", en la avenida Universidad. Así transcurren los días para José. Incluso, hoy Día Internacional de la Lucha Contra el Maltrato Infantil.

Para Lorena Borjas, coordinadora general del Consejo de Protección de Niños Niñas y Adolescente, este es un tipo de maltrato de menores y una irresponsabilidad de parte de sus padres. Borjas detalló que la institución maneja 338 casos de maltrato infantil, en lo que va del 2017.

José comenzó a trabajar en las calles marabinas, desde los 9 años, vendiendo "lo que se pueda", para ayudar a su mamá con los gastos. Hoy tiene 14 y con una gorra tricolor se protege del sol, mientras alza sus manos para ofrecer sus productos a los conductores. A eso de las 6:00 de la mañana comienza su jornada, cuando llega de Mara –donde reside–. Tras 12 horas de trabajo regresa a su hogar.

La coordinadora del Consejo de Protección señaló que la cifra de maltratos en el Zulia va en aumento. Tan solo el año pasado 1.256 denuncias de abuso se registraron en la institución. En Maracaibo las avenidas principales están abarrotadas de niños vendiendo e incluso pidieron limosna para llevar el pan a sus casas.

Caminando entre los vehículos, José cuenta que solo estudió hasta segundo grado. "Luego lo dejé, no me gustaba". Recuerda que uno de sus tíos le dijo desde pequeño: "pasas todo el día sin hacer nada, molestando a tu madre. Vamos a trabajar".

43
menores maltratados van en el mes de abril

Lorena León, psicoanalista infantil, explica que los niños expuestos a la calle "representan la peor cara del maltrato infantil". Opina que un joven que está en la calle, corriendo el riesgo de ser víctima de cualquier tipo de violencia y sin supervisión "terminan siendo el desecho de la sociedad".

El sostén del hogar

Hace cinco años José asumió el rol de proveedor del hogar, tanto para su madre, como para sus tres hermanos menores. "Si hay muchos niños en la calle es por la situación", comenta el pequeño, quien debería estarse paseando por algún salón de clases.

Con una sonrisa en el rostro José cuenta que sus hermanos menores sí estudian, y no se encuentran en las calles como él. Eso lo hace feliz.

> *El niño que ha sido maltratado podría tomar el camino del maltratador o el camino del maltratado. Es decir, repetir los eventos con los que creció"*
>
> **Lorena León**
> Psicoanalista infantil

La funcionaria del Consejo de Protección rechazó que algunos padres "lancen a la calle a sus niños, a pasar trabajo y hambre. Les niegan el estudio, la orientación y la enseñanza de valores".

La psicóloga del Consejo de Protección Infantil, Adiannis Perches, explicó que los casos más comunes registrados en la institución son aquellos donde los padres maltratan a los hijos.

Del mismo modo, Perches puntualizó que durante los primeros meses del año 2017, el abuso sexual también predomina entre los casos recibidos en el Consejo.

Elías Jaua: "Escuelas que suspendan clases serán sancionadas"

▸**Paola Cordero** |

Durante una declaración a Venezolana de Televisión (VTV), el ministro del Poder Popular para la Educación, Elías Jaua, advirtió que ninguna institución educativa privada está facultada para la suspensión de actividades académicas.

Las instituciones o las asociaciones de colegios del sector privado que suspendan las clases, de manera inconsulta, estarán expuestos a sanciones administrativas, sentenció el ministro de educación.

"Ningún colegio privado, ni las asociaciones de colegios privados están facultadas para suspender clases en ninguna parte del territorio nacional", dijo el representante de asuntos educativos a nivel nacional.

Deben notificar

Jaua explicó que en aquellos casos, sectores y urbanizaciones donde se presenten focos de violencia, que amenacen a las instalaciones escolares, debido a las constantes manifestaciones registradas desde hace casi una semana, los colegios deberán notificar inmediatamente a la Zona Educativa, que es el único ente autorizado para la suspensión de clases.

"Ante cualquier circunstancia, el Gobierno bolivariano garantizará el derecho a la salud y a la educación tal como lo establece la Constitución de la República Bolivariana de Venezuela", destacó ayer el titular para la Educación.

El ministro Jaua exhortó a no mezclar los asuntos educativos con las actividades políticas y "hechos terroristas desatados por los dirigentes de la oposición venezolana".

Escuelas deben notificar a Zona Educativa sobre hechos violentos que ameriten la suspensión de actividades. **Foto: Eleanis Andrade**

COMPRO
CARROS USADOS

VANS DEL AÑO 2010
(en adelante)
TELÉFONO:
0424-6071129
evapons2014@gmail.com

Fumigaciones
TECNICAS COMBAT FULLERS
DESTAPES EMANUEL Plomería
24 HRS
EXTERMINAMOS
CUCARACHAS, CHIRIPAS, TUQUEQUES, MOSCAS, HORMIGAS, ZANCUDOS, PULGAS, GARRAPATAS Y OTROS.
HACEMOS DESTAPES ARREGLOS, INSTALACIÓN, REPARACIÓN, MÁQUINA PEQUEÑA E INDUSTRIAL
(0261)732 65 91 – 0414-362 15 58 – 0416-662 10 97

DESTINOS
REVISTA TURÍSTICA
TODOS LOS DOMINGOS

EXPEDIENTE Nº 58.797
REPUBLICA BOLIVARIANA DE VENEZUELA
EDICTO
EN SU NOMBRE:
JUZGADO SEGUNDO DE PRIMERA INSTANCIA EN LO CIVIL,MERCANTIL Y DEL TRÁNSITO DE LA CIRCUNSCRIPCION JUDICIAL DEL ESTADO ZULIA.-
HACE SABER:

A todas aquellas personas que pudieran tener interés directo y manifiesto en el juicio de PRESCRIPCION ADQUISITIVA, intentando por el ciudadano MARIO RAFAEL MONTIEL TROCONIZ, venezolano, mayor de edad, titular de la cédula de identidad Nº V-1.670.621, domiciliado en el municipio Maracaibo del estado Zulia; contra el ciudadano ALFREDO ENRIQUE ARRIAGA, venezolano, mayor de edad, titular de la cédula de identidad Nº V-1.068.653, del mismo domicilio; fue admitida la presente demanda en fecha 09 de febrero de 2017; por lo que deberán comparecer por ante este Tribunal en el termino de QUINCE (15) días después de publicado y consignado el edicto a fin de que expongan lo que a bien tengan en relación al presente juicio, de conformidad con lo establecido en el artículo 692 del Código Civil. Maracaibo, 22 de febrero de 2017. Años: 206º de la Independencia y 158º de la Federación.-

LA JUEZA SUPLENTE
ABG.Mg.Sc MARIA FARIA ROMERO

LA SECRETARIA
ABG. ARANZA TIRADO PERDOMO

DAVIS.

CLASIFICADOS Teléfono: (0261) 800-31-49

DIRECTORIO MÉDICO

avisos@versionfinal.com.ve / comercializacion@versionfinal.com.ve

ACUPUNTURA

DR. MARIO REILEY

DOLORES E INFLAMACIONES DE CUALQUIER ÍNDOLE, LESIONES DEPORTIVAS, CALAMBRES, PUNTO GATILLO, TENDINITIS, BURSITIS, TÚNEL CARPIANO, ARTICULACIONES, HERNIA DISCAL, COLUMNA, CERVICAL, LUMBO-SACRO, PARÁLISIS FACIAL, NERVIO CIÁTICO, NERVIO TRIGÉMINO, NEURALGIA, ARTRITIS, ARTROSIS, MIGRAÑA, CIRCULACIÓN, GASTRITIS, TRATAMIENTOS SIN FÁRMACOS. CENTRO MÉDICO CUM CLARET, AV. 5 DE JULIO CON 3E. INFO: 0424-6426813, 0414-6389332

A-00016714

ORTOPEDIA

Dra Daneliz Zabala

Especialista en Ortopedia y Traumatología. Ortopedista infantil. Manejo de patologías inflamatorias y lesiones deportivas con kinesiotape y Plasma Rico en Plaquetas. Consultas a domicilio. La sagrada Familia Norte, Horario: lunes de 10 a 2 pm, UNICER Horario: mierc 2 a 5 pm. Centro terapéutico de avanzada, Horario: lunes 2 a 5pm Previa cita. Contacto: 04246783786

A-00016607

CIRUGÍA CARDIOVASCULAR

Dr. Emerson Hernández

Varices sin cirugía
Tratamiento de vanguardia con espuma.
Ulceras varicosas, arteriales, linfáticas y micóticas; pie diabético, manejo innovador ambulatorio con láser acorde al tipo de lesión.
Dr. Emerson Hernandez, Dr. en ciencias médicas, cirujano cardiovascular, cirujano general.
Torre de consultorios la Sagrada Familia corredor vial Amparo las lomas, piso 2 consultorio 2-10, lunes a viernes desde 7:30 am.
contactos:
0261-7548673/0414-6161604

A-00016005

CIRUGÍA GENERAL

Dr. Gilberto J. Bravo

Hernia del Hiato Esofágico por Laparoscopia - Cirugía General - Laparoscopia - Colecistectomía - Apendicectomía - Tiroides - Hernia - Eventraciones - Cirugía de Colon - Recto Y Ano - Ginecología - Cirugía De Obesidad Y Metabólica - By Pass Gástrico - Manga Gástrica. Clínica Sucre Av. 26 Nº 61-31. Teléfonos:
0261-7500121/0416-4679327
Consultas: Lunes A Viernes De 5 Pm A 8 Pm, Hospital Clínico: Consultas: Lunes A Viernes De 2 Pm A 4 Pm Teléfonos:
0261-7401720/0414-6117967

A-00016702

ECOGRAFÍA

ECOIMAGEN ECOGRAFÍA 3D-4D / DOPPLER COLOR

Nuestras sedes: Cecilio Acosta entre Avs. 9-9B, y en el Centro Médico La Familia (La Rotaria). 0261-4191248 / 4222665 / 9353330. 0414-3648671. ecografiaeimagenes@hotmail.com / @ecoimagen_

A-00015495

GINECOLOGÍA OBSTETRICIA

Dr. Hebert Quintero

Medicina Materno Fetal, Ginecología minimamente invasiva, Laparoscopia, Histeroscopia, Cirugía vaginal láser, reconstrucción vaginal. Miembro Titular de la Sociedad de Ginecología y Obstetricia de Venezuela, Profesor del Instituto Europeo de Ciencias Endoscopica. Centro Clinico la Sagrada Familia Delicias Norte, UDIPEG. Lunes, martes, jueves y viernes de 8:30am a 7:00 pm. Contacto: 0414-6687785 hebertquintero@yahoo.com

A-00016303

MEDICINA INTERNA

ENDOCRINOLOGIA Y NEFROLOGIA

Dra. Ligia C. de Gutiérrez Internista Nefrólogo con Maestría en Endocrinología en el exterior enfermedades cardio vascular, hipertensión, varices, diabetes, pacientes ancianos, lupus, hígado graso, infecciones respiratorias, ulceras, obesidad, control de peso, Hipotiroidismo, hipertiroidismo, menopausia, osteoporosis, fertilidad hombres y mujeres, poliquistosis ováricas resistencia insulinica, cálculos renales, infecciones urinarias, próstata, enfermedad renal crónica, de martes a jueves a partir 1 pm. Av. Universidad Centro Medico Paraíso Edif. principal entrada lado izquierdo subir al ascensor hasta el 3er piso tomar escalera hasta el 4to piso Telf. 02617000405/0412-6435227.

A-00016583

NEUROCIRUGÍA

DR. PEDRO ALVAREZ

NEUROCIRUGIA
Tumores Aneurismas, hernias discales torre paraiso - consultorio 5-05. Lunes a Sabados 9am- 4pm. Telf: 0261-7433372/ 0416-5032850 clinica del dolor de cabeza y espalda emergencias 0414-6181681

A-00016568

PSICOLOGÍA

Psic. Valerie Barbich

Especialista en Psicología Hospitalaria y de la Salud. Horario: Martes y Viernes de 1:00 pm a 4:00 pm. Previa Cita. Centro Clínico La Sagrada Familia Torre de Consultas 2do. Piso. Sector Amparo. Telf. 0414-6590675

A-00016569

UROLOGÍA

Dr. Juan E. Romero V.

Urología General - Endourología, Cirugía Mínimamente Invasiva, Uroginecología, Estudios Urodinámicos, Torre de Consultorios la Sagrada Familia Amparo. Horario: lunes a jueves 4 pm. Especialidades Clínicas la Sagrada Familia Delicias Norte. Horario: martes y jueves 11 am. Contacto: 0261-4191258. E-mail: tuurolcgodice@gmail.com

A-00015878

CONDOMINIO
PUBLICA CON NOSOTROS
TU CONVOCATORIA O NOTIFICACIÓN
TLF: 0261-8003149
avisos@versionfinal.com.ve
www.versionfinal.com.ve
VERSION FINAL

"Incluso la paz se puede comprar a un precio demasiado alto" **Benjamin Franklin.**

El anhelo de libertad ha vencido el miedo

▸**Manuel Ocando**
Médico

Si hubo algo en lo que Maquiavelo insistiera al Príncipe, era que "se confiara más del miedo de sus ciudadanos que del amor de estos". Y tenía razón. Maquiavelo estaba anticipando uno de los más potentes instrumentos al servicio de la autoridad: el miedo que los gobernados sienten cuando se enfrentan a las decisiones incomprensibles de un régimen que se cree todopoderoso. Y como el miedo es el mayor tormento de los tiranos, el crimen más imperdonable ante sus ojos, es hacerles sentir miedo.

Las personas que tienen la desvergüenza de gobernarnos, y que hoy se atreven a llamarse a sí mismos gobernantes, han utilizado este hecho básico de la naturaleza humana. Lo explotan y lo promueven en grado superlativo. Ya sea estableciendo un Estado militarista o un Estado de amenaza como lo hizo Chávez y lo continúa haciendo actualmente el régimen de turno; dependen del miedo para asegurar la sumisión pública, para garantizar así la conformidad con sus mandatos oficiales y, en ocasiones, para lograr la cooperación activa con las iniciativas y dislocadas aventuras emprendidas. El actual régimen se ha empeñado en encauzar ese miedo público para su propio provecho debido a que dirigir el miedo en una sociedad es equivalente a controlar esa sociedad.

En situaciones de crisis, es cuando el régimen ha expresado mayormente esta actitud. Abocados a la necesidad de contener el descontento social por los múltiples problemas que hoy agobian a la sociedad venezolana, los que hoy gobiernan han recurrido a todo tipo de recursos que garanticen el retorno a la "normalidad". Pero ese retorno no se ha logrado con la aplicación dura de la legislación existente como se ha visto en los momentos actuales; entonces ahora recurren al miedo y no hay nada más despreciable que utilizar el miedo para obtener el respeto, debido a que el miedo es la fuente de todas las miserias del hombre.

El incumplimiento de las leyes o la declaratoria de su excepcionalidad, que fundamentan las medidas de carácter represivo, se han convertido en el instrumento preferido del Gobierno para forzar el miedo de la población. Pero el miedo no es eterno. El tener que haber recurrido cada vez más al quebrantamiento del orden jurídico ha ido socavando las bases del poder que sostienen al presidente. Siguiendo el ejemplo de sus gobernantes que antes exigían el acatamiento a las normas y luego las han transgredido para mantenerse en el poder, el pueblo venezolano ha perdido el miedo al poder del régimen.

Después de tanta represión, corrupción, humillación y escasez, el pueblo de Venezuela valientemente ha perdido el miedo, la gente sin importar su inclinación política ha salido a manifestar su descontento con el actual régimen, y se ha expresado en las calles en forma masiva y pacifica mostrando su vocación democrática, y su anhelo colectivo de libertad.

Perder el miedo a la reacción represiva, es el primer paso que los pueblos dan para forzar el derrumbe de los regímenes autoritarios. Ante la humillación, la miseria y la pobreza, la mayoría de los valientes venezolanos ya no sienten miedo, ya conquistaron el miedo, porque ya salieron de la ignorancia que es la madre del miedo.

La fuerza del pueblo en la calle comienza a hacerse sentir en toda su dimensión. El Gobierno se resiste a aceptar que está en desventaja, y está actuando cada vez de manera más irracional, mostrando su miedo, pero la fuerza del pueblo decidido ante la irracionalidad siempre será mayor a la utilizada por el régimen. La clave está en mantener, con paciencia, la presión de la movilización y la protesta pacífica en las calles sobre un régimen que hoy se encuentra en un estado agonizante.

Tarek William Saab, piénsalo

▸**Claudio Nazoa**
Humorista

Tarek, imagino que viste lo indescriptible de la inmensa y maravillosa marcha del 19 de abril. No hay palabras. Había que vivirlo.

Imagino también que estos bichos malos, amigos tuyos, te contaron el terror que sintieron al ver las imágenes que les enviaba el helicóptero de la policía. La autopista más grande de Caracas, con diez canales arriba y abajo, estaba abarrotada de personas gritando: ¡Basta! ¡No nos calamos más esta vaina!

Tarek, quienes manifestamos, no queremos tumbar al Gobierno. Queremos elecciones para cambiarlo.

Todos sabemos, tú también, cuál fue la respuesta a esta marcha: una represión jamás vista en Venezuela. Yo era uno de esos cientos de miles de venezolanos que corrimos en desbandada huyendo de bombas, perdigones y colectivos armados quienes, al parecer y dado tú silencio, a ti te gustan.

Tarek, yo vi, sé que tú también, a compatriotas desesperados lanzarse al inmundo río Guaire. Prefirieron arriesgar sus vidas antes que caer en manos de esos bichos que reprimen y que son invisibles para ti. ¡Qué vaina, Tarek! No quisiera estar en tu pellejo.

Son muchas las injusticias y lo sabes. No disimules. No evadas. Habla claro. Clarito. Que todo el mundo entienda que no estás de acuerdo con este sistema que veja los derechos humanos. Se valiente. Sorpréndenos. Tú dices ser poeta, y los poetas siempre están con la justicia y el amor. No hay poetas amigos del verdugo.

Tarek, ya no vale la pena hacer llamados a funcionarios de este Gobierno, quienes pasan horas y horas escuchando y aplaudiendo cadenas inútiles e interminables. Disimulando la vergüenza de tener que apoyar a un mandatario fuera de sí, que insulta y amenaza.

Ya es hora de que durante una cadena, alguien enfrente a Maduro. Que sin miedo diga la verdad. Que haga algo parecido a lo que tímidamente hizo la fiscal general de la República. No esperen salir del Gabinete para decir que no sabían. ¡Sí saben, y al no hablar, son cómplices!

Tarek, después que pase todo esto, porque va a pasar, nadie los va a querer ni allá ni acá. Mira cómo le pagó el diablo al valiente general Baduel.

Tarek, en la próxima marcha, haz algo digno: ponte frente a la concentración de los venezolanos que por derecho queremos llegar a la Defensoría del Pueblo. Y cuando en medio de perdigonazos, bombas lacrimógenas y coñazos de los colectivos, logres entrar, seguramente la gente te va a salvar y te sacará en hombros.

Tarek, piénsalo. A lo mejor, sin querer, te conviertes en héroe.

Periodistas y medios al paredón

▸**Vladimir Villegas**
Periodista

No pocos afirman que en Venezuela estamos en una dictadura, entre ellos, quienes le reprochan a los medios audiovisuales y radioeléctricos no mostrar lo que está ocurriendo en las calles de Venezuela. Dicen que estamos ante un régimen dictatorial pero le exigen a los medios que actúen como si viviéramos en una situación de normalidad democrática e institucional.

En los últimos días varios colegas periodistas han recibido agresiones verbales y físicas por laborar en medios televisivos privados. Algunos manifestantes les han dado precisamente el trato que dan las dictaduras o los regímenes que se apartan de las prácticas democráticas. Los empujan, los insultan, los corren, les impiden hacer su trabajo. De paso los llaman cobardes. Eso les ocurre en las marchas opositoras. Y no pocas veces son tratados de similar forma en las movilizaciones oficialistas.

Es un tema espinoso. Pero hay que abordarlo. No hay condiciones para un ejercicio pleno de la libertad de expresión e información en Venezuela. En primer lugar existe un marco jurídico que coloca en situación de fragilidad a medios que dependen de concesiones otorgadas por el Estado, muchas de ellas vencidas desde hace años o por vencerse, y si son renovadas es por un lapso absolutamente breve. También están limitados por serias regulaciones a los contenidos . Esa es una realidad que no se puede ocultar. No puede entonces equipararse las condiciones de trabajo en medios digitales y en las redes sociales con el que se puede hacer hoy, en el contexto de la Venezuela actual, en los medios audiovisuales, sobre todo en aquellos que tienen la concesión vencida y de paso están sometidos a procedimientos administrativos sancionatorios.

Esa fragilidad, obviamente, pesa una tonelada sobre las líneas informativas en los medios audiovisuales y radioeléctricos, que no son victimarios sino víctimas de las actuales circunstancias. Eso lo sabe la mayoría de los dirigentes políticos opositores que acuden a sus espacios, y que entienden que a no ser por la prudencia, el cuidado, o incluso el saber contar hasta diez o más frente a las condiciones adversas en las cuales se trabaja, muchos de esos medios hoy tal vez no estarían al aire. Para algunos, muy respetables, es simple "culillo". O una simple postura acomodaticia. Pero veamos el asunto desde otro ángulo. Detengámonos en el esfuerzo que se hace para sortear las dificultades que a diario nos toca vivir.

Apartemos el hígado, o los cojones, y aprendamos a leer entre líneas. En una circunstancia como la actual, de serias restricciones para el ejercicio del periodismo, caben las más diversas opciones. Una de ellas la de arriesgarlo todo, la de poner el pecho e inmolarse, como no lo hicieron en su momento algunos dueños de medios que prefirieron vender o negociar con el Gobierno luego de haber asumido posturas de enfrentamiento radical. Es válida, pero a la vez, y viéndolo en frío, poco práctica, porque en nombre del heroísmo se decretaría la muerte inmediata de ese espacio, con todo lo que ello implica. Otra opción es la de apostar a mantener una ventana abierta, pequeña, insuficiente, pero ventana al fin, a través de la cual, con todos los obstáculos y amenazas existentes, siempre habrá oportunidad para que al menos una parte de la realidad salga a flote.

Ese es el dilema de hoy para quienes estamos en medios radioeléctricos, unos como anclas, otros como reporteros, y también es un dilema que ataca a los propietarios. Cada quien, es así, actúa desde sus circunstancias y particularidades. Sobrevivir en estas condiciones puede ser visto como un acto de cobardía . Yo lo veo como una forma de cumplir, en las peores condiciones, con al menos parte de la misión. No la cumplimos en su totalidad, es cierto. Pero por razones ajenas a nuestra voluntad. ¿Que no tenemos ganas de gritar y de quejarnos? Por supuesto que sí. De eso no cabe duda. Los periodistas también somos ciudadanos y, algunos, desde el silencio, libran batallas que también dan sus frutos.

Muchos de nosotros también nos valemos de las redes sociales y de los espacios que nos brindan medios impresos o digitales para expresar nuestros puntos de vista. Para fijar posición sobre lo que ocurre en el país. Ya como una opinión personal que no tiene por qué comprometer al medio en el cual laboramos. Es una opción en medio de estas restricciones, y lo hacemos mas para estar tranquilos con nosotros mismos que para complacer a quienes se pretenden convertir en un implacable tribunal de cuentas, en la Inquisición disfrazada de defensa de la libertad de expresión.

VERSIÓN FINAL
EL DIARIO PLURAL DEL ZULIA
Diario zuliano fundado en Maracaibo, Venezuela, el 8 de septiembre de 2008
R.I.F.: J315034859 · N.I.T.: 0521763604

Depósito legal: pp200601ZU910
Dirección: Avenida Universidad, Nº 25-279, Edificio Diario Versión Final. Maracaibo, Estado Zulia.

Código Postal: 4005 / **Máster:** (0261) 800-3100
Avisos: (0261) 800-3138 / **Fax:** (0261) 800-3144

PRESIDENTE EDITOR Carlos Alaimo
PRESIDENTE EJECUTIVO Vicente Alaimo
DIRECCIÓN GENERAL Mónica Castro

JEFATURA DE INFORMACIÓN Raúl Semprún
JEFATURA DE EDICIÓN Gustavo Ocando Alex
JEFATURA DE INVESTIGACIÓN Neiro Palmar

INNOVACIÓN Y PROYECTOS EDITORIALES Mónica Castro
UNIDAD WEB (web@versionfinal.com.ve) Daniela Rincón

COMERCIALIZACIÓN María Alejandra Carrillo
mcarrillo@versionfinal.com.ve
www.versionfinal.com.ve
web@versionfinal.com.ve
Twitter: @versionfinal
Facebook: versionfinal

INVERSIONES FARI C.A
Joyería y Relojería
EMPEÑOS - COMPRAMOS ORO DESDE
Bs.140.000,00
PLATA DESDE 950 POR GRAMO
SUPERAMOS CUALQUIER OFERTA
COMPRO RELOJES DE TODAS LAS MARCAS: ROLEX, CARTIER Y OMEGA, NUEVOS Y USADOS EN CUALQUIER CONDICIÓN.
Dirección: Av. 15 Delicias entre calles 71 y 72 al lado de Licorería San Martin de Loba / Calle 72 entre Avs. 13 y 13A Diagonal a Enne.
Telefonos: 0261.7981556 - 0414.6480355
ROLEX

Instituto Universitario de Tecnología
Antonio José de Sucre
EXTENSIÓN MARACAIBO
UTS INSCRIPCIONES ABIERTAS | PERIODO 2017-1
AQUÍ ESTÁN LOS MEJORES !!
@UTSMARACAIBO / WWW.UTSMARACAIBO.EDU.VE
AV. LA LIMPIA, AL LADO DEL 911 / Telf: (0261) 7530026, 7530110

ZAFIRO STAR
JOYERÍA
COMPRAMOS ORO AL MEJOR PRECIO DEL MERCADO
• COMPRA DE ORO
• PLATA
• RELOJES DE AFAMADAS MARCAS
ROLEX LONGINES BULOVA
Calle 72 con av. 15 edf. Villa Nelsy planta baja local 2 0261 6175340
ZAFIRO STAR II A. 15 Delicias C.C Las Gaviotas Local 8 diagonal al Tacón.

SUKO IMPORT
¡A la medida de tu bolsillo!
IPRO Speed L
5 MP
QUAD CORE
5.5 PULGADAS
8 GB MEMORIA INTERNA
607.142 Bs + IVA
SAMSUNG
Galaxy On5
QUAD CORE
8 GB MEMORIA INTERNA
5 MP / 2 MP
5 PULGADAS
607.142 Bs + IVA
Calle 78 Dr. Portillo entre Av. 11 y 12 / Telf: 0261-7972593 / @sukoimport

¡Síguenos! @optilensurdaneta
Optilens Urdaneta
Promo Cristales
VISION SENCILLA BS 18.000
VISION SENCILLA ANTIRREFLEJO BS 37.500
BIFOCALES DESDE BS 41.500
PROGRESIVOS DIGITALES DESDE BS 110.000
MONTURAS DESDE BS 25.000
CUALQUIER TIPO DE PAGO PUNTO DE VENTA EXTRA CRÉDITO BOD
Dirección: AV. 78 Centro Médico la Limpia, Piso 2 consultorio 11. Diagonal al Cevaz la limpia.
0261-7554158 y 0414-6361775
CUALQUIER TIPO DE PAGO PUNTO DE VENTA EXTRA CRÉDITO BOD

Mobil Castrol
PULITURA 3M
AUTOLAVADO
COMPRA Y VENTA DE VEHÍCULOS
• Limpieza de Tapicería • Engrase • Cambio de Aceite
• Lavado de Chasis y motor • Luces HID
• Restauracion de Faros
• Sistemas de Alarma
• Autoperiquitos
• Papel Ahumado
MOMPYCARWASH
Calle 81, C.C. Palma Real, nivel PB, local PB2, Sector Francisco de Miranda.(0261) 7784683 (0412) 313.00.91

Lubriexpress Las Delicias Lubriexpress_LD
LUBRI PROMO express
Cuida tu bolsillo
CAMBIA EL ACEITE DE TU MOTOR
Recibe GRATIS CON TU CAMBIO
Revisión de Fluidos y Valbulina, soplado de filtros, aire de neumáticos y desengrasado de motor
Los mejores precios comodidad y seguridad
Lubri Express LAS DELICIAS, C.A.
y dale chola tranquile
Calle 89 entre Av. 15 y 16 (Sector Elevado de Delicias) en la "ESQUINA DEL MONO"
Tel.: 0261 - 752.05.84. Cel.: 0424 .642. 16.40

REPUESTOS LOS LIDERES 2
Ford
repuestoslideres2
Sierra maestra Av. 6 entre calles 17 y 18 entrando por el ambulatorio a una cuadra. San francisco - Edo. Zulia.
0261-734.41.26 / 0414-600.24.48 / 0414-600.6002231 / 0426-3654804 / 0424-696.49.29

TintaLibre
@tintalibreuf

V Vivir

RIHANA Y SU HOMENAJE A ISABEL II

La estrella de la música desató una oleada de comentarios en las redes sociales por fotomontajes publicados en su cuenta de Instagram en los que aparece su cuerpo con el rostro de la reina, Isabel II de Inglaterra, a la que felicitó por su cumpleaños 91.

JULIA ROBERTS CONOCE A MESSI Y A CRISTIANO RONALDO

La estrella fue la invitada de lujo en el partido del Real Madrid y el Barcelona. Estuvo acompañada por su marido y sus tres hijos. Luego del juego conoció a los jugadores.

TEATRO // Fundrama estrenará el 7 de mayo *La Bulla de los Coci'os*

Señoras de Maracaibo cuentan cómo fue su primera vez

Las mujeres marabinas presentan su quinta puesta en escena. Será una comedia "de punta a punta"

▸Silanny Pulgar |
spulgar@versionfinal.com.ve

La intimidad de las Señoras de Maracaibo quedará al descubierto en *La Bulla de los Coci'os*, la nueva pieza teatral que las mujeres marabinas estrenarán el próximo 7 de mayo a las 7:00 de la noche en el Centro de Arte de Maracaibo Lía Bermúdez (CAMLB).

Se trata de la quinta obra de la exitosa propuesta, luego de *Los Monólogos, El Velorio de Eudomario, En los Brazos de Dionisio y Señoras de Maracaibo de 15*, y con la que celebran nueve años de trayectoria. Las entradas están a la venta en mdticket.com.

Richard Olivero, director de la pieza, explicó que esta propuesta se realizará a manera de *stad up comedy*, el primero de este corte que realiza la obra. "Será un encuentro más cercano, más interactivo con el público. Esa es nuestra novedad. Con esta obra los actores rompen lo que llamamos la cuarta pared del teatro y tienen una mirada más cercana a la gente, pueden bajar del escenario con él y hasta sentarse en sus piernas".

La Bulla de los Coci'os es la nueva puesta en escena de Señoras de Maracaibo. **Foto: Javier Plaza**

Señoras de Maracaibo de 15 se presentó el 22 y 23 de abril a casa llena en el Teatro de Catia, durante el Festival de Teatro de Caracas

9 años cumple la obra teatral original de Fundrama, dirigida por Richard Olivero y estrenada en 2008

Lo cuentan todo

En La *Bulla de los Cici'os*, Dalia, Marucha, La Muda Mística, Guillermina y La China Contreras, contarán sus intimidades. Las mujeres dejarán al descubierto cómo fueron sus primeras relaciones sexuales y todas las anécdotas que giran en torno a esos momentos. Dalia, por ejemplo, dará detalles del aparatoso incidente que su marido tuvo con una sábana luego de que ella intentara cubrirse y dejar a penas un orificio al momento de la intimidad.

"Recordemos que éstas son mujeres muy conservadoras y recatadas. Aquí se recoge un poco esa manera de cómo las mujeres, apenadas por la figura del hombre, asumían el acto sexual. Definitivamente este es una comedia de punta a punta, que a la gente le va a encantar".

Cada uno de los actores, Ricardo Lugo, Henry Semprún, Luis Vargas, Carlos Guevara y José Molero, escribieron el guión de su personaje y desarrollaron las historias que, con su esencia y su chispa característica, interpretarán sobre el escenario.

"Esperamos que este sea un trabajo que cale en el gusto de la gente, como sucedió con los cuatro proyectos anteriores. Esta, como todas nuestras propuestas, es tomada de la cuentística, de la herencia de nuestras abuelas y sé que el público se va a reconocer cuando vea la pieza. Sabemos que el país vive un proceso difícil, pero estamos trabajando con mucho cariño para entretener a la audiencia. La risa está antes que cualquier cosa".

Señoras de Maracaibo se inició en 2008 como un homenaje al artista zuliano Homero Montes. En la pieza *Los Monólogos*, las cinco mujeres recogieron además la idiosincrasia de la tierra zuliana y la llevaron hasta los escenarios con llenos totales y funciones dobles en diferentes ciudades del país. La pieza ha hecho historia por ser una de las más exitosas del país.

DE CUMPLEAÑOS

Este mes, Fundrama celebra el noveno aniversario de su montaje más exitoso, y Richard Olivero explica que son muchas las satisfacciones que han tenido. "Por ejemplo, El Universal me dio un premio por votación popular como mejor dramaturgo, por encima de personalidades como Javier Vidal, imagínate. Eso para mí es algo grandioso. Que el trabajo que uno hace pase más allá de la cuadra ya es importante y en este caso, que se ha hecho algo internacional, es mucho más gratificante".

La cantante mexicana se sumará formalmente a la institución el 19 de octubre. **Foto: Archivo**

Ana Gabriel al Salón de Compositores Latinos

▸Redacción Vivir |

Ana Gabriel, Camilo Sesto, Erika Ender, Fher Olvera, Martin Urieta y Roberto Livi serán incorporados al Salón de la Fama de los Compositores Latinos.

Desmond Child y Rudy Pérez, dirigentes del salón, hicieron el anuncio ayer en Miami junto al productor y compositor Emilio Estefan.

Los seis artistas se sumarán formalmente a la institución el 19 de octubre, durante la quinta entrega anual de los Premios La Musa.

"Estamos absolutamente emocionados de que el Latin Songwriters Hall of Fame y la Musa Awards estén celebrando su aniversario con esta fabulosa clase de ingresados del 2017. No podíamos estar más orgullosos de tener el honor de contar con estos legendarios gigantes de la música", expresaron Child y Pérez en un comunicado. El Salón de la Fama de los Compositores honra y celebra la vida y la música de los creadores más destacados de la música latina y busca inspirar a nuevas generaciones.

EDUCACIÓN // Periodistas por un día comenzó en El Varillal

El proyecto formativo de Versión Final se inició con 68 estudiantes

El pasado lunes 3 de abril, los reporteros y diseñadores de este rotativo presentaron su trabajo ante estudiantes de primaria

▸**María José Túa |**

Los colegios privados Nuestro Samán y Gran Mariscal Sucre de El Varillal fueron los primeros planificados en el cronograma del equipo a cargo de Periodistas por un día. Entre el recreo de unos y las actividades de otros, en la primera institución señalada, los integrantes del séptimo grado recorrieron su plantel en la búsqueda de elementos noticiosos.

De cara a la conmemoración de la Semana Santa, el evento idóneo de reseñar fue el viacrucis que se ha institucionalizado en la zona, correspondiente a las labores organizativas del colegio. Los jóvenes pescaron sus fuentes y tras recabar verbos, clics y trazos, conformaron el trabajo que presenta hoy el diario junto con el de la segunda unidad resaltada.

En franca correspondencia con la actividad en este plantel, en el colegio Gran Mariscal Sucre, los chamos de quinto y sexto grado que han mostrado apetencias por la lectoescritura fueron agrupados en un área común, donde Édgar Quevedo, Eleanis Andrade y Lisandro Navarro los instruyeron con herramientas básicas para ser periodistas por un día.

Periodistas de **Versión Final** forman a los niños en el quehacer informativo. **Foto: Eleanis Andrade**

Rescatar valores y acercar a los chicos a la Iglesia es una de las metas principales

U. E. P. Nuestro Samán realiza viacrucis

Entre mil y mil 200 personas estuvieron presentes en la celebración de esta presentación

▸**Ana Chirinos |**

Este jueves 6 de abril, la Unidad Educativa Privada Nuestro Samán hizo una representación del viacrucis con motivo de la celebración de la Semana Santa. Con una puesta en escena distinta, el colegio tomó las inmediaciones del sector El Varillal para lograr plasmar las 12 estaciones correspondientes a los momentos vividos por Jesús hasta su muerte.

Unos 80 alumnos del turno de la tarde fueron los participantes de este viacrucis; el colegio estima que asistieron a la actividad alrededor de mil o mil 200 personas, entre estudiantes de la institución, representantes y personas allegadas a la comunidad. El coordinador y profesor de la cátedra de Biología, Gerardo López, afirmó que esta actividad intenta rescatar los valores en la sociedad. "La Semana Santa no es sólo una semana de diversión, sino también de ir la iglesia y acercarnos más a Dios", confesó.

Nereida López, profesora de la unidad educativa, indicó que se siente "muy feliz" por participar: "A mí se me asignó la quinta estación del viacrucis, donde se escenifica cuando Simón ayuda a Jesús a llevar la cruz". De igual forma resaltó que todo se realizó en paz y con mucha alegría.

Representantes y entes gubernamentales del Zulia han colaborado de forma constante para que esta presentación se haga sin inconvenientes y que cuente con la seguridad apropiada.

Gerardo López
Profesor y coordinador

"La Semana Santa no es sólo una se
na de diversión, sino también de ir
iglesia y acercarnos más a Dios".

distas
@versionfinal

Desde las 6:00 a. m. los niños comenzaron con sus presentaciones

Alumnos de la U. E. P. Santiago Mariño presentan su cierre de proyecto anual

▸Micheel Espina | ▸Valeria Reyes |
▸Aisbel Matheus | ▸ Mariana Aparicio |

Los estudiantes de quinto y sexto grado de la Unidad Educativa Santiago Mariño, ubicado en el sector El Varillal, presentaron el pasado jueves 6 de abril su tradicional proyecto final anual. Con varios e interesantes temas, los alumnos esperan poder aprobar con una alta calificación sus investigaciones para avanzar de grado.

La profesora Alexandra García comentó que han tenido varias dificultades y contratiempos para la culminación de estos trabajos; sin embargo, espera que finalicen todos esta misma semana. "Se presentaron algunos problemas personales que hicieron que se atrasaran un poco las presentaciones. Estoy contenta. Los chicos estaban ansiosos y aspiro a que salgan muy bien", refirió García.

Algunos de los temas escogidos para los proyectos fueros los siguientes: Investigando la sexualidad y las expresiones artísticas y culturales de nuestros pueblos indígenas del Zulia. "He visto a los chicos muy entusiasmados con sus exposiciones, pese a los atrasos por distintos motivos, espero que cada uno de los proyectos sean excelentes", comentó García.

Consuelo De Tigrera
Directora

"Hemos tenido la colaboración de padres, representantes y vecinos del sector para la realización de este evento".

Nereida López
Profesora

"Estoy muy feliz. A mí se me asignó la quinta estación del viacrucis, donde se escenifica cuando Simón ayuda a Jesús a llevar la cruz".

RANKING VF

"Estos son los artistas oficialistas más polémicos, según las redes sociales

1

Winston Vallenilla
Él lloró a cántaros por el cierre de RCTV y aseguró que quien lo hacía era un "mal gobierno". Sin embargo, tiempo depués, el animador se mostró simpatizante del chavismo. En la actualidad es el director de TVes y una de las figuras más criticadas.

2

Roque Valero
Luego de tanto esperar para ser tomado en cuenta por el chavismo, hace un año el excantautor fue juramentado como diputado suplente del exministro de Vivienda y Hábitat, Ricardo Molina.

3

"Potro" Álvarez
Fue candidato del Partido Socialista Unido de Venezuela (PSUV) a la Alcaldía del Municipio Sucre en las elecciones municipales de 2013, perdiendo con Carlos Ocariz.

4

Roberto Messuti
Presidente del Movimiento Artistas por la Paz y vicepresidente de TVes.

5

Florentino Primera
Se ha confesado chavista en distintas oportunidades.

Series

Netflix ofrece adelanto de la quinta temporada de *House of Cards*

▸**Redacción Vivir** |

En anticipación al estreno de la quinta temporada de *House of Cards* el 30 de mayo, Netflix lanzó las primeras imágenes presentando el camino amenazado hacia la re-elección.

La quinta temporada del drama aclamado por la crítica y nominado al Premio Emmy, *House of Cards*, se estrenará el martes, 30 de mayo de 2017.

Los ganadores del Premio Golden Globe, Kevin Spacey (Frank Underwood) y Robin Wright (Claire Underwood), cuyos personajes han sido siempre los más fuertes aliados, muestran problemas en su relación.

House of Cards cuenta con la actuación de Michael Kelly, Jayne Atkinson, Neve Campbell, Derek Cecil y Paul Sparks.

Disco

Enamorada con Banda, la nueva producción discográfica de Lucero

▸**Redacción Vivir** |

La cantante y actriz mexicana Lucero, con más de 37 años de trayectoria artística, presentó a todo el público su nueva producción discográfica *Enamorada con Banda*, con la que consolida su versatilidad musical al incursionar en el género banda.

De la mano del productor Luciano Luna y acompañada de la Banda Sinaloense, la artista ofrece un disco lleno de nostalgia bajo las notas de la tuba y la tambora.

Enamorada con Banda está conformado por 12 temas de ayer y hoy, tales como *Tu nombre me sabe a hierba, Yo necesito saber, Si quieres verme llorar, Me gustas mucho, Búscame, Me gusta estar contigo,* entre muchas más de la música de antaño. Entre las ya mencionadas se encuentra también *"Hasta que amanezca*, primer sencillo de esta producción.

El mejor drama político devela los sucesos que marcarán su próxima estreno. **Foto: Cortesía**

POLÉMICA | **El cantautor panameño, Rubén Blades, pidió este domingo al Gobierno y a la oposición venezolana dejar su "intransigencia" por el poder y cesar su enfrentamiento en las calles del país sudamericano para evitar la muerte de civiles.**

Música

Roger Waters publicará su primer álbum de *rock* en 25 años

▸**EFE** |

Roger Waters anunció este lunes el lanzamiento de su primer álbum de *rock* en 25 años. Un disco que se titulará *Is this the life we really want?* y al que acompañará una gira por Norteamérica. Según informó, el lanzamiento se realizará el próximo 2 de junio. Detalló que el nuevo proyecto se trata de "una mirada inquebrantable al mundo moderno en estos tiempos de incertidumbre", con doce nuevas composiciones que han sido producidas y mezcladas por Nigel Godrich (colaborador previo de Radiohead, Paul McCartney y U2).

George Roger Waters se dio a conocer a mediados de los años 60. **Foto: E!Online**

Venta

Concierto *Más es más* de Alejandro Sanz, vía *streaming*

▸**EFE** |

Más es más, el multitudinario concierto que Alejandro Sanz ofrecerá el próximo 24 de junio en el estadio Vicente Calderón de Madrid, podrá seguirse en directo, vía *streaming*, previo pago de unas entradas especiales que ya se encuentran a la venta. Se trata, explica Universal Music, de una iniciativa tomada ante la imposibilidad de organizar un segundo concierto y después de que el pasado 3 de febrero el madrileño se convirtiera en el primer artista que agotaba todas las localidades del recinto en 30 minutos.

Genius, Einstein en una serie de ficción

▸**EFE** |

Albert Einstein es uno de los científicos más conocidos de la historia, aunque su mente privilegiada eclipsó su agitada vida privada. Ahora National Geographic apuesta en su primera producción íntegramente de ficción, *Genius*, por descubrir al hombre detrás de la mente. La serie *Genius* se estrena hoy en Estados Unidos y será protagonizada por Geoffrey Rush (ganador de un Oscar por "Shine" -1996-), quien da vida a Einstein en su madurez, y Johnny Flynn ("Clouds of Sils Maria", 2014), quien interpreta al físico en sus primeros años.

La serie recorre en diez episodios la vida del joven, Albert Einstein. **Foto: La Nación**

ALTERNATIVA // Panel solar y cargador portátil

Una ayuda al ambiente de la mano de la tecnología

Cargadores de última generación en pro del planeta. Foto: Tecnomagazine

Debido a la necesidad de estar conectados y lo poco que duran las baterías de los *smartphone*, se buscan alternativas que ayuden al planeta

▸**Luis G. Ochoa Urribarrí** |
redaccion@versionfinal.com.ve

Hoy en día, la necesidad de estar conectado es más inminente y las baterías de los celulares duran cada vez menos. Ya en el mercado hay opciones para que esto quede atrás y que no te quedes sin batería en le momento menos indicado.

Existen formas ecologías para que esto sea posible, sin enchufes ni tomas eléctricas. Para cargar los celulares no es necesario disponer de electricidad.

Cargadores solares

También conocidas como placas fotovoltaicas que capturan los rayos del sol, con las que no es necesario utilizar la energía eléctrica para cargar teléfonos, de igual forma sirven para cargar otros aparatos electrónicos, como tabletas, cámaras fotográficas digitales y iPods.

Los hay de todos los colores y tamaños y cuentan con una batería interna que almacena la energía solar durante el día.

Para transmitirla a tu teléfono, tan solo es necesario un USB de unos cinco voltios de potencia.

> Una solución práctica (aunque no muy veloz). Pero, sin duda, ecológica

Cargadores inalámbricos

En el mercado gran variedad de marcas, en diversos colores y tamaños; llevan años tratando de establecerse en el mercado, pero su velocidad de carga es hasta tres veces más lenta que la forma convencional de cargar el *smartphone*, hay que comprarlo aparte y no existe un cargador estándar universal. Existen incluso carcasas que tienen incorporados receptores de carga inalámbrica o inductiva con tecnología Qi (estándar de electricidad por inducción), que son del tamaño y forma de una tarjeta de crédito.

Nintendo Switch y PS4

Nintendo Switch tiene más de un mes en el mercado y ha sido un lanzamiento exitoso. Teniendo en cuenta ello, los usuarios "2channel" han elaborado una comparativa entre las ventas de la consola de Nintendo y la PlayStation 4 (PS4) durante sus primeras semanas.

El cerebro humano y las máquinas

Neuralink Corp, empresa del multimillonario Elon Musk, trabaja en tecnología que estaría lista en cuatro años.
Neuralink se dio a conocer luego de que Facebook anunciara tecnología capaz de tipear directamente desde la mente.

CLASIFICADOS

Contacta al 261-8003100 261-8003151

avisos@versionfinal.com.ve // comercializacion@versionfinal.com.ve

FUMIGACIONES DOMESTICAS
ANTIASMATICAS SIN MALOS OLORES
CONTACTOS: (0424)-6953167 (0261)-7290648
ANTIALERGICAS
A-00016570

Garantia 100%
EXPERTO en Garrapatas
Exterminio total
0261-7326591
0416-6621097
0414-3621558
A-00016724

DESTAPES CAÑERÍAS
PRESUPUESTO GRATIS
ATENCIÓN 24 HORAS
PLOMERÍA INSTANTÁNEA FILTRACIÓN REPARACIÓN Y AGUAS NEGRAS
SISTEMAS HIDRONEUMÁTICOS
0261-7326591
0416-6621097
0414-3621558
A-00016716

FUMIGACIONES EXPERTO en Insectos
Presupuesto Gratis
0261-7326591
0416-6621097
0414-3621558
A-00016719

FUMIGACIONES BIODEGRADABLES
ANTIASMATICAS SIN MALOS OLORES
* RATAS
* CUCHARACHAS
*GARRAPATAS
*COMEJEN
CONTACTOS: (0424)-6953167 (0261)-7290648
ANTIALERGICAS
A-00016644

DESTAPES CAÑERÍAS
24 HORAS
PRESUPUESTO GRATIS
0261-7326591
0416-6621097
0414-3621558
A-00016725

DESTAPE
CAÑERIA MARACAIBO
SERVICIO 24H
PRESUPUESTOS GRATIS
0426-2618903
0261.324.1681
A-00016752

DESTAPES Enmanuel
24 horas
Presupuesto GRATIS
0261-7326591
0414-3621558
PLOMERÍA INSTANTÁNEA FILTRACIÓN REPARACIÓN Y AGUAS NEGRAS
A-00016726

FUMIGACIONES ANTIASMATICAS COMBAT FULLER
PRESUPUESTO GRATIS
CHIRIPAS CUCARACHAS COMEJEN MOSQUITOS ZANCUDOS ESCARABAJOS GARRAPATAS PULGAS
POLILLAS TERMITAS HORMIGAS RATAS ACAROS MOSCAS RATONES
PULGAS PIOJOS CHIPOS
ATENDEMOS COSTA ORIENTAL
(0261) 3295062
(0416) 6621097
(0414) 3621558
A-00016723

PRESUPUESTO GRATIS
PLOMEROS EXPERTOS
DESTAPES
* Lavamanos
* Sumideros
* Tanquillas
* Lavaplatos
* Sanitarios
* Filtraciones
* Sistema Hidroneumatico
TELEFONOS: (0424)-6953167 (0261)-7290648
TRABAJOS GARANTIZADOS
A-00016646

FUMIGACIONES ECOLOGICAS
ERRADICAMOS TODO TIPO DE PLAGAS
GARANTIZADO
LLAMANOS: (0261)-7290648 (0424)-6953167
A-00016596

DESTAPES
Altamira R.R.
GARANTIZADO
0414-620.55.46
0261-615.19.31
0261-615.59.93
PLOMERÍA, INSTANTÁNEAS FILTRACIÓN, REPARACIÓN Y AGUAS NEGRAS
A-00016706

FILTRACIONES
FONTANERÍA PROFESIONAL
24 HORAS
Presupuesto GRATIS!
0261-7326591
0416-6621097
0414-3621558
A-00016717

FUMIGACIONES TÉCNICAS COMBAT FULLERS.
ANTIALÉRGICAS NO DAÑA TU SALUD, NIÑOS, MASCOTAS, CONTROLANDO CHIRIPAS, CUCARACHAS, RATAS, MURCIÉLAGOS, PALOMAS, HORMIGAS, GARRAPATAS. GARANTIZADAS.
0414-3621558/0416-6621097
0261-3295062
A-00016718

TURISMO | VACACIONES
EL ROSAL | INMUEBLES

EL ROSAL VENDE ACEPTAMOS Y TRAMITAMOS SU CREDITO CASA EL CALLAO 450MTS2 2HABITACIONES 2BAÑOS 2TANQUES DE 1000LTS 6ESTACIONAMIENTOS CERCADO ELECTRICO POSIBILIDADES DE AMPLIACION 0414-601.75.65 0424-694.64.47 www.el-rosal.com COD.CV163
A-0016664

EL ROSAL VENDIDO FROGS RESTAURANTE TOTALMENTE EQUIPADO 450MTS2 TERRENO 470MTS2 CONSTRUCCION 100% OPERATIVO CAPACIDAD PARA 100 PERSONAS 10ESTACIONAMIENTO www.el-rosal.comCOD.TEM122
A-0016658

EL ROSAL VENDE CASA TOWN HOUSE ISLA DORADA 206MTS2 4HABITACIONES 3BAÑOS PISOS MARMOL PATIO TANQUE 4.000LTS 3ESTACIONAMIENTOS CERCO ELECTRICO PROTECCIONES 0414-618.06.91 0414.037.98.11www.el-rosal.com (COD.TEM146)
A-0016672

EL ROSAL VENDE LOCAL EN C.C GRAN BAZAR 8MTS2 TOTALMENTE EQUIPADO PLANTA BAJA MEZANINE CUARTO DE ALMACENAMIENTO PISOS PORCELANATO EXCELENTE PUNTO ALTO TRAFICO 0414-618.06.91 www.el-rosal.com COD.LV018
A-0016662

EL ROSAL ALQUILA 320.000 LOCAL TIERRA NEGRA DE EVENTOS EXCLUSNOS SALON CON AIRE ACONDICIONADO 290MTS2 PISCINA SONIDO ROBUSTO PARILLERA COCINA NEVERA TELEVISORES AREAS VERDES CASCADA 0261-798.67.56 0414-638.87.08 www.el-rosal.com
A-0016609

EL ROSAL OFRECE ASESORÍAS DE CRÉDITO EN LA COMPRA VENTA DE SUINMUEBLE Y TODO LO RELACIONADO A TRAMITES DE CREDITOS HIPOTECARIOS 0261-798.67.56 0414-638.87.08 www.el-rosal.com
A-0016623

EL ROSAL REQUIERE INMUEBLES PARA VENTA EN GALLO VERDE PARQUE HABITAT KIMURA MARA NORTE SAN JACINTO 0261-798.67.56 0414-638.87.08 www.el-rcsal.com
A-0016626

EL ROSAL VENDE APARTAMENTO KIMURA 54MTS2 2HABITACIONES 1BAÑO PISOS PORCELANATO 1ESTACIONAMIENTO CERCO ELECTRICO VIGILANCIA 24HORAS 0414-618.06.91 0261-798.80.92 www.el-rosal.com(COD.AV156)
A-0016653

EL ROSAL VENDE APARTAMENTO KIMURA 54MTS2 2HABITACIONES 1BAÑO PISOS PORCELANATO DETALLES EN YESO 1ESTACIONAMIENTO CERCO ELECTRICO VIGILANCIA 24HORAS 0414-618.06.91 0261-798.80.92 www.el-rosal.com (COD.AV132)
A-0016684

EL ROSAL VENDE CREDITO APARTAMENTO KIMURA 54MTS2 2HABITACIONES 1BAÑO PISOS CERAMICA 1ESTACIONAMIENTO CERCO ELECTRICO VIGILANCIA 24HORAS 0414-618.06.91 0261-798.80.92 www.el-rosal.com(COD.AV134)
A-0016612

EL ROSAL VENDE ACEPTAMOS Y TRAMITAMOS SU CREDITO VILLA PROYECTO ISLA DORADA FINANCIAMIENTO 5MESES 83MTS2 2HABITACIONES 3BAÑOS POSIBILIDADES DE AMPLIACIÓN TANQUE ESTACIONAMIENTOS PORTON ELECTRICO 0414-037.98.11 www.el-rosal.com COD.PV03
A-0016628

EL ROSAL VENDE ACEPTAMOS Y TRAMITAMOS SU CREDITO VILLAS PARA ESTRENAR CUMBRES DE MARACAIBO 5 TOWN-HOUSE 157MTS2 3HABITACIONES 3BAÑOS TANQUE 6000LTS 2ESTACIONAMIENTOS 0424-694.64.47 0412-330.15.95 www.el-rosal.com (COD.CV195)
A-0016633

EL ROSAL VENDE ACEPTAMOS Y TRAMITAMOS SU CREDITO CASA LAGO AZUL CALLE CERRADA 188MTS2 TERRENO 90MTS2 CONSTRUCCION 2PLANTAS 3HABITACIONES 2BAÑOS TANQUES ESTACIONAMIENTO 6VEHICULOS 0424-696.18.20 0414-638.87.08 www.el-rosal.com COD.CV141
A-0016634

EL ROSAL VENDE ACEPTAMOS Y TRAMITAMOS SU CREDITO APARTAMENTO TIERRA NEGRA 173MTS2 4HABITACIONES 5BAÑOS COCINA MODERNA PISOS MARMOL 2ESTACIONAMIENTOS VIGILANCIA NOCTURNA 0414-638.87.08 0414-618.06.91 www.el-rosal.com COD.AV114
A-0016650

EL ROSAL VENDE ACEPTAMOS Y TRAMITAMOS SU CREDITO CASA TIERRA NEGRA 300MTS2 5HABITACIONES 2BAÑOS TANQUE 1500 LTS PATIO ESTACIONAMIENTO 0414-618.06.91 www.el-rosal.com COD.TEM141
A-0016656

EL ROSAL VENDE ACEPTAMOS Y TRAMITAMOS SU CREDITO CASA QUINTA MONTE BELLO 450MTS2 4HABITACIONES 4BAÑOS TANQUE SUBTERRANEO PORTON ELECTRICO 4ESTACIONAMIENTOS IDEAL PARA EMPRESA 0424-694.64.47 www.el-rosal.com COD.CV146
A-0016667

EL ROSAL VENDE ACEPTAMOS Y TRAMITAMOS SU CREDITO APARTAMENTO SECTOR EL TRANSITO 3HABITACIONES 2BAÑOS COCINA DE MADERA Y FORMICA PORTON ELECTRICO ESTACIONAMIENTO VIGILANCIA PRIVADA 0414-037.98.11 www.el-rosal.com (COD.AV125)
A-0016670

EL ROSAL VENDE APARTAMENTO KIMURA 54MTS2 2HABITACIONES 1BAÑO PISOS CERAMICA 1ESTACIONAMIENTO CERCO ELECTRICO VIGILANCIA 24HORAS 0414-618.06.91 0261-798.80.92 www.el-rosal.com(COD.AV154)
A-0016649

EL ROSAL VENDE APARTAMENTO KIMURA 62MTS2 2HABITACIONES 1BAÑO PISOS CERAMICA 1ESTACIONAMIENTO CERCO ELECTRICO VIGILANCIA 24HORAS 0414-618.06.91 0261-798.80.92 www.el-rosal.com(COD.AV155)
A-0016651

EL ROSAL VENDE APARTAMENTO KIMURA EN GRIS 55.41MTS2 2HABITACIONES BAÑO ESTACIONAMIENTO CANCHA DEPORTIVA CIRCUITO CERRADO CERCO ELECTRICO VIGILANCIA PRIVADA BUEN CONDOMINIO 0424 621.59.48 www.el-rosal.com COD.AV151
A-0016661

EL ROSAL VENDE APARTAMENTO LAGO COUNTRY III MILAGRO NORTE 75MTS2 2 HABITACIONES 2BAÑOS 2ESTACIONAMIENTOS SOTANO CANCHAS DEPORTIVAS PARQUE INFANTIL VIGILANCIA CERCADO ELECTRICO 0261-7988092 0414-6388708 www.el-rosal.com COD.AV65
A-0016651

EL ROSAL VENDE APARTAMENTO PALMAS DEL NORTE CANCHANCHA 88MTS2 3HABITACIONES 2BAÑOS VESTIER TERRAZA CLOSETS COCINA EMPOTRADA PANTRY VISTA PANORÁMICA 2ESTACIONAMIENTOS PISCINA 0261-798.67.56 0414-638.87.08 www.el-rosal.com COD.AV45
A-0016660

EL ROSAL VENDE APARTAMENTO PARAISO 88MTS2 3HABITACIONES 2 BAÑOS COCINA ITALIANA SEMI AMOBLADA TOPE SILESTONE PISOS GRANITO PASO DE AGUA 2ESTACIONAMIENTOS CAMARAS VIGILANCIA 0414-637.41.38 0261-797.06.43 www.el-rosal.com COD.AV99
A-0016615

EL ROSAL VENDE APARTAMENTO PARAISO UNICO EN PISO 120MTS2 4HABITACIONES 2 BAÑOS 2 MALETEROS TANQUE ESTACIONAMIENTOS PARA 4 VEHICULOS TECHADOS VIGILANCIA 0261-798.80.92 0414-638.87.08 www.el-rosal.com COD.TEM21
A-0016617

PLOMERIA EN GENERAL
PRESUPUESTO GRATIS
* Destapes
* Sistema Hidroneumatico
* Filtraciones
CONTACTOS: (0424)-6953167 (0261)-7290648
TRABAJOS GARANTIZADOS
A-00016597

DESTAPES
PLOMERÍA INSTANTÁNEAS FILTRACIÓN REPARACIÓN Y AGUAS NEGRAS
Altamira R.R. GARANTIZADO
0414-620.55.46
0261-615.19.31
0261-615.59.93
A-00016707

FUMIGACIONES ALTAMIRA
Servicio de fumigación: - Contra insectos y roedores
ALTAMIRA.SF@GMAIL.COM
0261-6155993
0414-6205546
0426-6255046
A-00016711

PLOMERIAS Altamira R.R.
Control de Plagas Domestico e Industrial
SISTEMAS HIDRONEUMATICOS
0414-620.55.46
0261-615.19.31
0261-615.59.93
PLOMERIA INSTANTANEA FILTRACCIÓN REPARACIÓN Y AGUAS NEGRAS
A-00016709

PLOMERIA
SAN FRANCISCO EDO ZULIA
DESTAPES DEL SUR
EVALUO GRATIS
DESTAPE DE CAÑERIAS EN GENERAL
RESIDENCIAL E INDUSTRIAL
(0261) 732.10.62
(0426) 261.89.03
A-00016550

Altamira R.R.
GARANTIZADO
0414-620.55.46
0261-615.19.31
0261-615.59.93
PLOMERÍA, INSTANTÁNEAS FILTRACIÓN, REPARACIÓN Y AGUAS NEGRAS
DESTAPES
A-00016708

FUMIGACION ALTAMIRA
ELIMINA 100%
CUCARACHAS, RATAS, HORMIGAS, CONEGEN, GARRAPATAS, MURCIELAGOS, ZANCUDOS Y MAS
0261-6151931
0414-6205546
0426-6255046
A-00016715

PLOMERIAS Altamira R.R.
Control de Plagas Domestico e Industrial
SISTEMAS HIDRONEUMATICOS
0414-620.55.46
0261-615.19.31
0261-615.59.93
PLOMERIA INSTANTANEA FILTRACCIÓN REPARACIÓN Y AGUAS NEGRAS
A-00016710

TURISMO | VACACIONES

EL ROSAL | INMUEBLES

EL ROSAL VENDE APARTAMENTO PARAISO 150MTS2 4 HABITACIONES CLOSETS 4 BAÑOS AIRE CENTRAL PISOS MARMOL PARQUET 4 ESTACIONAMIENTOS SOTANO VIGILANCIA 0261-798.67.56 0414-638.87.08 www.el-rosal.com COD.TEM30

A-00016618

EL ROSAL VENDE APARTAMENTO TIERRA NEGRA 158MTS2 4 HABITACIONES CLOSETS 5 BAÑOS COCINA DESAYUNADOR MARMOL 2 ESTACIONAMIENTOS PERSIANAS PISCINA VIGILANCIA 24 HORAS 0414-638.87.08 0261-797.06.43 www.el-rosal.com COD.TEM81

A-00016613

EL ROSAL VENDE APARTAMENTO TORRE EUROPA 149MTS2 4HABITACIONES 3BAÑOS COCINA CAMPANA Y HORNO PISOS MARMOL SISTEMA HIDRONEUMATICO TANQUE CILINDRICO 2ESTACIONAMIENTOS CERCO ELECTRICO PORTON ELECTRICO 0414-638.87.08 www.el-rosal.com COD.TEM104

A-00016639

EL ROSAL VENDE APTO LA FALCON 260MTS2 3HABITACIONES 3BAÑOS COCINA MODERNA CON TOPE DE GRANITO PISOS MARMOL 2ESTACIONAMIENTO 0414-618.06.91 www.el-rosal.com COD.AV111

A-00016652

EL ROSAL VENDE APTO LIMAR SECTOR DELICIAS 105MTS2 3HABITACIONES 3BAÑOS COCINA CAMPANA Y HORNO PISOS PORCELANATO TANQUE CERCO ELECTRICO PORTON AUTOMATICO 1ESTACIONAMIENTO 0414-637.41.38 0261-798.80.92 www.el-rosal.com (COD.AV138)

A-00016631

EL ROSAL VENDE CASA ALTOS DEL SOL AMADA 162MTS2 3HABITACIONES 2BAÑOS 3ESTACIONAMIENTO PLATA BANDA CIRCUITO CERRADO TIPO VILLA 0414-6180691 /0412-6586125 www.el-rosal.com (COD.CV212)

A-00016663

EL ROSAL VENDE CASA C-3 LOS PATRULLEROS EXCELENTE OPORTUNIDAD PARA INVERSION COMERCIAL DIVERSA 300M2 TERRENO 299.70M2 CONSTRUCCIÓN 8HABITACIONES 6BAÑOS 4ESTACIONAMIENTOS CERCADO 0414-635.31.01 WWW.EL-ROSAL.COM COD.CV190

A-00016622

EL ROSAL VENDE CASA CABIMAS 842.79MTS2 4HABITACIONES 2BAÑOS COCINA TANQUE 2.500LTS LAVANDERIA PISCINA CONCRETO GARAJE CON POSIBILIDADES DE AMPLIACION 0414-610.47.89 www.el-rosal.com(COD.CV139)

A-00016671

EL ROSAL VENDE CASA CAUJARO 130MTS TERRENO 102MTS CONSTRUCCION 2HABITACIONES 2BAÑOS 2ESTACIONAMIENTOS PATIO LAVANDERIA TANQUE AEREO 1100LTS BOMBONA 10KG ANTENA PARA INTERNET 0414-617.22.47 www.el-rosal.com COD.CV134

A-00016630

EL ROSAL VENDE CASA EL SOLER 153MTS2 TERRENO 62MTS2 CONSTRUCCION 2HABITACIONES 2BAÑOS PISOS DE CEMENTO PATIO TANQUE DE 1.500LTS 2ESTACIONAMIENTOS POSIBILIDADES DE AMPLIACION 0414-617.22.47www.el-rosal.com (COD.CV148)

A-00016608

EL ROSAL VENDE CASA LA VICTORIA 215MTS2 3HABITACIONES 2BAÑOS COCINA LAVANDERIA PISO DE GRANITO VENTANAS CORREDIZAS Y YESO EN SALA 4PUESTOS DE ESTACIONAMIENTO 0424.642.16.01 www.el-rosal.com (COD.CV206)

A-00016647

EL ROSAL VENDE CASA LOS ROBLES 170MTS2 4HABITACIONES 2BAÑOS COCINA LAVANDERIA 3PUESTOS DE ESTACIONAMIENTO AMPLIO TERRENO IDEAL PARA GALPON CERCA DE CENTRO SUR 0414-037.98.11 0424.642.16.01 www.el-rosal.com (COD.TEM146)

A-00016636

EL ROSAL VENDE CASA SAMANES 144MTS2 TERRENO 62MTS2 CONSTRUCCION 2HABITACIONES 2BAÑOS PISOS CEMENTO PATIO TANQUE AEREO 3000LTS 1ESTACIONAMIENTO 0414-617.22.47 www.el-rosal.com COD.CV181

A-00016619

EL ROSAL VENDE CASA SECTOR PANAMERICANO 458.45MTS2 5HABITACIONES 3BAÑOS PISOS GRANITO TANQUE SUBTERRANEO TANQUE AEREO PATIO LAVANDERIA 5ESTACIONAMIENTOS PORTON AUTOMATICO 0414-638.87.08 www.el-rosal.com COD.CV180

A-00016620

EL ROSAL VENDE CASA VILLA CERRADA SAN JOSE LOS PATRULLEROS 3HABITACIONES 2BAÑOS LAVADERO PISOS CERAMICA PLATA BANDA TANQUE 15.000LTS 3ESTACIONAMIENTOS 0412-6586125 / 0414-6180691 www.el-rosal.com COD.CV185

A-00016616

EL ROSAL VENDE COMODA Y ELEGANTE VILLA SANTA FE3 VILLA 240MTS2 3HABITACIONES 3BAÑOS PISOS DE GRANITO COCINA CON TOPE GRANITO CAICO EXTERIOR 0414-037.98.11 0424-642.16.01 www.el-rosal.com(COD.CV193)

A-00016629

EL ROSAL VENDE COMODO APTO SECTOR LA CALIFORNIA 116.50MTS2 4HABITACIONES 3BAÑOS COCINA CON GABINETES DE FORMICA TOPE DE CERAMICA PISOS GRANITO 1ESTACIONAMIENTO EXCELENTE ZONA COMERCIAL 0414-6017565 www.el-rosal.com (COD.AV147)

A-00016638

EL ROSAL VENDE CONSULTORIO CLINICA D'EMPAIRE 60MTS2 SALA DE ESPERA 4 CUBICULOS BAÑO AREA DE LUNCH AREA DE LABORATORIO DEPOSITO CABINETES ESTACIONAMIENTO SOTANO 0261-7970643 0414-638.87.08www.el-rosal.com COD.TEM89

A-00016611

EL ROSAL VENDE EL SOLER CASA 153MTS2 3HABITACIONES 2BAÑOS 1ESTACIONAMIENTO PISOS GRANITO TANQUE 1.500LTS SISTEMA HIDRONEUMATICO LITROS CANTV PATIO CERRADO 0424621.59.48 www.el-rosal.com-COD.CV208

A-00016659

EL ROSAL VENDE GRAN OPORTUNIDAD APTO EL MILAGRO 72MTS2 EN GRIS 2HABITACIONES 2BAÑOS REVESTIDOS PARQUE CANCHA DEPORTIVA 1ESTACIONAMIENTO CERCO ELECTRICO VIGILANCIA 24H 0414-037.98.11 www.el-rosal.com COD.TEM139

A-00016655

EL ROSAL VENDE GRANJA GUADALUPANA PISCINA TOBOGAN CASCADA 3BOHIOS 2BARRAS PARQUE INFANTIL MOBILIARIO CUARTO CON AIRE BAÑOS PARRILLERA HORNILLAS AMPLIO ESTACIONAMIENTO 0414-610.47.89 0414-037.98.11 www.el-rosal.com COD.TEM140

A-00016654

EL ROSAL VENDE GRANJA SECTOR LOS BUCARES 4604MTS2 2HABITACIONES 3BAÑOS CAUCE NATURAL POZO ARTESANAL SERVICIOS AREA DE CULTIVOS CERCO BLOQUES CASA DE EMPLEADO 0412-658.61.25 www.el-rosal.com (COD.TV008)

A-00016635

EL ROSAL VENDE HERMOSO PROYECTO HABITACIONAL EDIFICIO KIMHANNA SECTOR VERITAS 65 Y 75MTS2 GRIS 3HABITACIONES 2BAÑOS TANQUE SUBTERRANEO 30.000LTS ESTACIONAMIENTOS PORTON Y CERCO ELECTRICO 0414-638.87.08 www.el-rosal.com COD.TEM148

A-00016668

EL ROSAL VENDE LOCAL GRAN BAZAR TOTALMENTE REVESTIDO 5MTS2 ESCALERA MEZZANINA PISOS PORCELANATO TRABAJOS EN YESO SANTA MARIA PRONTA INAUGURACION 0414-037.98.11 0261-797.06.43www.el-rosal.com COD.TEM115

A-00016648

EL ROSAL VENDE NEGOCIABLE LOCAL C.C GALERIAS PRIMER PISO 44MTS2 SIN DIVISIONES 1BAÑO DETALLES EN YESO OJITOS DE BUEY 0424-696.18.20 www.el-rosal.com COD.TEM113

A-00016641

EL ROSAL VENDE PARCELA TERRENO 14X20 MTS2 ZONA TURISTICA DE BAILADORES ESTADO MERIDA IDEAL PARA LA CONSTRUCCION DE VIVIENDA POSADA O CUALQUIER PROYECTO FAMILIAR 0424-694.64.47 www.el-rosal.com COD.TV006

A-00016673

EL ROSAL VENDE PENT-HOUSE EL MILAGRO 7 HABITACIONES 7 BAÑOS 4 BARES GIMNASIO 6 SALONES DE USOS MULTIPLES TERRAZA CON JACUZZI ESTACIONAMIENTOS EN SOTANO 0414-637.41.38 www.el-rosal.comCOD.TEM50

A-00016621

EL ROSAL VENDE PROYECTO HABITACIONAL EDIFICIO MAKEDONIA 65MTS2 HASTA 100MTS2 EN GRIS 2HABITACIONES 2BAÑOS TANQUE 100.000 LTS ESTACIONAMIENTOS CERCO ELECTRICO PORTON AUTOMATICO 0414-618.06.91 0414-638.87.08 www.el-rosal.com COD.TEM138

A-00016669

EL ROSAL VENDE VILLA C-1 LA COLINA 240MTS2 TERRENO 500MTS2 CONSTRUCCION 5HABITACIONES 5BAÑOS PISOS CERAMICA TANQUE 10.000LTS 5ESTACIONAMIENTOS PORTON ELECTRICO CERCO ELECTRICO PARQUE INFANTIL 0414-638.87.08 www.el-rosal.com COD.CV178

A-00016625

EL ROSAL VENDE VILLA ISLA DORADA ACEPTA INMUEBLE MENOR VALOR 200MTS2 4HABITACIONES 3BAÑOS COCINA EQUIPADA 4ESTACIONAMIENTOS POSIBILIDADES DE AMPLIACION CERCADO ELECTRICO VIGILANCIA 0261-797.06.43 0414-638.87.08 www.el-rosal.com COD.TEM90

A-00016646

EL ROSAL VENDE VILLA PARAISO II 55.66 MTS2 TERRENO 168MTS2 CONSTRUCCION 3NIVELES 3HABITACIONES 4BAÑOS PISOS MARMOL LAVADERO PATIO TANQUE 22.000LTS 1 ESTACIONAMIENTO 0414-638.87.08 www.el-rosal.com COD.TEM105

A-00016637

EL ROSAL VENDE VILLA PARAISO II 55.66MTS2 TERRENO 111MTS2 CONSTRUCCION 3HABITACIONES 3BAÑOS Y MEDIO TANQUE 5000LTS 1 ESTACIONAMIENTO 0414-638.87.08 www.el-rosal.com COD.TEM114

A-00016644

EL ROSAL VENDE VILLA SAN DIEGO CECILIO ACOSTA EN GRIS FINANCIAMIENTO A 6MESES 70MTS2 CONSTRUCCIÓN 2HABITACIONES 3BAÑOS PARQUE INFANTIL VIGILANCIA ESTACIONAMIENTO 0261-798.80.92 0414-638.87.08 www.el-rosal.com COD.TEM33

A-00016632

EL ROSAL VENDE VILLA TOWNHOUSE CAMINO DE LA LAGUNITA 62MTS2 3HABITACIONES 2BAÑOS PISO CERAMICA TRABAJOS EN YESO TANQUE SUBTERRANEO 0414-6179304 / 04146388708 www.el-rosal.com COD.CV214

A-00016665

EL ROSAL VENDE VILLA TOWNHOUSE LA PICOLA PARA ESTRENAR 250MTS2 5HABITACIONES 6BAÑOS 2TANQUES SUBTERRANEOS SISTEMA HIDRONEUMATICO PISOS MARMOL TRABAJOS EN YESO 3ESTACIONAMIENTOS VIGILANCIA PRIVADA 0414-037.98.11 www.el-rosal.com COD.CV199

A-00016640

EL ROSAL VENDE VILLA TOWNHOUSE TERRAZAS DEL LAGO 65MTS2 CONSTRUCCION 108MTS2 TERRENO 2HABITACIONES BANO COCINA CON TOPE GRANITO PISOS GRANITO AIRE CENTRAL 5TONELADAS 2ESTACIONAMIENTOS 0414-6388708 0414-6374138 www.el-rosal.com COD.CV196

A-00016645

EL ROSAL VENDE VILLAS EN PROYECTO SAN MARINO 7 TOWN HOUSE 70 80 Y 90MTS2 50% INICIAL RESTO 8MESES 2HABITACIONES 3BAÑOS TANQUE 5000LTS 2ESTACIONAMIENTO 0424-694.64.47 www.el-rosal.comCOD.TEM147

A-00016666

EL ROSAL VENDE VILLAS TOWN HOUSE LOS OLIVOS 211.46MTS2 5HABITACIONES 6BAÑOS AIRE CENTRAL TANQUE SUBTERRANEO 14.000LTS HIDRONEUMATICO 2ESTACIONAMIENTOS CERCO ELECTRICO PORTON ELECTRICO 0424-694.64.47 www.el-rosal.com COD.TEM106

A-00016643

EL ROSAL VENDIDO APARTAMENTO ISLA DORADA 78MTS2 2HABITACIONES BAÑO PUERTA VIDRIO TEMPLADO PISOS CERAMICA COCINA TOPE GRANITO 1ESTACIONAMIENTO HERMOSA VISTA AL LAGO 0414-037.98.11 www.el-rosal.com (COD.AV142)

A-00016642

EL ROSAL VENDIDO ACEPTAMOS Y TRAMITAMOS SU CREDITO APARTAMENTO MONTE CLARO 91.5MTS2 3HABITACIONES 1BAÑO PISOS DE GRANITO 3ESTACIONAMIENTOS CONJUNTO CERRADO VIGILANCIA EXCELENTE UBICACION 0412-667.98.20 www.el-rosal.com COD.AV129

A-00016610

EL ROSAL VENDIDO ACEPTAMOS Y TRAMITAMOS SU CREDITO APARTAMENTO CHAMARAY PARAISO 3HABITACIONES 2BAÑOS PISOS GRANITO PUERTA DE SEGURIDAD CERCO ELECTRICO 1ESTACIONAMIENTO 0424-694.64.47 0414-601.75.65 www.el-rosal.com (COD.AV143)

A-00016627

REMAX MILLENIUM | INMUEBLES

EL ROSAL REQUIERE INMUEBLES PARA VENTA ZONA NORTE PINAR SOLER LIMPIA VARILLAL SAN FRANCISCO 0261-797.06.43 0414-638.87.08 www.el-rosal.com

A-00016624

VIVIENDAS | VENTA

SE VENDE CASA

C2 SECTOR MONTESANTOS ENTRANDO POR CUMBRES DE MARACAIBO TIENE DOS HABITACIONES, SALA DE BAÑO, PORCHE, COCINA, SALA. CONTACTO: 0414-0674323/ 0424- 6912619

A-00016695

VENDO CASA BARRIO EL PROGRESO VIA ESTADIO ENELVEN LAS CASITAS. 2 HABITACIONES SALA COCINA 2 BAÑOS PISO DE GRANITO EN LA SALA Y COCINA CERCADA ACEPTO CARRO 0414-1688791

A-00016694

VENDO CASA

PORCHE DE PLACA SALA COMEDOR COCINA DOS UN BAÑO ENRAMADA GARAJE PATIO CON BLOQUE DE QUINCE TODA FRISADA TECHO ACEROLIC SECTOR EL PROGRESO CASITAS DE MAREOLOGIA PRECIO 11 MIL TELÉFONO 04146544552 Y 04163644934

A-00016574

VEHÍCULOS

CAMIONES

SE HACEN FLETES Y MUDANZAS A NIVEL NACIONAL. LLAMAR A LOS TELF. SR. ERIC GARCÍA: 0426-4657960/ 0412-0814385

A-00016573

SE HACEN FLETES Y MUDANZAS A NIVEL NACIONAL. LLAMAR A LOS TELF. SR. ERIC GARCÍA: 0426-4657960/ 0412-0814385

A-00016693

DE FIESTA

MARIACHIS

MARIACHI NUEVO JALISCIENSE MARCANDO LA DIFERENCIA EN EL ZULIA. MUSICOS PROFESIONALES AMPLIO REPERTORIO Y TRAYECTORIA EN EL GENERO DE LA MUSICA MEXICANA. PARA TODO TIPO DE EVENTO. VISITENOS EN PIN: 531721C5. TFNOS: 0424-5696673 / 0261-4156273 WS: WS 0426-1690424

A-00016686

ORGANIZADORES DE EVENTOS

SHOW DE STREPPERS (EL Y ELLA) PARA CUMPLEAÑOS, DESPEDIDAS, DISPONEMOS DE CHICAS BELLAS, OPERADAS, SEXYS, CHICOS HERMOSOS Y EXPLOTADOS. A UN BUEN PRECIO. LLAMANOS 0414-9661831 / 0416-2278951

A-00016543

SERVICIOS

ELECTRICISTAS

VENTA DE CABLE 1/0, 2/0, 4/0, 250 MCM, 350 MCM, 500 MCM THW-THHW-TTU. TFNO: 0414-3631872

A-00016722

ELECTRÓNICA

SISTEMA Y MANTENIMIENTO DE

- CERCOS ELECTRICOS
- CAMARAS DE VIGILANCIA
- PORTONES ELECTRICOS

TELEFONOS:
(0414)- 6762338
(0416)- 7658279
(0261)- 7548721

TRABAJOS GARANTIZADOS

A-00016219

VENTA DE CABLE EN TODOS LOS CALIBRES, BREAKERS, CAJERAS Y TODO EN ARTICULOS ELECTRICOS. TFNO: 0414-3631872

A-00016721

FUMIGACIONES

A-00016713

PLOMEROS

DESTAPE DE CAÑERIA

TELEFONOS:
0424-6953167
0261-7290648
PRESUPUESTO GRATIS

A-00016571

REPARACIONES DIVERSAS

BI-COCINA REPARAMOS COCINA ELÉCTRICA A GAS TRANSFORMAMOS HORNOS TAPPAN UN AÑO GARANTÍA. TÉCNICOS ESPECIALIZADOS SERVICIOS A DOMICILIO. 0414-1168476/0261-3296596 INSISTA

A-00016687

DOMICILIO REPARACIONES DE LAVADORAS

DIGITALES, DAEWOO, MABE, LG, FRIGIDAIRE, WHIRLPOOL, SAMSUNG, MAGIC CHEF, KENMORE, SECADORAS TRABAJO GARANTIZADO ALBERTO AZUAJE QUE DIOS LO BENDIGA TELF: 0261-7543580/0414-6168184

A-00016173

SERVITEC SERVICIO TECNICO PROFESIONAL GARANTIZADO REVISION, MANTENIMIENTO, FABRICACION, TRANSFORMACION DE COCINAS, TOPES Y HORNOS, REPARACION DE TODO TIPO DE COCINAS A GAS O ELECTRICAS. CONTACTANOS: 0414-6663898 / 0414-0641764 / 0261-7878902

A-00016684

TAPICERÍAS

TAPICERÍA BERMUDEZ REPARACIÓN DE TODO TIPO DE MUEBLES

JUEGO DE COMEDORES, SILLAS DE OFICINA, SILLONES ODONTOLÓGICOS, TAMBIÉN SE TAPIZA TODO TIPO DE VEHÍCULO, LANCHAS ETC. CUATRICENTENARIO SECTOR HATO VERDE CASA #95P-36 A UNA CUADRA DEL MODULO DE BARRIO ADENTRO 0261-7878579/ 04268673753 PREGUNTAR POR EL SR NOLBERTO BERMUDEZ

A-00016539

TECHOS Y TOLDOS

IMPERMEABILIZACIONES
CUBRE TECHO
Protección de Altura
Fundado en 1973
CUBRETECHOS GARANTIZA BUENAS IMPERMEABILIZACIONES, MANTOS-ASFALTOS
PROTECCION DE ALTURA
SERIEDAD - RESPONSABILIDAD
PRESUPUESTOS HONESTOS
0261-7153924
0261-7871544

A-00016208

PARLEY

DOÑA LUCIA
HOY NEGOCIA EL TUMBA BANCAS, EL CERTEROTRIPLE GANADOR DIRECTO, SIN PERMUTAS, NI TERMINALES PARA LA LOTERIA CHANCE SORTEO NOCHE
LLAME HOY, GANE HOY
0414-914.21.49.

A-00016703

DOÑA LUCIA
ULTIMOS 3 ACIERTOS
TRIPLE 040 CHANCE B 11-04-2017
TRIPLE 130 CHANCE A 17-04-2017
TRIPLE 573 CHANCE B 18-04-2017
HOY TENGO EL TUMBA BANCAS
LLAME HOY, GANE HOY
0414-914.21.49.

A-00016704

DOÑA LUCIA
GANADOR DE DOÑA LUCIA
DOY FIEL TESTIMONIO DE HABER GANADO A LA PRIMERA JUGADA CON EL TRIPLE 130, UN MILLON DOSCIENTOS MIL BOLIVARES (BS 1.200.000,00)
POR ESTE MEDIO LE AGRADEZCO Y LA RECOMIENDO
MARCELO CAMACHO
LAGUNILLAS - ESTADO ZULIA
0414-914.21.49.

A-00016705

ADULTOS

MARIANA HERMOSA JOVEN ATREVIDA NO TENGO LIMITES PARA COMPLACERTE TENGO BONITO CUERPO REALIZO TODOS LOS SERVICIOS ATIENDO PAREJAS SIN ENGAÑOS. 0424-1602856/0416-0668087

A-00016692

COMUNICADO
CERRAJERÍA VIRGINIA, C.A. les comunica a sus usuarios y público en general el "CIERRE TEMPORAL" de su establecimiento ubicado en la Avenida, 3C, sector la Lago, diagonal al Unicentro Virginia, de la ciudad de Maracaibo.
Igualmente les informa por SEGURIDAD a sus estimados clientes, que no estarán prestando Servicios de emergencias, a domicilio, ni de Ningún otro tipo hasta un nuevo comunicado.
CERRAJERÍA VIRGINIA, C.A., agradece su Comprensión y su fidelidad en estos de 15 años De servicio.
¡GRACIAS!

Exp. Nro. 14.677.-
EDICTO
REPÚBLICA BOLIVARIANA DE VENEZUELA.
EN SU NOMBRE:
JUZGADO CUARTO DE PRIMERA INSTANCIA EN LO CIVIL, MERCANTIL Y DEL TRÁNSITO DE LA CIRCUNSCRIPCIÓN JUDICIAL DEL ESTADO ZULIA.-
HACE SABER:

A todas aquellas personas que se crean asistidas de algún derecho sobre un inmueble constituido por una casa sobre terreno ubicado en la calle 63, Nº. 8-79, antes jurisdicción del Municipio Coquivacoa del Distrito Maracaibo hoy llamada Parroquia Olegario Villalobos del Municipio Maracaibo del Estado Zulia, registrado por ante la Oficina Subalterna del Primer Circuito de Registro del Municipio Autónomo de Maracaibo del Estado Zulia, bajo el numero 40 Protocolo 10 Tomo 160, los cuales deberán comparecer por ante este Tribunal en un lapso de noventa (90) días continuos, contados a partir de la primera publicación que se efectúe de este Edicto, en las horas comprendidas de ocho y treinta de la mañana a tres y treinta de la tarde (8:30 a. m. a 3:30 p.m.), a darse por citados en el juicio que por PRESCRIPCIÓN ADQUISITIVA ha propuesto el ciudadano JOSE ANTONIO GONZALEZ WILCHEM, venezolano, mayor de edad, titular de la cedula de identidad Nro. 4.157.495 en contra de la ciudadana YOLEIDA JOSEFINA GAMBOA, venezolana, titular de la cedula de identidad Nº. 7.832.407, con la advertencia que si vencido dicho lapso sin haberse verificado su comparecencia se les nombrará un defensor con quien se entenderá la citación y los demás actos del proceso. Publíquese en los diarios Versión Final y La Verdad de esta localidad durante sesenta (60) días, dos (02) veces por semana. Todo se conformidad con lo establecido en los Artículos 692 del Código de Procedimiento Civil, en concordancia con el artículo 231 ejusdem. Maracaibo, 03 de Marzo de 2017.- Años: 206º de la Independencia y 158º de la Federación.-

LA JUEZA PROVISORIA,
Dra. INGRID VASQUEZ RINCÓN.-
LA SECRETARIA,
Abg. MARIA ROSA ARRIETA.

CONDOMINIO
PUBLICA CON NOSOTROS
TU CONVOCATORIA O NOTIFICACIÓN
Contáctanos: 0261-8003149
Correo: avisos@versionfinal.com.ve
www.versionfinal.com.ve
VERSIÓN FINAL

Exp. 14.683

CARTEL DE INTIMACIÓN

REPÚBLICA BOLIVARIANA DE VENEZUELA

EN SU NOMBRE

EL JUZGADO CUARTO DE PRIMERA INSTANCIA EN LO CIVIL, MERCANTIL Y DEL TRÁNSITO DE LA

CIRCUNSCRIPCIÓN JUDICIAL DEL ESTADO ZULIA

HACE SABER:

A los ciudadanos Ramón Alberto Atencio Paredes y Alama Chiquinquirá Paredes Bracho, venezolanos, mayores de edad, titulares de las cédulas de identidad Nos. V.-18.983.279 y 7.800.744, respectivamente, en su condición de deudor principal y fiadora, correspondientemente, que este Tribunal por auto de esta misma fecha, en el juicio que por COBRO DE BOLÍVARES VÍA INTIMACIÓN que sigue en su contra la Sociedad Mercantil Banco Occidental de Descuento, Banco Universal, C.A., ha ordenado intimarle por medio de carteles, con las siguientes inserciones: REPÚBLICA BOLIVARIANA DE VENEZUELA EN SU NOMBRE: JUZGADO CUARTO DE PRIMERA INSTANCIA EN LO CIVIL, MERCANTIL Y DEL TRÁNSITO DE LA CIRCUNSCRIPCIÓN JUDICIAL DEL ESTADO ZULIA Maracaibo, 22 de septiembre de 2016. 206º y 157º Expediente Número: 14683 Parte Demandante: Sociedad Mercantil BANCO OCCIDENTAL DE DESCUENTO, BANCO UNIVERSAL, C.A., cuya última modificación estatutaria está inscrita por ante el Registro Mercantil Primero de la Circunscripción Judicial del Estado Zulia, en fecha 4 de mayo de 2016, bajo el No. 31, tomo 20-A RMI, domiciliada en el Municipio Maracaibo del Estado Zulia. Representada judicialmente por los profesionales del derecho ANDRÉS MELÉAN NAVA y SUÑÉ DEL MAR VILCHEZ TORO, inscritos en el Inpreabogado bajo los Nos. 142.935 y 205.695. Parte Demandada: Ciudadano RAMON ALBERTO ATENCIO PAREDES, venezolano, mayor de edad, titular de la cédula de identidad No. V.-18.988.279, domiciliado en el Municipio Maracaibo del Estado Zulia, en su condición de principal pagador. Ciudadana ALANA CHIQUINQUIRÁ PAREDES BRACHO, venezolana, mayor de edad, titular de la cédula de identidad No. V.-7.800.744, domiciliada en el Municipio Maracaibo del Estado Zulia, en su condición de fiadora. Motivo: Cobro de Bolívares vía intimación.- Fecha de Entrada: 22 de septiembre de 2016. Por recibido el anterior expediente del Órgano Distribuidor, constante de treinta (30) folios útiles, se le da entrada y se ordena numerarlo. Ahora bien, ocurre por ante este Juzgado Cuarto de Primera Instancia en lo Civil, Mercantil y del Tránsito de la Circunscripción Judicial del Estado Zulia, los ciudadanos ANDRÉS MELÉAN NAVA y SUÑÉ DEL MAR VILCHEZ TORO, venezolanos, mayores de edad, abogados en ejercicio, inscritos en el Inpreabogado bajo los No. 142.935 y 205.695, actuando en representación judicial de la sociedad mercantil BANCO OCCIDENTAL DE DESCUENTO, BANCO UNIVERSAL, C.A., para reclamar al ciudadano RAMÓN ALBERTO ATENCIO PAREDES, en su condición de deudor principal, y a la ciudadana ALANA CHIQUINQUIRA PAREDES BRACHO, en su carácter de fiadora, pagadores de la obligación constituida en virtud de un "Contrato de Préstamo a intereses", por la siguiente cantidad: SETECIENTOS CINCUENTA MIL BOLÍVARES (Bs. 750.000,00) por concepto de capital reflejado en el documento contentivo de la obligación, fundamento de la demanda; y reclama además, los intereses compensatorios, los intereses moratorios, las costas judiciales. Ahora bien, de un detenido análisis de la demanda y del documento en que se fundamente, infiere este Tribunal que se trata de una cantidad líquida y exigible que se cumplen los requisitos exigidos en los artículos 640 y 642 del Código de Procedimiento Civil, razón por la cual se admite cuanto ha lugar en derecho. En consecuencia, se ordena intimar a los ciudadanos RAMON ALBERTO ATENCIO PAREDES y ALANACHIQUINQUIRÁ PAREDES BRACHO, identificados anteriormente, en su condición de deudor principal y fiadora, respectivamente, para que pague a la actora, con apercibimiento de ejecución, en un plazo de diez (10) días de despacho contados a partir de la constancia en autos de su intimación, la cantidad de SETECIENTOS CINCUENTA MIL BOLIVARES (Bs. 750.000,00) que le adeuda por concepto del capital reflejado en el documento de Contrato de Préstamos a Intereses que sirven de fundamento de la pretensión; la cantidad de CIENTO CUARENTA Y DOS MIL BOLÍVARES (Bs. 142.000,00), por concepto de intereses compensatorios calculados por este Tribunal a la tasa del veinticuatro por ciento (24%), la cantidad de DIECISIETE MIL SETECIENTOS CINCUENTA BOLÍVARES (Bs. 17.750,00) por concepto de intereses moratorios calculados prudencialmente por este Tribunal a la tasa del tres por ciento(3%); y la cantidad de QUINIENTOS BOLÍVARES (Bs. 500,00) por concepto de costas procesales prudencialmente calculadas por este Tribunal; alcanzando el total de la suma intimada la cantidad de NOVECIENTOS DIEZ MIL DOSCIENTOS CINCUENTA BOLÍVARES (Bs. 910.250,00). Líbrense Boletas de Intimación. LA JUEZA PROVISORIA Dra. INGRID VÁSQUEZ RINCÓN, LA SECRETARIA TEMPORAL, Msc. DIANA BOLÍVAR. Igualmente, se le hace saber que el presente cartel será publicado en el "Diario VERSIÓN FINAL" durante treinta (30) días continuos una (01) vez por semana, asimismo, se fijará otro ejemplar en el domicilio de la parte demandada por la Secretaria de este Tribunal, en consecuencia, se debe dar por intimado del aludido juicio dentro de los diez (10) días de despacho siguientes contados a partir de la constancia en actas de que se hayan cumplido con las formalidades de Ley, todo de conformidad con el artículo 650 del código de procedimiento civil. Se le advierte que si vencido dicho lapso y no hubieren comparecido por sí o por medio de apoderado se les asignará Defensor por quien se entenderá la intimación y demás actos del proceso. Maracaibo, 13 de diciembre de 2016.

LA JUEZ PROVISORIA

DRA. INGRID VÁSQUEZ RINCON

A SECRETARIA TEMPORAL

ABOG. KARLA FRANCO

Prototipo

EE. UU.: aparato volador individual se pondrá a la venta este año

►AFP |

Un emprendedor de Silicon Valley que fabrica un "aparato volador individual" que estaría respaldado por el cofundador de Google Larry Page, publicó ayer un video de su prototipo y anunció planes de comercializarlo este mismo año.

"Estamos anunciando nuestro primer prototipo de The Flyer, un aparato volador personal que estará a la venta hacia fines de 2017", señala un comunicado publicado en el sitio web de la empresa Kitty Hawk, con sede en Mountain View, California.

El video muestra un aparato de dos pontones y una plataforma que se asemeja a una telaraña, despegando de un lago y avanzando sobre el agua. El aparato, impulsado por ocho rotores, despega verticalmente, como un helicóptero. Pesa unos 100 kilos y vuela a unos 40 km por hora.

Rent-A-House® FRANQUICIA PERSONAL
EDUARDO ALIZO
ASESORAMIENTO EN LA COMPRA, VENTA Y ALQUILER DE INMUEBLES
www.alizoinmuebles.com.ve
alizoinmuebles@gmail.com
0424-606.71.94

VERSION FINAL
Síguenos en nuestras redes sociales
@versionfinal
ingresa a www.versionfinal.com.ve

DESTACADOS

Mecho's Burger
DELIVERY FAST FOOD
MECHOSBURGER
CONTACTO: 0414.669.93.67 / 0424.665.15.16
CALLE 83, AV. 16 SECTOR DELICIAS, DETRAS DE LA PANADERIA EL CARMEN

@mundodehuellas
MUNDO DE HUELLAS C.A.
Consultorio Veterinario, Laboratorio y Peluquería Canina
Atendido por: M.V. Mariedy Rodríguez
Teléfonos: 0261 - 7439872 0414 - 6404143 0426 - 2655766

TecniTodo
REPARAMOS Lavadoras Neveras Aires Split Cavas
¡Todas las marcas! 0416-7604982 0412-6632505
Urb. La California Calle 44#15D-72
"ATENDEMOS TODO EL ZULIA"

TIENDA DE ANTIGÜEDADES
(TESOROS EN VENEZUELA, C.A), COMPRAMOS MONEDAS DE VENEZUELA ANTES DEL AÑO 1965 Y BILLETES ANTES DE 1972 PAGAMOS DE INMEDIATO. C.C GRAN BAZAR PLANTA ALTA, DETRÁS DE IGUANA SHOP.
0424-6310682 Y 0426- 9100248

SE VENDE JAULA GANADERA
PARA CAMIÓN 350 (MEDIDAS ESTANDARS)
INFORMACIÓN: 0412-7867831

VETERINARIA Añez Torres Pet Health
RIF.V-15260985-6
@atveterinaria
Consultorio – Laboratorio
Medicinas – Accesorios
0426-8649524
0424-6191990
0261-4195058
Cuatricentenario 2da Etapa

Tu casa nueva, a crédito*, sí es posible
*Con el banco de tu preferencia
EL ROSAL
Asesores de Crédito
0414-638.87.08
0261-798.80.92

Potencializador NATURAL
MAX-FORTE
¿Impotencia, Eyaculación precoz?
Una tableta de MAX-FORTE 30 minutos antes y obtenga erecciones fuertes y prolongadas.
10 Tabs. x Bs 13.000
EL LICOR NO CORTA EL EFECTO
MCBO: Terminal de pasajeros Restaurante El BUEN SAZÓN, Local 101, Primer pasillo.
CABIMAS: PERFUMERIA MARIA LIONZA CII Miranda, EDIF ARAPE, Casco central.
TEL : 0424 - 414 .9694 / 0424 - 455.2414

Rent-A-House® FRANQUICIA PERSONAL
Eduardo Alizo
PROFESIONAL INMOBILIARIO
COMPRA, VENTA Y ALQUILER DE INMUEBLES
www.alizoinmuebles.com.ve
alizoinmuebles@gmail.com
0424-606.71.94

SE COMPRA NINTENDO
JUEGOS VIEJOS DE NINTENDO 64 ATARI SEGA SUPER NINTENDO Y TODO LO RELACIONADO TAMBIÉN MONEDAS ANTIGUAS ESPADAS ETC.
0412-0707119
0261-7561890

APARTAMENTO NUEVO CON PISCINA
SE VENDE 106 Mts2, agua y servicio eléctrico 24 hrs al día (suministro propio de agua y circuito eléctrico protegido sin cortes eléctricos) 3 habitaciones, 3 baños con vestier, cocina tipo A, parque infantil, salón de fiesta, vigilancia privada día y noche, acabados de primera. Zona Norte, Bella Vista, sector Plaza de la República.
TLF. 0412-7867831

¿PROBLEMAS CON LAS DROGAS?
¿DÓNDE ACUDIR? / ¿QUÉ HACER?
Grupo AIFAM
Grupo terapéutico para adicciones
Programa de rehabilitación y desintoxicación en drogas
TELÉFONOS 04146322395
Ubicados en la Av. 20 con esquina Calle 71. Sector Paraíso. Clínica del Sueño.

COMPRAMOS TV
TELEVISORES QUE NO USE DAÑADOS O BUENOS. EQUIPOS DE SONIDO, DVD, PLAY STATION, PULIDORAS, ELECTROLUX, MAQUINAS DE COSER JUEGUETES EN GENERAL, ROPA DE CABALLEROS.
HORARIO LUNES A VIERNES DE 8:00 AM A 6:00 PM
0416-7173599 / 0261-7197306
PAGO EN EFECTIVO

RESERVA TU ESPACIO
0261.800.31.49
0261.800.31.47
0261.800.31.38
avisos@versionfinal.com.ve comercialización@versionfinal.com.ve

DESDE la CALLE

ENVÍANOS TU DENUNCIA

(0261) 8003109

Versión Final
0424-6945404
0424-6948447
@versionfinal
Pin 28ODDCC8
2AE29276
E-MAIL: redaccion@versionfinal.com.ve

EMERGENCIAS

FUNSAZ	911	Ambulancia	0261- 7402963
CPBEZ	0261- 7418841	Polimaracaibo	0261- 7193328
Bomberos	0261- 7186068	SUNDEE	0261- 7987316
CICPC	08002427224	Core 3	0261- 7579578
POLISUR	0261- 7314777	Maternidad	0261- 7525710
Tránsito	0261- 7885204	HUM	0261- 7524815
GAES	0414- 5279400	H. Chiquinquirá	0261- 7227491
CORPOELEC	0500- 5020000	Policabimas	0264- 2614004
IMAU	0261- 7971233	Cruz Roja	0261- 7976742
Hidrolago	0500- 2482990	H. Coromoto	0261- 7900000
SEDEMAT	0500- 627222426	Alcohólicos Anónimos	2617931734 - 0261718 9548

LÍNEAS DE TAXIS // **TAXI TOUR** (0261) 7974533 **TAXI GALERÍAS MALL** (0261) 7564538 **TAXI SAMBIL** (0261) 7400900 **TAXI LAGO MALL** (0261) 7930361 **TAXI DORAL CENTER** (0261) 7434361

Una IMAGEN

dice más

Las alcantarillas en La Curva de Molina no sirven. Una está peor que la otra, lo que mantiene constantes botes de aguas negras en el la zona.
Hay alcantarillas hundidas, sin tapas y repletas de basura y desechos sólidos que obstruyen las redes de aguas negras.
Esto no sólo perjudica a la gente que hace vida comercial en la Curva y a quienes van a comprar a diario, sino a los transportistas y conductores particulares que con frecuencia caen es estos huecos, generando pérdidas de cauchos y otras partes de los automóviles. Sólo hay ineficiencia y descuido por parte de los entes como Hidrolago, encargado de estas labores en las calles

Alcantarillas hundidas y repletas de basura colapsan el sistema de aguas negras en La Curva de Molina. **Foto: Iván Ocando**

La infracción

Normas ciudadanas y republicanas incumplidas

✓Cada día son menos los semáforos que quedan buenos en la ciudad. Las principales avenidas de Maracaibo se mantienen colapsadas por que algún semáforo está fuera de servicio o tiene algún problema de funcionamiento. Los cortes eléctricos han contribuido a la avería de estos elementos de señalización de tránsito pero es deber de la Alcaldía de Maracaibo sustituir los que ya no sirvan para mantener el orden vehicular en las calles. Sin embargo, parece que los responsables hacen caso omiso a estas irregularidades, que hacen menos posible la construcción de una ciudad limpia y bien cuidada.

VITRINA

del lector

Denuncias de nuestros lectores

Ana Benites
Vecina de Alicia Prieti de Caldera

En el barrio Alicia Prieti de Caldera, en San Francisco, explotó un transformador desde el sábado y aún no hemos podido comunicarnos a los números de Corpoelec para hacer el reporte. Ni siquiera contestan los teléfonos.

Carla Morán
Vecina de la Circunvalación 3

La Circunvalación 3 es un desastre. Con las lluvias de los últimos días la gente casi se ahogaba. Los sistemas de desagüe no sirven para nada y tuvieron que romper calles y tuberías para drenar el agua. Ahora quedó peor la vía, con huecos y montones de escombros y arena por todos lados. Los vecinos solicitamos la revisión de la vía por parte de Hidrolago.

Nathalia Vera
Habitante de La Limpia

¿Por qué nadie le pone carácter a los vándalos que arman guarimbas en la calle? Lo que hacen es regar la basura y contaminar las vías con cauchos quemados. Lo que buscan es la oportunidad para saquear cualquier camión. Con eso no están contribuyendo en nada a la lucha para rescatar el país, sólo están perjudicando lo poco que aún nos queda en buenas condiciones.

VOCES

en las redes

Interactúa con nosotros y envíanos tu denuncia usando la etiqueta #VersiónFinal

@Rafaelzerpav: Seguimos sin agua en barrio Obrero de Ciudad Ojeda. Va mes y medio. ¿Hasta cuándo?

@AldoDanie: @MetroMaracaibo ¿Cuándo arreglarán los trenes? Es triste que sólo funcione un tren, a veces dos.

@AñezM21: Ya los ladrones de cables pasaron por Barrio Los Andes. ¿Y Cantv para cuándo? #SinInternet #SinCantv.

@MCL11_: Sin señal de @NetUno-Oficial desde ayer en la tarde en Cañada Honda. Pésimo servicio y cómo fastidian para cobrar todos los días.

@MarachliMatilde: Se solicita Daunorrubicina de 20mg y Vincristina para la niña Antonella Ugas de 2 años. Contacto: 0414-3930299.

@Angelecardenas: Ya CORPOELEC nos dio la dosis de bajones eléctricos del día en Pomona. Gracias por no olvidarnos.

@Malinseitiffe: Necesito urgente Carbamazepina de 200mg o Tegretol de 200mg, Epamin de 100mg y Cinamar, urgente. Teléfono: 0424-1224154.

@JaBraCadaBra: ¿Qué pasa CorpoelecZulia? Pasamos más de 24 horas sin luz en el sector Juana de Ávila, C 67 con Av 16, Edif. Fujizan.

@Daniguerrero22: Se solicita catéter venoso para Ricardo. Contactar al correo: luisana23_11@hotmail.com.

AYUDA

en salud

Contacto con pacientes y familiares para reflejar sus necesidades médicas

El niño Randy Navas, de 10 meses de edad, requiere con urgencia Valpron de 250 miligramos. El pequeño no recibió todo el oxígeno que necesitaba en el cerebro durante la gestación, por lo que convulsiona constantemente, según explicó su madre Rosa Morales, quien necesita ayuda para adquirir el costoso medicamento. Para cualquier ayuda comunicarse al teléfono: 0414-631 23 02.

VF

a tu servicio

Tips sobre procedimientos y servicios ciudadanos.

Para tramitar cartas de residencia deben dirigirse a la jefatura civil de su parroquia. Deben presentar copia de la cédula de identidad, RIF, solvencia de impuestos y carta emitida por el Consejo Comunal.

SUDOKUS

Las reglas para jugar SUDOKU: tienes que completar todas las casillas existentes, teniendo en cuenta que no pueden coincidir 2 números iguales en la misma fila o en la misma columna. O sea, que no puedes tener 2 números idénticos en horizontal y/o vertical. Tan solo puedes rellenar números del 1 al 9 (inclusive).

NIVEL 1

	2	8		5		9		
6				2				
	5		7					
	7	6		4	5		3	9
		4		1				
2			3	6			4	
3		5	6		4			
9	1						6	8
	6						7	5

NIVEL 1 2

	7			6	3	8		
				4		7	6	
	4		7	8			3	
				5	2			
		2				9	5	1
4						2		8
	1		8			5		2
9		3						7
	2	5			4			3

NIVEL 1 2 3

				7				
1	6					4		3
2	3		5		4			
							4	
5			7	8	2		6	
	2				6			7
7	9		2					5
4			3					
8		6				2		

Encuentra las diferencias

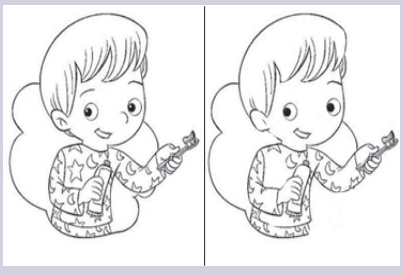

SANTORAL CATÓLICO
San Marcos evangelista.

Horóscopo

TAURO

Necesitas de una vez por todas fijarte un mayor compromiso con el ejercicio físico. Tu estado de ánimo es inestable últimamente, y eso no te beneficia nada. Desde ahora podrás iniciar un camino nuevo y para ello tendrás que cuidarte más de lo que lo estás haciendo.

ARIES

Te sentirás algo abrumado ante el cúmulo de circunstancias y situaciones por resolver que se te acumulan. Lo mejor es que tengas paciencia: solo puedes ir paso a paso para tener éxito. No pienses a largo plazo: simplemente, esfuérzate por dar lo mejor de ti mismo hoy.

VIRGO

Debes ponerte en contacto con un familiar del que no sabes nada desde hace demasiado tiempo: llámale, escríbele e interésate por él. Se trata de una persona que ahora no vive en tu ciudad y a la que quieres mucho. Tiene algo que contarte o compartir contigo.

GÉMINIS

No debes minusvalorar las dificultades que puedan tener algunos de tus seres queridos. Una persona cercana te confesará hoy un secreto y en un principio no le darás la importancia que para él tiene. Lo mejor que puedes hacer es desplegar toda tu empatía y comprenderle: solo así podrás ayudarle.

LIBRA

En un viaje que harás próximamente descubrirás un aspecto de ti mismo que había permanecido oculto y en ese aspecto de tu sombra estará la llave de tu libertad interior. El verdadero amor llegará en el momento adecuado: no te obsesiones con nadie.

CAPRICORNIO

Un amigo o conocido te pondrá entre la espada y la pared para que hagas algo o te sumes a algo que, en un principio, no concuerda con tus valores. Te cuesta mucho trabajo decir que no, pero hay ocasiones, como ésta, en las que debes negarte rotundamente.

CÁNCER

Debes mentalizarte al máximo para poder cumplir con el horario tan exigente que te has marcado. El esfuerzo merecerá la pena, pero para lograrlo debes visualizar todo lo bueno que vas a conseguir gracias a él. A veces te entra la pereza: hoy será un día de ellos.

ESCORPIO

Te mostrarás algo insensible con un conocido con el que te encontrarás en algún momento del día. Escucha lo que tenga que decirte y respeta su opinión sobre un tema que es delicado para ti. Por la tarde te espera otra sorpresa que será muy agradable.

ACUARIO

Lo pasarás en grande en la celebración de un amigo y tal vez conozcas a alguien que te resulte interesante. Muestra tu mejor cara y da lo mejor de ti segundo a segundo y minuto a minuto para que, de ese modo, solo te sucedan cosas buenas. Verás que sucede algo agradable.

LEO

Debes escuchar con atención lo que hoy hablen entre sí algunos de tus compañeros: habrá información sutil, pero valiosa, que te servirá mucho de ahora en adelante. El siguiente paso profesional que debes dar está cerca y tendrás que ser valiente.

SAGITARIO

La pereza te jugará una mala pasada hoy, pero no debes fustigarte por no cumplir con tus propósitos. Sé indulgente contigo mismo de tal forma que el posible fracaso de hoy pueda servirte para construir el éxito de mañana. Hay algo que no has estado valorando.

PISCIS

Conseguirás, después de mucho trabajo y esfuerzo, llegar a la meta en lo que se refiere a un objetivo personal que es muy importante para ti. Ese logro te dará fuerza y motivación para seguir avanzando hacia lo que siempre soñaste. Lo mejor que puedes hacer es creer en ti.

CRUCIGRAMA

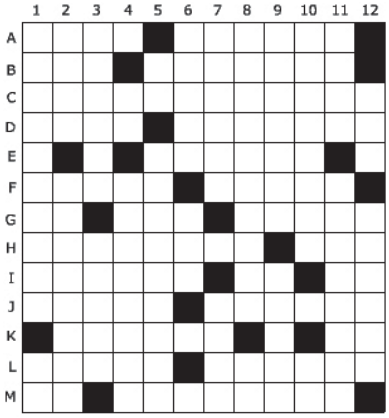

VERTICALES

1. Hombre lobo. Infusión. 2. Recipiente de cuero para contener líquidos. Espaciarás, harás menos frecuente. 3. Largo. Crecí desordenadamente. 4. Preposición. Repetido, madre. En plural, hormigón de piedra menuda, arena y mortero. 5. Al revés, las dos primeras. Trompeta larga de metal, que en el medio de su longitud hace una rosca muy grande, y tiene muy ancho el pabellón. 6. Ferrocarril o tranvía subterráneo. Organismo de transporte local. Cien. Forma de vendaje. 7. Vaso en que se guarda el santo óleo o crisma. Vocal. Expeler la ventosidad del vientre por el ano. 8. Compensar en las cuentas una partida con otra. Deidad egipcia. 9. Convenio, pacto. Al revés, fugarse, irse. 10. Al revés, felicitación. Signo de la victoria. Actualmente, Gerona (España).
11. Dícese del individuo de uno de los antiguos pueblos de la Italia central. Costumbre de comer carne cruda. 12. Tuesta. Formases eras.

HORIZONTALES

A. En España y familiarmente, se llama así a las Dolores. Aplícase al color oscuro que tira a negro. B. En singular, en los de marzo asesinaron a Julio Cesar. En plural y familiarmente, negocio o lance que puede ocasionar contratiempos o disturbios. C. Interés pecuniario de un negocio. D. Al revés, planta cuyas hojas se emplean para hacer asientos de sillas, ruedos, etc.. En plural, cantidad de líquido que se echa en los toneles que han sufrido alguna merma. E. Consonante. Consonante. Puede ser real, ducal, de barón, etc. Preposición. F. Popularmente, inodoro. Local, establecimiento de mal aspecto o reputación.
G. Deidad egipcia. Bóvido salvaje europeo ya extinguido. Piedra a la cual algunos de los antiguos atribuían propiedad contraria a la del imán; esto es, la de apartar y desviar el hierro. H. Dirigir o encaminar una cosa hacia un fin determinado. Preposición. I. Recorte de las pieles, de que se hacen las ataduras de las abarcas. Voz militar. Nota musical. J. Al revés, antigua colonia portuguesa en China. Perversas, malvadas. K. En culinaria, hierve un líquido para que se concentre. Consonante. Nombre de consonante. L. En plural, comida típica mexicana. Fundáis, levantáis. M. Está. Familiarmente, territorio gobernado despóticamente.

SOPA DE LETRAS

G	Y	O	H	J	G	M	U	B	D	E	C	I	M	A	L	O	R	C	T	F	D	U	N	F
X	U	Z	I	R	T	C	E	S	I	B	N	Z	E	J	D	A	O	E	E	K	V	G	E	E
O	I	U	C	U	O	W	K	G	H	W	O	K	A	M	C	E	M	X	P	Y	R	A	T	S
Z	I	R	T	A	M	Y	I	R	N	D	E	I	A	D	F	D	N	S	E	M	F	V	N	E
O	W	V	P	R	O	D	U	C	T	O	F	J	X	I	Ñ	X	O	X	I	T	A	U	A	G
Ñ	D	O	V	X	E	N	Q	S	O	A	J	K	C	T	Y	E	T	B	T	C	C	W	C	M
J	S	U	Y	O	O	L	U	G	N	A	L	I	E	X	I	E	A	A	Z	G	T	J	E	E
I	A	B	T	V	E	Z	P	O	U	W	E	P	U	F	I	T	C	P	U	A	O	R	S	N
D	S	R	Y	I	Y	Ñ	T	M	Ñ	N	A	T	O	F	N	I	I	A	O	I	R	E	O	T
T	H	G	S	C	G	I	U	W	T	R	Z	E	F	Ñ	J	M	O	F	D	E	I	W	C	O
Y	L	M	Y	O	N	N	V	E	A	F	E	U	P	F	R	I	N	S	Q	R	A	R	I	I
O	J	H	F	I	P	Ñ	O	L	N	A	N	F	G	I	J	L	I	U	J	G	L	X	Z	Q
O	N	X	F	Ñ	B	Z	E	L	A	D	O	M	S	Q	Ñ	M	I	N	T	L	B	V	O	H
V	E	N	X	O	A	L	U	Z	U	W	T	A	Q	G	N	V	S	X	A	V	T	S	E	L
U	I	Q	O	D	O	N	N	F	I	C	A	F	G	M	A	A	I	O	U	E	R	S	E	O
L	S	U	H	A	H	E	O	Q	G	A	X	P	X	L	F	Ñ	E	H	F	E	E	D	M	R
W	C	G	Z	O	I	Q	N	U	C	B	R	E	E	E	F	I	O	K	P	V	Y	H	P	A	I
O	A	Ñ	H	C	T	T	E	A	Q	C	X	N	R	P	S	X	K	N	H	D	E	G	U	G
A	Y	O	J	N	L	D	E	O	A	H	T	H	E	K	V	A	I	I	O	N	O	O	N	E
A	O	N	I	M	R	E	T	C	Q	E	Z	W	K	H	V	Y	I	F	Y	H	S	R	Z	N

Ángulo
Coeficiente
Bisectriz
Cosecante
Decimal
Equivalente
Factorial
Infinito
Inverso
Límite
Longitud
Matriz
Moda
Notación
Origen
Paralelo
Producto
Raíz
Segmento
Término

SOLUCIONES DEL DIA ANTERIOR

D Deportes

LESIONES ATACAN A VINOTINTO SUB-20

La Vinotinto Sub-20 recibió ayer la noticia de la baja del defensa Sandro Notaroberto, por un esguince de segundo grado en el tobillo izquierdo y un esguince en la rodilla de Yeferson Soteldo, que lo mantendría como baja al menos tres semanas.

BRACHO Y MÁRQUEZ ASCIENDEN A LAS MAYORES

Silvino Bracho fue llamado a las Grandes Ligas por los D-Backs de Arizona, mientras que Germán Márquez ascendió con Colorado y abrirá hoy ante Washington.

MLB // Hernández enfrenta hoy la posibilidad de ser el venezolano con más triunfos

LA JOYA QUE LE FALTA A FÉLIX

El as de los Marineros se mide a los Tigres. Está igualado en victorias (156) con Freddy García entre los criollos

▸Wilmer Reina|
wreina@versionfinal.com.ve

Félix Hernández solo necesita de un triunfo más para apoderarse del liderato del departamento más importante del pitcheo en el apartado histórico de los lanzadores venezolanos en las Grandes Ligas.

El as de la rotación de los Marineros de Seattle es desde hace rato el *pitcher* criollo con más ponches (2284), entradas (2440.1), aperturas (363), blanqueos (11) y efectividad (3.16), pero se encuentra igualado junto con Freddy García en la casilla de victorias (156), por lo que hoy (7:10 p. m.) tratará frente a los Tigres de Detroit de completar la última joya de su corona.

Fue precisamente en el Comerica Park de Detroit donde Félix comenzó su carrera en las Mayores. Luego de 13 campañas "El Rey" espera convertirse en el serpentinero venezolano con más lauros.

En 15 zafras de la Gran Carca, el "Torpedo" necesitó de 376 apariciones, 357, como abridor, para mantenerse hasta ahora en la cima de la lista de lauros entre los nativos.

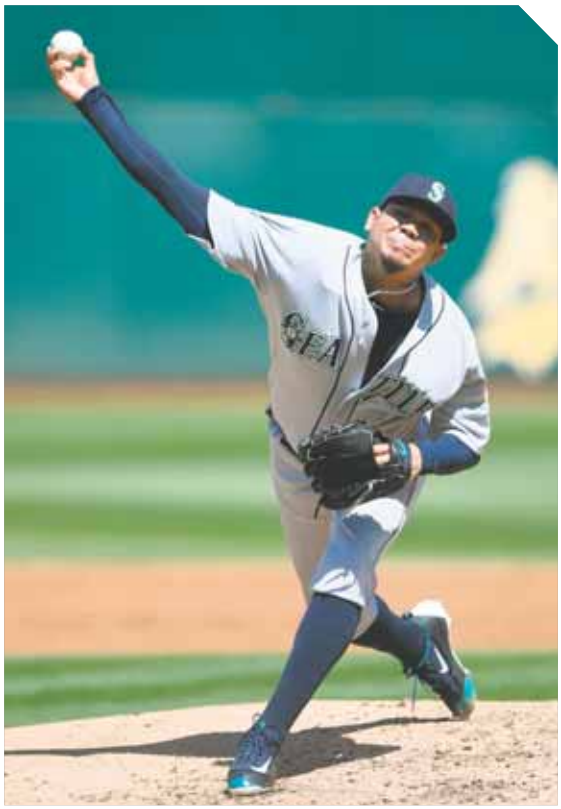

Félix Hernández va hoy por el récord de victorias entre venezolanos. **Foto: AFP**

ENTRE CRIOLLOS

Pitcher	J	Apert	JG	JC	Blanq	IP	K	Efec
F. Hernández	363	363	156	25	11	2440	2284	3.16
Ránking	11º	1º	1º*	3º	1º	1º	1º	1º

(*) Igualado con Freddy García

BUENOS RECUERDOS

Hernández ha hecho solo siete aperturas en Comerica desde su debut en el big *show* el 4 de agosto del 2005.
Frente a los Tigres, que esta vez no cuentan con Miguel Cabrera en la alineación, Hernández tiene marca de 9-3 con una efectividad de 2.48 en 15 inicios, pero no ha lanzado en ese parque desde 2014.

Con un mejor control y comando de su recta y envíos secundarios, Félix ha iniciado por buen camino esta campaña. En sus primeras cuatro salidas su efectividad se mantiene en 3.65, con una extraordinaria relación de 20 ponches y tan solo un boleto en 24.2 entradas de labor; sin embargo, en ese lapso le han conectado 33 inatrapables, la mayor cantidad para un abridor en este arranque del calendario regular.

"Félix ha entrado en la tercera etapa de su carrera, y realmente yo no podría estar más contento por la manera como ha lanzado sus primeros cuatro partidos", manifestó el gerente general de los Marineros, Jerry Dipoto, a ESPN Seattle. "Está atacando la zona de *strike*, se está adelantando a los bateadores y los está forzando a poner la pelota en juego".

"De alguna manera Félix está encontrando la forma de darnos la oportunidad de ganar juegos, y la mejor recompensa para él es que pueda seguir sumando victorias", agregó el ejecutivo.

"Félix está entrando en la fase de su carrera de: 'voy a ganar juegos'. Probablemente ya no será ese *pitcher* de 15 ponches por encuentro, pero no creo que terminamos de ver al Félix Hernández como as", manifestó Dipoto. "Él está aprendiendo a secuenciar sus lanzamientos de tal manera, que sigue siendo tan efectivo como siempre lo ha sido".

Mientras espera por adornar su registro histórico con una victoria más, Hernández se mantiene como uno de los nueve escopeteros en la historia de MLB, con al menos dos mil 200 ponches, 24.000 o más *innings* y 150 o más lauros. En esa cofradía lo acompañan Bert Blyleven, Don Drysdale, Bob Feller, Walter Johnson, Christy Mathewson, Nolan Ryan y Tom Seaver.

3.65
es la efectividad de Félix Hernández en la temporada 2017 de las Grandes Ligas, con los Marineros de Seattle

José Altuve batea .429 en los últimos 11 juegos de los Astros. **Foto: AFP**

Altuve y Parra destacan entre los equipos con mejor inicio de temporada

▸Ángel Cuevas |

Los Astros de Houston y los Rockies de Colorado son los dos equipos que mejor accionar están teniendo en el inicio de la temporada 2017 de las Grandes Ligas. Ambos equipos tienen algo en común: tienen a un bateador venezolano que está destacando.

Los siderales, que marchan en el primer lugar de la división oeste de la Liga Americana, con marca de 13 victorias y seis derrotas, tienen al intermedista José Altuve en plan estelar. El "Pequeño Gigante" tiene el segundo mejor promedio de bateo (.325) de Houston y la segunda mayor cantidad de carreras anotadas (11), además comanda a su equipo en bases robadas (7) e imparables conectados (24).

El buen momento que vive Houston, coincide con el despertar ofensiva de Altuve. En los primeros ocho juegos bateó apenas para .188 sin remolcadas ni anotadas, ese lapso dejaron marca de cuatro lauros y cuatro descalabros, mientras que en los últimos 11 compromisos, el aragüeño tiene promedio de bateo de .429, con dos jonrones, siete empujadas y ha pisado el *home plate* en 11 oportunidades, en ese período los Astros tienen nueve victorias y dos derrotas.

En la otra acera, los Rockies lideran el Oeste, pero de la Liga Nacional, con récord de 13 triunfos y seis descalabros. Parte del buen momento van de la mano de viejos conocidos como Mark Reynolds y Nolan Arenado, pero también del zuliano Gerardo Parra. El de Santa Barbará comanda a Colorado en average (.333), además suma dos vuelacercas, 10 fletadas y siete anotadas.

PRODUCCIÓN VENEZOLANA

BATEADOR	EQUI.	J	CA	H	2B	3B	JR	CI	BR	AVG.
Gerardo Parra	COL	15	7	16	1	0	2	10	0	.333
José Altuve	HOU	19	11	24	4	0	2	7	7	.324

ESPAÑA // El club culé y el argentino aún no han llegado a un acuerdo para la renovación

EL BARÇA SE ENCOMIENDA A MESSI PARA EL REPUNTE

El astro argentino posee números astronómicos con el conjunto catalán. Su contrato caduca en junio de 2018

▸Andrea Seña |
asena@versionfinal.com.ve

"Leo Messi es decisivo hasta cuando está en su casa cenando". Esa frase, de boca de Luis Enrique tras la victoria del 2-3 del Barcelona sobre el Real Madrid, define a la perfección lo que significa el argentino para el club clulé.

La eliminación de los azulgranas de la Liga de Campeones, a manos de la Juventus, asomaba en el Clásico el hundimiento definitivo del Barça en la temporada, pero fue allí, en el momento más apremiante y ante la rivalidad más férrea de su equipo, cuando el "10" hizo su aparición. De esas que seguro se recordarán en los libros de la historia del fútbol moderno.

No sólo su doblete de categoría ante Keylor Navas, que le sirvió para arribar a los 500 goles vestido de catalán, sino la capacidad de conducir y reconectar el juego culé, hacen de Messi un indispensable en el club de sus amores.

Para llegar a esa elevada cifra, "La Pulga" ha necesitado 576 juegos y 4010 días, batiendo las redes con un promedio de 0.91 por partido, lo que se traduce en casi un 90 % de posibilidades de que su presencia sea con gol. "Fuimos al Bernabéu a ganar para poder seguir luchando por la Liga. Queda aún mucho camino, pero nos volvimos con la alegría de haber dado un paso importante", fue el mensaje de Messi luego del partido.

Y es que si el Barcelona quiere terminar la temporada con algo de recato, debe sí o sí ganar el campeonato español del que hoy es líder con igual puntos que el Madrid, pero con mejor diferencial de goles.

¿Y su futuro?

Parecería una utopía ver al rosarino defendiendo otros colores que no sean el azul y rojo del Barcelona, pero hasta la fecha, la renovación de Messi sigue sin concretarse. Falta alguna firma, alguna petición que cumplir, algún cero que añadir, poco se sabe sobre esas negociaciones, pero el hecho es que al día "La Pulga" estaría ligado al club de Cataluña hasta el 30 de junio de 2018. Poco más de un año.

La última información que se filtró sobre el tema llegó justo el día del Clásico. Jorge Messi, padre de Lio, y Josep María Bartomeu, presidente del FC Barcelona, continúan sigilosamente sus conversaciones en torno al futuro del astro sudamericano.

Renovarle por cinco temporadas, hasta 2022, y luego tantear el terreno para ampliar su contrato, son algunas de las direcciones de lo que quiere el Barça con el jugador que ha guiado su éxito en la última década.

Mientras se define el futuro de Messi, el Barcelona se encomendará a su magia en los cinco partidos restantes de la Liga y con una disputa total con el Real Madrid por alzar el título liguero.

POR COMPETICIÓN:

343 goles en 377 partidos de Liga
94 en 115 partidos de Liga de Campeones
43 en 61 partidos de Copa del Rey
12 en 15 partidos de Supercopa de España
5 en 5 juegos de Mundial de clubes
3 en 4 juegos de Supercopa de Europa

Mejor temporada:
2011/2012 con **73** goles
12 temporadas en Primera División de España

Centenarios:
Gol **100** vs. Sevilla (2010)
200 vs. Viktoria Plzen (2011)
300 vs. el Granada (2013)
400 vs. Valencia (2015)
500 vs. Real Madrid (2017)

Por juego:
Un solo gol: **177**
Dobletes: **103**
Hat-trick: **32**
Póker: **4**
Répoker: **1**

Lugar:
283 en el Camp Nou
203 como visitante
14 en canchas neutrales

¿Cómo los hizo?
402 pierna izquierda
73 de derecha
22 de cabeza
1 con la mano
1 con el pecho
1 con la cadera

0.91
es su promedio de gol por partido en su carrera en La Liga

Cristiano se lamenta tras perder en el último minuto ante el Barcelona. **Archivo: AFP**

Real Madrid debe jugar contra el desgaste y el calendario en la Liga

▸**Andrés Chávez** |

Luego de la agónica victoria del Barcelona en cancha del Real Madrid en la jornada 33 de Liga, en el juego disputado el domingo, los eternos rivales quedaron empatados en puntos a falta de cinco fechas. Eso sí, los merengues tienen un juego menos, por lo que en principio parten con ventaja para ganar su primer campeonato local desde la campaña 2011-2012.

El calendario, no obstante, luce más favorable para el cuadro culé que para los madridistas, que no pueden resbalar si quieren aguantar los embates de un Barcelona que sólo tiene la final de la Copa del Rey en mayo, como competición ajena a la liga, lo que supone menos desgaste al ser un sólo juego. En cambio, el cuadro blanco tiene que preparar dos encuentros de alto voltaje contra el Atlético de Madrid por Champions.

El Madrid debe vérselas con La Coruña (16°), Valencia (12°), Granada (19°), Sevilla (4°), Málaga (15°) y el Celta de Vigo (10°), partido pendiente de la jornada 21, en tierras gallegas.

De esos compromisos, el Santiago Bernabéu albergará a los "ché" y a los andaluces. Los cuatro restantes serán de visitante, lo que agregará un grado de dificultad a la empresa.

A los merengues les restan seis juegos, de los cuales cuatro son de visitante. Barcelona debe jugar cinco más, tres de ellos en casa

Tanto el "Depor" como el Celta son huesos duros de roer en casa, mientras que el Valencia ha escalado a la duodécima casilla luego de estar cerca del descenso. El Sevilla, sin embargo, luce como el más peligroso de todos.

El Barcelona, entretanto, juega tres de local y dos fuera: debe recibir en el Camp Nou al descendido Osasuna (20°), al Villarreal (5°) y al Éibar (8°), mientras que será visitante ante el Espanyol (rival de su misma ciudad que es noveno) y Las Palmas (13°).

Lo cierto es que el escenario está mucho más abierto tras el juego del domingo. "Puede haber más Liga, pero dependemos de nosotros", expresó Zidane a AFP recordando que todo está en manos de los madridistas, que se proclamarán campeones sin importar lo que haga el Barcelona si logran sacar los tres puntos en los encuentros que le restan en el calendario.

HIPISMO // El jinete recibió su cuarto Eclipse Award en enero

JAVIER CASTELLANO SERÁ INMORTAL

El zuliano será exaltado al Salón de la Fama del hipismo norteamericano el 4 de agosto, junto a otros dos jinetes y una yegua

▸Redacción Deportes |
deportes@versionfinal.com.ve

Javier Castellano es el jinete más productivo de las últimas cuatro temporadas. **Foto: AFP**

Un nuevo nombre venezolano adornará las paredes del Hall de la Fama del hipismo norteamericano. Javier José Castellano fue electo ayer, en horas de la mañana, como uno de los tres jockeys exaltados al Salón de la Fama de Estados Unidos.

Castellano y Ramón Domínguez, reconocido como inmortal en la clase de 2016, son —hasta ahora— los dos únicos criollos en pertenecer al National Museum of Racing and Hall of Fame.

Con 39 años cumplidos, Castellano ha ganado los últimos cuatro Eclipse Award (2013, 2014, 2015 y 2016) y hasta el 23 de abril se adjudicaba 4.664 triunfos; además, se ubica quinto en el ránking de más productores con 276 millones de dólares ganados desde que su carrera inició en 1997.

El zuliano también ha ganado 10 títulos de la asociación neoyorquina de carreras, cinco en Gulfstram y dos en Keeneland.

En el 2015, Castellano impuso récord de ganancias, al capitalizar 28.1 millones de dólares durante la temporada, reseñó ESPN.

El marabino también ha ganado siete carreras en la Breeder's Cup, incluyendo el Clásico de 2004 con Ghostzapper. También se adueñó del Preeknes, una de las carreras de la Triple Corona, en el 2006.

Junto al fusta zuliano fueron electos la yegua Goldikova, y los jinetes Víctor Espinoza y el desaparecido Garrett Gomez.

Los cuatro dejaron a un lado a los jockeys Robby Alvarado y Craig Perret, a los entrenadores Mark Case, John Shirreffs, y David Whiteley; y los caballos Gio Ponti y Kona Gold.

4
Eclipse Award, ganados consecutivamente, adornan la vitrina de trofeos de Javier Castellano

El mejicano ha tenido una prominente carrera en los últimos años, adueñándose de la Triple Corona en el 2015 con American Pharoah. Garrett, de origen norteamericano, ganó 3.769 carreras y sus montas generaron más de $ 205 millones, antes de que se retirara en 2013.

Una yegua también fue certificada como inmortal. Goldiklova ganó en 17 de 27 inicios en Europa, pero fue muy exitosa en sus viajes anuales a Estados Unidos, donde ganó tres veces consecutivas la Breeder's Cup Mile entre el 2008 y 2010.

De acuerdo a las reglas del HOF, un candidato debe recibir el apoyo de al menos el 50 por ciento del electorado, y debe finalizar entre los cuatro primeros de la boleta final.

"El Rey" LeBron pulveriza récords a su antojo

▸Andrés Chávez |

Los Cavaliers de Cleveland eliminaron a los Pacers de Indiana en cuatro juegos, y siguen su camino a repetir el título liderados por uno de los mejores jugadores de su generación y de la historia: LeBron James "El Rey".

"El Rey" sumó 33 puntos, 10 rebotes, cuatro asistencias, cuatro robos y dos tapones, además de un triple clave, en el triunfo 102-106 de su equipo ante Indiana, completando la barrida.

"Estamos concentrados. Tenemos un gran equipo y un excelente *staff* de *coaches* que prepara muy bien los juegos", expresó James luego del último cotejo ante el quinteto de Indiana.

Con el lauro conseguido el domingo, LeBron lleva 21 juegos ganados consecutivos en primera ronda de Playoffs, empatando el récord histórico de Michael Cooper, Magic Johnson y James Worthy con los Lakers.

Un reportero le preguntó si recordaba cuando fue la última vez que su equipo cayó en un partido de primera ronda, a lo que "El Rey" dijo que no.

El nacido en Akron, Ohio, también adelantó al histórico escolta Kobe Bryant en la clasificación de puntos en postemporada con 5.703, habiendo desplazado al exlaker (que anotó 5.640 unidades) del tercer lugar en el juego 3 de la serie ante Indiana. Los dos primeros son Michael Jordan, con 5.987, y Kareem Abdul Jabbar con 5.762.

Su edad, nivel y talento a su alrededor, indican que LeBron puede convertirse en el primer basquetbolista en superar la barrera de los 6.000 puntos en algún momento de su carrera, superando incluso a Jordan.

"El Rey" LeBron James y su corte van indetenibles rumbo a las finales. **Foto: AFP**

James va camino a convertirse en el primer basquetbolista en superar la barrera de los 6.000 puntos en la postemporada

Por si fuera poco, "El Rey" LeBron es ahora el que ha acumulado más barridas en series al mejor de siete en la historia de la NBA con 10. Le siguen Tim Duncan con nueve y Tony Parker y Manu Ginóbili con siete, todos de los San Antonio Spurs.

NBA

Westbrook está entre la espada y la pared

Russell Westbrook necesita más ayuda de sus compañeros **Foto: AFP**

▸Andrés Chávez |

Russell Westbrook, principal candidato a ser el Jugador Más Valioso de la NBA, está entre la espada y la pared. Su equipo, el Thunder de Oklahoma City, está 3-1 abajo en la serie de primera ronda de postemporada ante los Rockets de Houston y una derrota más significaría la eliminación de toda contención al título.

Esta noche se enfrentan ambos quintetos en el Toyota Center de Houston a partir de las 8:00 p. m. en el quinto de la serie.

Houston domina 3-1 al Thunder. Hoy se juega el quinto cotejo

El último cotejo, disputado el domingo en el Chesapeake Energy Arena de Oklahoma, favoreció a los texanos 113-109 a pesar de una discreta actuación del otro fuerte candidato a ser MVP, James Harden. "El Barbas" solo pudo anotar 16 puntos y encestó solo cinco de sus 16 disparos al canasto, pero los actores secundarios respondieron a la altura: el centro brasileño Nené Hilario (28 puntos y 10 rebotes), Eric Gordon y Lou Williams, con 18 cartones cada uno, impulsaron a Houston al triunfo que les pone a las puertas de eliminar al Thunder y seguir en carrera en los Playoffs.

Westbrook logró triple doble en ese compromiso, con 35 puntos, 14 tableros y 14 asistencias, pero se necesitará más que talento individual para hacerle frente a los Rockets y él lo sabe.

El escolta Víctor Oladipo y el pívot Steven Adams, entre otros, deben aparecer en momentos de apremio para servir de apoyo a Westbrook, que ha salido en defensa de sus compañeros.

"No quiero que intenten dividirnos, somos un equipo. No traten de hacernos ir unos contra los otros, o hacer un Russell y el resto del equipo, o un Russell contra Houston. No quiero oír eso. Nosotros estamos juntos", expresó en conferencia de prensa Westbrook.

SE AHOGA SEXAGENARIO Nino José Roa, de 66 años, perdió la vida en una alberca situada en una residencia de la calle Venezuela, barrio Punto Fijo, sector San José, en el municipio Cabimas.

Maracaibo "arde" en protestas

10 manifestaciones, al menos, se dieron anoche. La avenida Universidad incluida

▸**Isabel Cristina Morán |**

Y al final, la Guardia Nacional Bolivariana (GNB) cedió. Pero a medias.

Ellos son la "Resistencia". Si la GNB lanza bombas lacrimógenas, responden con "molotov". Había un muchacho anoche de no más de 20 años. Blanco, estatura promedio. Ojos "saltones". Encapuchado. Lanzaba bombas molotov contra uno de los pilares de la estación Urdaneta del Metro de Maracaibo.

"—¡Somos la "Resistencia"!

—¿A qué resisten?

—A este Gobierno."

Desde las 4:00 p. m. estaba ahí.

Gente de La Florida, Arismendi, Punto Criollo, el Seguro Social tomaron la avenida 100 Sabaneta y la cerraron en diversos puntos desde la tarde de ayer. Metro de Maracaibo suspendió el servicio para prevenir. El centro colapsó. La exigencia era única: fuera Maduro.

Todo transcurría sin novedades. Los manifestantes custodiaban sus zonas. A las 7:00 p. m. fue el primer ataque: como si se tratase de la extinta cárcel de Sabaneta, disparaban lacrimógenas que llegaban a casas y apartamentos.

Entonces el olor a vinagre se esparció.

Y el enfrentamiento tomó fuerza.

Manifestantes se mantuvieron en resistencia en La Urdaneta. Hasta pasada la medianoche, había enfrentamientos. **Fotos: Eleanis Andrade**

Disparos, carreras, gritos. El muchacho de no más de 20 años se escondió en una barriada aledaña. Diecinueve minutos después de iniciado el enfrentamiento, contó que lanzó piedras desde el techo de una casa hasta que le dolieron los brazos.

De los bloques I y II de la Urdaneta salieron, a las 7:19 p. m. quince funcionarios de la GNB. Quince. Las bombas caían en patios y porches. Patios y porches que albergaban niños.

Del otro lado de la ciudad, a la altura del distribuidor de Pomona en la autopista 1, había cuatro tanquetas y un sinfín de funcionarios que se entretejían entre sí para hacerse obstáculo. El escenario fue similar: están lanzado lacrimógenas para las casas.

A la altura del puente Pomona, en la C-1, funcionarios arremetieron contra manifestantes.

El olor a vinagre también se esparció.

El cielo se iluminaba con cada estruendo: parecía tiempo de lluvia. Cerca de las residencias de Río Piedra y El Pinar había troncos, ramas y cauchos encendidos. Los líderes de las manifestaciones mantuvieron cubiertos sus rostros toda la noche. Como el muchacho de no más de 20.

La "Resistencia" fue tan dura en Pomona que incendiaron una tanqueta y triplicaron la fabricación de las "molotov". Se escondían en callejones, tomaban botellas, las llenaban de gasolina y arena y las tapaban con un trapo. Entonces, las explotaban. A las 9:16 p. m. Pomona aplaudió: la GNB se retiraba. Cedieron. Pero en La Urdaneta a esa hora comenzaba el segundo *round*. Y la batalla campal en Ziruma y Palaima apenas comenzaba.

FUNERARIA SANTA CRUZ

Ha fallecido cristianamente en la paz del Señor:

CELINA BRAVO

(Q.E.P.D)

Su esposo: Rafael Palmar (+); sus hijos: Segundo Palmar (+), Virginia Palmar, Ligia Palmar, Julio Palmar (+) y Doalis Palmar; sus hermanos: Retulia Palmar, Mayor Palmar, Virginia Palmar, Margarita Palmar y María Palmar; sus nietos: Ricardo Bravo, Rosa Cambar, Alberto Palmar, Gracielaidad Palmar y Judith Bravo. Dirección: Santa Cruz de Mara, sector Santa Fe diagonal al puente nigale, será trasladada a la alta Guajira hoy: 25/04/2017.

PAZ A SU ALMA

Servicio efectuado por capilla velatoria Santa Cruz S.R.L. Av. Principal Santa Cruz de Mara. Telf. 0262-8791443 Rif: J-30678223-0

Sefes SERVICIOS FAMILIARES ESPECIALES C.A.

RIF-J30822494-4

HA FALLECIDO CRISTIANAMENTE EN LA PAZ DEL SEÑOR:

NINOSKA BEATRIZ BELTRAN BERMÚDEZ

(Q.E.P.D.)

Sus padres: Lupe Bermúdez, Albino Beltrán; su esposo: Leonel Ojeda; sus hijos: Pedro Castellano, Ariana Castellano, Alejandro Ojeda, Valentina Ojeda; sus hermanos: Aaron, Willian, Keila, Zuly, Rosa Beltrán, demás familiares y amigos invitan al Acto de Sepelio a efectuarse hoy 25/04/2017. Hora: 11:00 am. Funeraria: Sefes, C.A. Dirección: Santa Fé I, Calle 205 No. 49G2-33. Cementerio: El Edén.

PAZ A SU ALMA

Calle 79, entre Av. 77 y 78, Sector Panamericano
Telf. (0261)7761325, Maracaibo-Venezuela

Sefes SERVICIOS FAMILIARES ESPECIALES C.A.

RIF-J30822494-4

HA FALLECIDO CRISTIANAMENTE EN LA PAZ DEL SEÑOR:

PEDRO NOLASCO MARÍN LEÓN

(Q.E.P.D.)

Sus padres: José Marín (+) y Ana Marina de Marín; sus hijos: Jesús y Noel Marín; sus hermanos: Gladys, Doris, Olga y José Marín; demás familiares y amigos invitan al Acto de Sepelio a efectuarse hoy 25/04/2017. Hora: 11:00 am. Funeraria: Sefes, C.A. Dirección: Calle Córdoba Barrio Unión Casa 274 entre N y O. Cementerio: Santa Lucía, Ciudad Ojeda.

PAZ A SU ALMA

Calle 79, entre Av. 77 y 78, Sector Panamericano
Telf. (0261)7761325, Maracaibo-Venezuela

SERVICIOS FUNERARIOS NUEVO PACTO C.A

Servicios Funerarios Nuevo Pacto C. A Sede Principal

J-406202908

Ha fallecido cristianamente en la paz del Señor :

ORANGEL GONZÁLEZ

Q.E.P.D.

Su esposa: Ligia González; sus padres: Luis González (+) Hernestina González; sus hijos: José Luis González; sus hermanos: Germán, José, Alcira, Alminda, Saida, Asunción González. Dirección: Sector La Atujas. Fecha: 25/04/2017. Cementerio: San José del Moján. Jora: 2:00 pm.

PAZ A SUS RESTOS

Celular: 0416 – 2624745 / **Telfs. de Oficina:** 0262 – 6878371
Dirección: Sector Corazón de Mara a 500 metros de Nueva Lucha vía a Cuatro Bocas Mara – Edo. Zulia

VERSIÓN FINAL @versionfinal Síguenos ingresá a www.versionfinal.com.ve

Ha Fallecido Cristianamente, en la Paz del Señor:

CATTORINA VILLALOBOS

(Q.E.P.D.)

Su madre: Aura Arena; sus hijos: Rubén Villalobos, Ender Villalobos, Douglas Villalobos; sus hermanos: Elina Villalobos, Marítza Arenas, Rafito Arenas, Nelly Arenas; sus nietos: Duilen Villalobos, Adriaru Villalobos, Endui Villalobos, Rubén Villalobos; demás familiares y amigos, invitan al Acto de Sepelio que se efectuará Hoy: 25/04/2017. Hora: 11:30 am. Funeraria: San Alfonso. Dirección: Francisco de Miranda.

Capillas Velatorios San Alfonso

PAZ A SUS RESTOS

Capillas Velatorias San Alfonso, C.A. Calle 70 entre Av. 25 y 26 al lado de la Iglesia San Alfonso. Telf. (0261) 7511358 / 7594428.

Ha Fallecido Cristianamente, en la Paz del Señor:

EFRAIN ANTONIO GOVEA LUJÁN

(Q.E.P.D.)

Su esposa: Luz Beatriz de Govea; sus hijos: Adriana, Mercedes, Felipe, Ramón, Juan, Carlos; sus nietos: Jesús, Efrain, Adriamer, Mervin, Jesús, Enrique, Carlos Luis, MariFeliz, Luis, Felipe, Adriana Beatriz, Neilibeth Beatriz; demás familiares y amigos, invitan al Acto de Sepelio que se efectuará Hoy: 25/04/2017. Hora: 11:00 am. Cementerio: La Chinita. Funeraria: San Alfonso. Dirección: Urb. Cuatricentenario El Materno.

Capillas Velatorios San Alfonso

PAZ A SUS RESTOS

Capillas Velatorias San Alfonso, C.A. Calle 70 entre Av. 25 y 26 al lado de la Iglesia San Alfonso. Telf. (0261) 7511358 / 7594428.

Ha Fallecido Cristianamente, en la Paz del Señor:

JESÚS ALBERTO RINCÓN GARCÍA

(Q.E.P.D.)

Sus padres: Jesús Rincón (+), Juana García; sus hermanos: Marlon, Carlos, Hilda, Gustavo, Julio y Rosa Rincón García; sus tíos, sobrinos, primos; demás familiares y amigos, invitan al Acto de Sepelio que se efectuará Hoy: 25/04/2017. Hora: 11:00 am. Cementerio: Corazón de Jesús. Funeraria: San Alfonso. Dirección: Urb. San Jacinto S/09 Vereda 13 No. 12.

Capillas Velatorios San Alfonso

PAZ A SUS RESTOS

Capillas Velatorias San Alfonso, C.A. Calle 70 entre Av. 25 y 26 al lado de la Iglesia San Alfonso. Telf. (0261) 7511358 / 7594428.

Ha Fallecido Cristianamente, en la Paz del Señor:

JOSÉ LUIS DÍAZ MORÁN

(Q.E.P.D.)

Sus padres: Herlinda Morán y Miguel Díaz; su esposa: Deicy Amaya; sus hijos: Luis José, Johan Luis, Nathy Carol, Luisana, Johendry, José Luis, Luisamar, Deilvis, Edual, Deirimar, Evelyn, Miguel Angel; sus hermanos: Juan Carlos, Jairo, Jakelyn, Janix, Johana, Jeliana; demás familiares y amigos, invitan al Acto de Sepelio que se efectuará Hoy: 25/04/2017. Hora: 4:00 pm. Funeraria: San Alfonso. Dirección: Isla de Toas Sector El Toro.

Capillas Velatorios San Alfonso

PAZ A SUS RESTOS

Capillas Velatorias San Alfonso, C.A. Calle 70 entre Av. 25 y 26 al lado de la Iglesia San Alfonso. Telf. (0261) 7511358 / 7594428.

Ha Fallecido Cristianamente, en la Paz del Señor:

MIREYA JOSEFINA CUBILLÁN

(Q.E.P.D.)

Su padre: Jesús Cubillán; su esposo: Guillermo Romero; sus hijos: Griselda, Navendra, Sileny, Debora, Hendrick, Yudy, Guillermo, Alexander, Paola, Elimar, Vanessa, Yeraldin; sus hermanos: Elias, Manuel; sus nietos: Rosmi, Romer, Alexander, Virginia, Alexandro, Paula, Marides, Yefersson, Guillermo, Elio, Javier; demás familiares y amigos, invitan al Acto de Sepelio que se efectuará Hoy: 24/04/2017. Cementerio: La Chinita. Funeraria: San Alfonso. Dirección: Urb. Villa San Isidro.

Capillas Velatorios San Alfonso

PAZ A SUS RESTOS

Capillas Velatorias San Alfonso, C.A. Calle 70 entre Av. 25 y 26 al lado de la Iglesia San Alfonso. Telf. (0261) 7511358 / 7594428.

Ha Fallecido Cristianamente, en la Paz del Señor:

ZORAIDA BARÓN VARGAS

(Q.E.P.D.)

Su madre: María Chiquinquirá Barón; sus hijos: María Antonieta P. Barón, Gladys Thilliens B, Rocío Thalliens B., Jorge H. Aulin B. (+), Yasmin del C. Briceño B.; sus hermanos: Alicia Barón V., Próspero Barón, Abelardo B., Socorro y Carmencita B.; sus nietos: Aarón E. Morales, Jean C. Morales B., Guillermo, Johana, Reinaldo, Juan, Zaryta, Jeferson, Estefania, Jorge, Yackelin.; demás familiares y amigos, invitan al Acto de Sepelio que se efectuará Hoy: 25/04/2017. Hora: 02:00 pm. Cementerio: Santa Lucía. Funeraria: San Alfonso.

Capillas Velatorios San Alfonso

PAZ A SUS RESTOS

Capillas Velatorias San Alfonso, C.A. Calle 70 entre Av. 25 y 26 al lado de la Iglesia San Alfonso. Telf. (0261) 7511358 / 7594428.

Funeraría y previsiones

San Tarsicio C.A

HA FALLECIDO CRISTIANAMENTE EN LA PAZ DEL SEÑOR

JOSÉ FELIPE MATHEUS

(Q.E.P.D.)

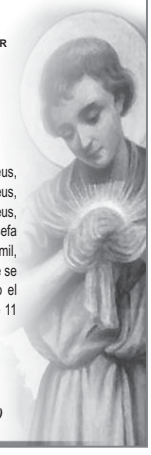

Su esposa: María Trinidad Villasmil; sus hijos: Félix Matheus, Nicolás Matheus, Eleazar Matheus, Ángel Matheus, Leonardo Matheus, Ricardo Matheus, Nolberto Matheus, Ernesto Matheus; sus hermanos: Adela Matheus (+), Josefa Matheus (+); Sus cuñados: Aura Villasmil y Luis Villasmil, demás familiares y amigos invitan al acto de sepelio que se efectuará hoy: 25-04-2017. Hora: 10:00 am. Partiendo el cortejo fúnebre desde: su residencia B/ el silencio calle 11 con av. 15 # 49J-27. Cementerio: San Francisco de Asís.

PAZ A SU ALMA

Av. Circunvalación 2C/AV. 58C, C/C 95C Casa Nro. 59C- 59C- A- 27 Sector Jorge hernández Telf.: (0261) 788.39.55. Maracaibo, Edo Zulia.

Infumaca

SERVICIOS FUNERARIOS

"FELICES LOS LIMPIOS DE CORAZÓN, PORQUE ELLOS VERÁN A DIOS"

HA FALLECIDO EN LA PAZ DEL SEÑOR:

LUIS ALBERTO ARAUJO MONTILLA

(Q.E.P.D)

Sus padres: José Araujo (+), María Montilla (+); sus hijos: Alexis, Alexander, Albenis, Carlos; su hermana: Isabel Araujo; sus tios: Ramón H., María M., Elba R.; sus nietos, sobrinos, primos, demás familiares y amigos invitan al Acto de Sepelio a efectuarse hoy 25/04/2017. Hora: 11:00 am. Dirección: Av. La Limpia, al lado del Banco de Venezuela. Cementerio. El Edén. Partiendo el cortejo fúnebre desde las Capillas Velatorias Infumaca. Salón Celestial. Teléfono: 0261-7531242.

PAZ A SU ALMA

Servicios asistido por INFUMACA
Av. La Limpia al lado del Banco de Venezuela. Telf.: 0261-7531242

SERFUNCRECA

SERVICIOS FUNERARIOS A CREDITO C.A

Ha fallecido en la paz del Señor

YOSIR ENRIQUE ESPINA CHACÍN

(Q.E.P.D.)

Sus padres: Brigilio Portillo, Ana Chacín; Su esposa: Rosa de Espina; sus hijos: Yosileidy, Yohendry, Yoselin, Yoseanny; sus hermanos: Yurie, Yulitza, Brigilio, Yamir; demás familiares y amigos invitan al Acto de Sepelio a efectuarse hoy 25/04/2017. Hora: 10:00 am. Dirección: El Callao Calle 172 Casa 49G-104. Cementerio. Jardines del Sur.

PAZ A SU ALMA

Dirección: Av. 15 local nº10-20 Barrio Sierra Maestra telf.: (0261)-617-60-24 (0261)-896-79-67 (0424)-670-15-55

Te acompañamos en este sentido momento

LAGUNILLAS // Venganza a plomo en El Danto

Matan a hombre y violan a mujer

Compinches de Ánderson Castellanos balearon a Jhonny Pérez, en el sector Octaviano Yépez

▸Oscar Andrade E. |
oandrade@versionfinal.com.ve

El cuerpo lo trasladaron hasta la morgue de Cabimas, para la respectiva autopsia. **Archivo: Fabiana Heredia**

Un ajuste de cuentas cobró la vida, el domingo aproximadamente a las 11:00 de la noche, de Jhonny Javier Pérez Olarte, de 22 años, en el sector Octaviano Yépez, de El Danto, municipio Lagunillas.

Presuntamente, el padre de la víctima informó a un grupo de sicarios dónde estaba Ánderson José Castellanos Rodríguez, de 39 años, asesinado a tiros, el domingo en la tarde, en un estadio de fútbol del sector Fondur, en El Danto.

Al parecer, amigos de Ánderson iban a cobrar represalias contra el papá de Jhonny.

> José Querales "El Colacho" y "El Papito" matarían a Ánderson

Llegaron a la vivienda del hombre, en la calle Américo Martín, pero no lo encontraron. Avistaron al hijo, Pérez Olarte, a quien balearon.

Minutos antes preguntaron a una mujer por el progenitor del joven Jhonny. Ella respondió: "Yo no soy familia de él". A lo que contestaron los maleantes: "Quítate la ropa", y abusaron sexualmente de la dama de unos 47 años, señaló una fuente policial.

Después, fueron por el padre de Pérez, pero al no hallarlo tirotearon a este y lo dejaron muerto, frente a su vivienda.

Las autoridades detectivescas investigan una presunta venganza entre bandas, como móvil del hecho.

Dos sujetos son buscados por el crimen de Ánderson.

MUERE AL SER GOLPEADO Y ARROLLADO

José Luis Díaz Morán, de 52 años, compartía tragos con un primo, Argenis, en el barrio Torito Fernández. Allí, presuntamente, Díaz dio un manotazo en la nalga de una dama. El esposo de esta golpeó al hombre, quien laboró por 25 años en el Cpbez. Luego lo tiró a la carretera. Allí, un carro lo arrolló. Argenis lo llevó el domingo en la madrugada al Hospital Universitario, donde murió. Parientes de Díaz sospechan del primo como causante del arrollamiento accidental.

Saquean panadería en Doctor Portillo

▸Oscar Andrade E. |

Cerca de la 1:00 de la madrugada de ayer, un grupo de presuntos huelepegas tomó el tronco seco de un árbol, destrozaron con este una santamaría y penetraron por el hueco para sustraer algunos alimentos de una panadería situada en la esquina de la calle 78 Doctor Portillo con avenida 19, cerca de la plaza Reina Guillermina.

Los delincuentes entraron al establecimiento, abrieron una caja de cereales (Corn Flakes), esparcieron algunos por el piso, además de tomar varias bolsas de pan, para llevárselas.

Circuló una información según la cual robaron algunas computadoras, sin embargo las autoridades policiales no lo confirmaron.

Había mucha conmoción en la referida panadería. Los propietarios se encontraban prácticamente en *shock*, aún cuando no fueron muchos los alimentos que se llevaron los antisociales.

Al parecer, una patrulla rondaba por el sector, cuando los cacos se disponían a saquearla, por lo que, al escuchar la sirena, los sujetos salieron corriendo con las bolsas de pan.

Una fuente ligada a la investigación responsabiliza a un individuo apodado "El Capino" como presunto autor del hecho.

El hombre y sus compinches se refugian en un edificio abandonado, al lado de un banco de 5 de Julio; de allí huyeron. El Cicpc analizaba ayer los videos para identificar a los vándalos.

El establecimiento objeto de vandalismo. **Foto: Juan Guerrero**

MUERTO

Un hombre de aproximadamente 40 años, de tez morena, fue tiroteado el domingo en la noche, en el barrio Ziruma. Un grupo de vecinos del sector situado en la parroquia Juana de Ávila lo trasladó hasta el Hospital Universitario de Maracaibo, donde falleció. El infortunado no poseía documentación. En la morgue no estaban los parientes.

Catatumbo

Motorizados asesinan a tiros a "El Popo"

▸Oscar Andrade E. |

Un hombre de 23 años fue asesinado a balazos, el pasado domingo a las 4:00 de la tarde, en el casco central de Encontrados, municipio Catatumbo, en el Sur del Lago.

A la víctima la identificaron fuentes policiales como Andry José Otero Moreno, quien era apodado "El Popo".

Voceros policiales refirieron que el joven se encontraba en la vía pública, cuando dos sujetos a bordo de una motocicleta lo sorprendieron y abrieron fuego en su contra.

El hecho se registró al lado de un establecimiento llamado "Samy Sport", según fuentes detectivescas.

El cuerpo de Otero quedó tirado en el pavimento, según testigos, quienes llamaron a funcionarios policiales, para que estos custodiaran la escena.

Al lugar arribaron detectives del Cuerpo de Investigaciones Científicas, Penales y Criminalísticas (Cicpc), quienes realizaron experticias, analizaron la trayectoria balística y efectuaron la fijación fotográfica del sitio.

Después, trasladaron el cuerpo de "El Popo" a la morgue de Santa Bárbara. Investigan la venganza.

Lagunillas

Ultiman a dos obreros en Complejo Fabricio Ojeda

▸Fabiana Heredia |

En horas de la mañana del lunes, fueron ajusticiados dos obreros por unos sicarios en el complejo habitacional Fabricio Ojeda, bloque 12, de la parroquia El Danto en el municipio Lagunillas.

Los cuerpos de Félix Omar Pacheco, de 53 años, y Pedro Ramón Pérez Caridad, de 64, quedaron tendidos en la acera del bloque residencial.

Vecinos contaron que eran cerca de las 9:00 de la mañana cuando sujetos a bordo de una camioneta Bronco descendieron para dispararle a las víctimas.

Una de las víctimas era el padre de un hampón. **Foto: Fabiana Heredia**

Fuentes ligadas a la investigación develaron que Félix Pacheco, era el progenitor del líder de la banda delictiva "El Chiche Pacheco", la cual opera en la jurisdicción, dedicada al robo, hurto de vehículos, sicariato y extorsión.

Enfrentamientos

Abaten a cuatro extorsionadores

▸Carmen Salazar |

En horas de la tarde de ayer, un peligroso delincuente apodado "Jean Carlitos" fue abatido por funcionarios de la División de Patrullaje de la Policía de San Francisco.

El careo se produjo una vez que los uniformados dieran la voz de alto al sospechoso cuando se desplazaba por la calle 28 con avenida 25 del barrio Betulio González. El sujeto ignoró el llamado y prefirió huir hasta encontrarse en el patio de una vivienda de donde inició una balacera para repeler la acción policial.

Se conoció que el "Jean Carlitos" era ampliamente conocido por sus delitos de extorsión en el área pesquera. Aparentemente estuvo involucrado en el asesinato del pescador Danilo José Villasmil Barboza, ocurrido en noviembre del 2016.

En La Cañada de Urdaneta, también en la tarde, resultaron abatidos "El Didi", "El Gustavito" y "El Mosquito" por comisiones mixtas del Cpbez.

Víctor Junior Fereira Medina, de 18 años, Luis Gustavo Bravo Arena, de 28 y Nolberio José Alemán Ortega eran buscados por extorsión y sicariato.

ZULIA // Van seis conductores de transporte público asesinados en la autopista

"El Gordo Danny" roba a 10 choferes por día en la C-1

El hampa común también mantiene azotados a los transportistas, usuarios y transeúntes de la principal arteria vial. Las horas de la mañana son las preferidas para delinquir

▸Marielba González |
redaccion@versionfinal.com.ve

Los choferes de carritos por puesto, conductores de autobuses y taxistas son asaltados, en promedio, cada dos horas y medias en la principal vía de Maracaibo: la Circunvalación 1, según reveló Erasmo Alián, presidente de la Central Única de Trasporte (CUT). Detalló que a diario, al menos 10 trabajadores del volante son víctimas del hampa, en cuatro de sus ocho distribuidores.

Como "una guillotina" calificó el representante gremial a la autopista. Los elevados que figuran como los más peligrosos de la vía, según las autoridades policiales de la ciudad son: Juan Pablo II, Santa Clara, Cañada Honda y Pomona.

Según el general de Brigada Luis Morales Guerrero, coordinador regional de la Gran Misión A Toda Vida Venezuela y comandante del Cuerpo de Policía Nacional Bolivariana del Zulia (Cpbez), en la región occidental se han registrado seis denuncias por robo y hurto de vehículo en los últimos cuatro meses. Los carros por puestos y los taxistas son los principales objetivos de los antisociales.

Alián, por su parte, indicó que en este mismo periodo de tiempo, seis choferes han muerto por este flagelo en toda la ciudad, dos de estos casos se suscitaron en distintos puntos de la Circunvalación 1.

Freddy José Viloria, de 57 años, es el primero de los fallecidos de este año. El chofer fue sometido por unos hampones el pasado 2 de marzo. Su viejo Caprice presentó fallas mecánicas durante el robo. Lo que originó la ira de sus verdugos, quienes le dispararon sin piedad en la frente.

La otra víctima mortal del año, respondía al nombre de Nelson Gil Arellano, de 66 años, quien fue ultimado el pasado 17 de abril, luego de forcejear con unos delincuentes que intentaban despojarlo de su Maverick. El sexagenario ingresó con vida al Hospital General del Sur, pero falleció minutos más tarde consecuencia de la perforación que el proyectil originó en su pulmón. Ambos pertenecían a la línea de Pomona.

Vigilancia inútil

Los choferes se ven obligados a reducir sus horas de trabajo para no exponer más sus vidas. Germán, fiscal de la línea de Pomona, manifestó que la central para la que labora cuenta con 400 unidades, de las cuales sólo 70 cubren la ruta durante el día y tan sólo 10 labora de noche.

Desde el año 2008 el Comando Unificado de Protección al Transportista está en pausa. Los choferes exigen la pronta activación del proyecto

El general Morales reseñó que la C-1 cuenta con el patrullaje rutinario del denominado Plan de Seguimiento Delictivo: 10 patrullas, dos motos y 50 funcionarios del Cuerpo de Investigaciones Científicas, Penales y Criminalistas (Cicpc).

En conjunto, ocho motos, cuatro unidades y 32 oficiales del Cpbez; y cuatro funcionarios y dos motorizados de la Policía Nacional Bolivariana (PNB) se encargan de velar por la seguridad de la autopista.

Sin embargo, los trabajadores del volante aseguraron que dichos esfuerzos no son suficientes para resguardar su humanidad, es necesario fijar puestos de vigilancia y patrullaje permanente". Para el año 2008 todas las rutas de la ciudad en mancomunidad, realizaron una propuesta que se llamó "Comando Unificado de Protección al Transportista (CUPT)". La materialización de este proyecto suponía que todos los cuerpos de seguridad del estado pondrían a la disposición algunos de sus funcionarios para que patrullaran las 24 horas del día la principal arteria vial. Pero, no ha sido más que material para archivo, según detalló el presidente del CUT.

Alián insistió en que esta iniciativa debe ser una prioridad que se logre con el compromiso y trabajo de investigación conjunto del gremio y los cuerpos policiales.

"Nosotros estamos dispuestos a cooperar, sabemos todo sobre los delincuentes. Dónde viven, nombres y apodos. Pero si hablamos y ellos no cumplen nos van a matar", puntualizó en este sentido.

Banda actuante

La falta de iluminación es otro factor determinante para agravar la situación de seguridad. Según transportistas y usuarios el *modus operandi* de los hampones consiste en obstaculizar el paso, o lanzar piedras a los conductores. Quien se estacione pierde.

Fuentes detectivescas aseguran que el hampa común, asentada en los barrios que bordean la C1 son los primordiales responsables. La principal banda actuante en la zona es conocida como "El Gordo Danny".

Hasta la fecha, entre febrero y abril, todos los cuerpos policiales del Zulia han logrado aprehender a tres antisociales relacionados con los delitos de robo y hurto de vehículos. También se han recuperado cinco armas de fuego y un facsímil. Pero no han logrado desarticular la banda que lidera los robos en la arteria vial.

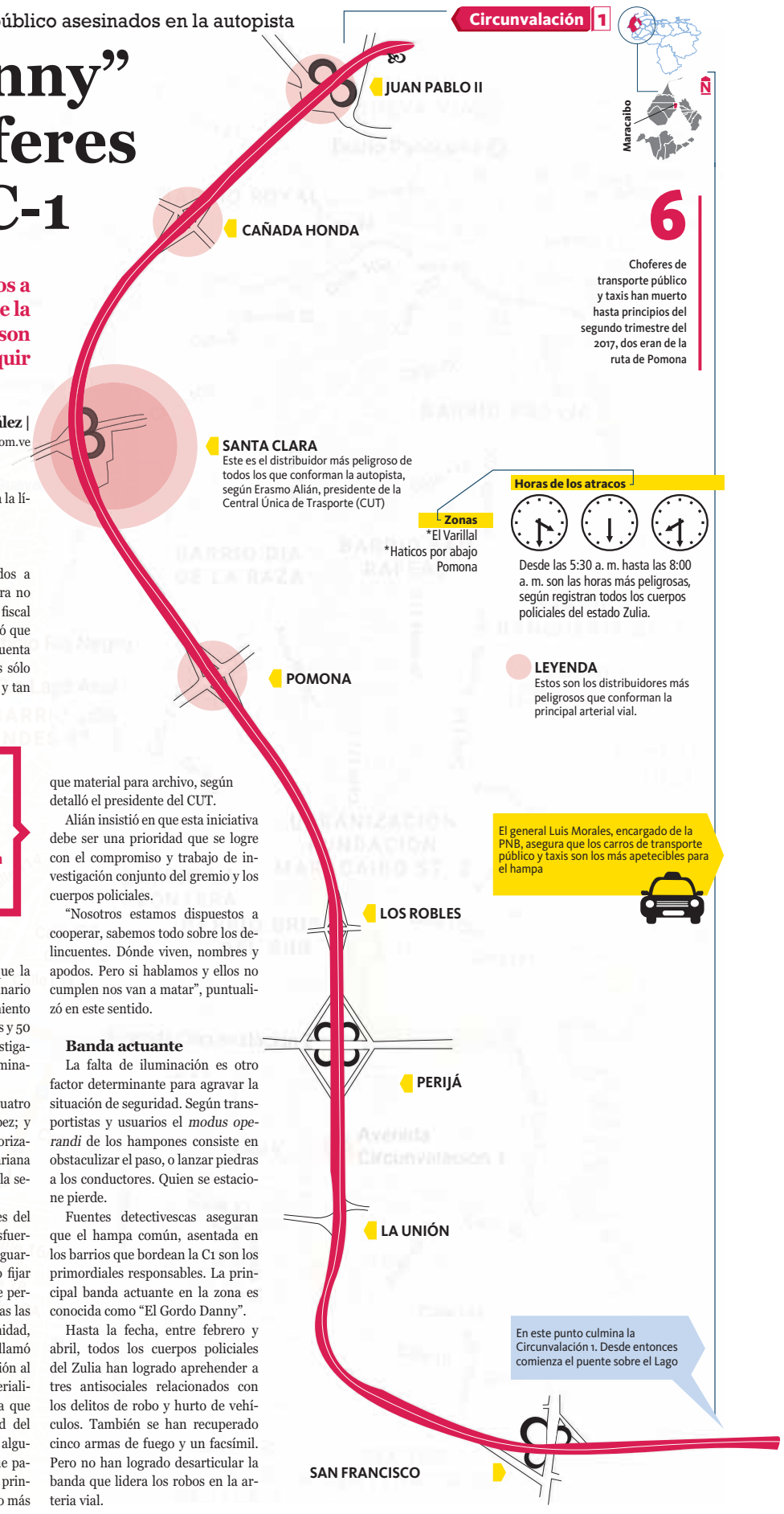

VERSIÓN FINAL

EL DIARIO PLURAL DEL ZULIA

MARACAIBO, VENEZUELA · MARTES, 25 DE ABRIL DE 2017 · AÑO IX · Nº 3.074 | CIRCULACIÓN VERIFICADA POR EL COMITÉ CERTIFICADOR DE MEDIOS ANDA-FEVAP | PV JUSTO LUNES A DOMINGO BS. 300,00

SE SUICIDA LUEGO DE GOLPEAR Y AHORCAR A SU MUJER

María Angélica Arismendy // Luego de una fuerte discusión, Edilson de Jesús Barreto Pérez, de 50 años, le quitó la vida a Carolina Contreras Salas, de 31 años, en horas de la mañana de ayer, en una casa en el sector El Capri, parroquia Rómulo Gallegos, municipio Sucre. El hombre primero golpeó con una correa y una pala a su mujer, para posteriormente ahorcarla con un mecate. Luego el hombre decidió quitarse la vida, también guindándose.

VENGANZA // Sicarios cobran la vida de dos hombres, en La Rita y Punta de Palma

Ejecutan a tío y sobrino en dos playas de la COL

Dentro de su camioneta mataron de siete tiros a José Barboza. Al más joven lo torturaron y utimaron en Miranda

▸**Oscar Andrade Espinoza** |
oandrade@ versionfinal.com.ve

La venganza no se detiene en la Costa Oriental del Lago (COL). Las bandas dedicadas a los sicariatos cobraron dos vidas más: el domingo en la noche tirotearon a José Ramón Barboza Urribarrí, de 38 años, y a su sobrino, Levis Darío Barboza Ramos, de 21.

José Barboza fue sorprendido, cerca de las 7:00 p. m., en la avenida Pedro Lucas Urribarrí, sector Pele El Ojo, playa Los Monteros, cerca del colegio María Auxiliadora, de Santa Rita.

El infortunado se transportaba en su vieja camioneta pick up Chevrolet Apache, color verde, placas L90CZ7G, cuando un grupo de sujetos lo emboscó en las cercanías de la referida playa ritense, dijeron fuentes policiales.

Los gatilleros abrieron fuego contra el vehículo, y a pesar de que la víctima aceleró, recibió unos siete balazos, añadió el vocero policial. Uno de los proyectiles prácticamente le perforó el cuello; fue el disparo que le quitó la vida, señaló el informante.

Levis Darío Barboza (izquierda) y su tío José Ramón Barboza, las víctimas de los sicariatos. **Fotos: Cortesía**

12

víctimas de homicidios durante este mes, entre los municipios Santa Rita y Miranda. Ayer a la 1:30 levantaron el cadáver de Levis Barboza en Punta de Palma. La camioneta del tío la trasladaron al Cicpc

Barboza Urribarrí era técnico superior en Administración de Empresas, y se desempeñaba como comerciante en camarones y cangrejos, dijeron los familiares sumamente consternados.

Se presume que lo ultimaron por una venganza, pues no lo robaron, detalló la fuente policial.

Tragedia en Miranda

A la misma hora, los sujetos, al parecer de la misma banda de sicarios, liquidaron a balazos, en una playa del sector Punta de Palma, en el municipio Miranda, a Levis Darío Barboza.

El joven era sobrino de José Barboza Urribarrí, según parientes de esta víctima.

Al muchacho, quien estaba realizando el curso para detective del Cuerpo de Investigaciones Científicas, Penales y Criminalísticas (Cicpc), lo agarraron los matones a sueldo, para llevárselo hasta la playa de Freddy, en Punta de Palma, causarle torturas y posteriormente balearlo entre la cabeza y el pecho, refirió un vocero vinculado con la investigación.

Familiares de Levis afirmaron que a él tampoco le robaron ningún objeto de valor. Aunque dijeron desconocer las causas por las cuales lo mataron, al igual que a su tío.

Investigadores trabajan bajo la línea de presuntas venganzas, bajo la modalidad de sicariato, en relación con estos crímenes, aunque no descartan otros móviles hasta que concluyan las averiguaciones.

Los cadáveres ingresaron a la morgue de Santa Bárbara. **Foto: María Angélica Arismendy**

Asesinan a un taxista y a su pasajero

▸**María Angélica Arismendy** |

Una ráfaga de disparos provenientes de un vehículo, con varios sujetos, sorprendió la tarde de este lunes a Luis Miguel Nieves Rangel y Mauro Antonio Osorio Márquez, cuando se trasladaban por la vía La Materita, Pueblo Nuevo, El Chivo, parroquia Simón Rodríguez, municipio Francisco Javier Pulgar.

Una fuente extraoficial indicó que Nieves estaba metido en algunos problemas con varios delincuentes, por estar dando informaciones sobre delitos cometidos, motivo por el cual tomaron venganza en su contra.

Nieves habría solicitado el servicio del taxi para realizar diligencias en la población de El Chivo, donde se encontraba desde tempranas horas de la mañana, junto a Osorio, quien era taxista del Vigía, estado Mérida.

Ambos fallecidos vivían en la Ciudad de El Vigía, así lo indicó Madelin Nieves, hermana de Luis Miguel, quien relató que su hermano salió a trabajar desde temprano y la llamaron para darle la mala noticia.

LOTERIAS

TRIPLE TÁCHIRA

	A	B	TRIPLE ZODIACAL		
01:15PM	803	141	01:15PM	105	CAP
04:45PM	851	937	04:45PM	825	CÁN
07:20PM	143	353	07:20PM	663	PIS

CHANCE TÁCHIRA

	A	B	CHANCE ASTRAL		
01:00PM	706	164	01:00PM	432	SAG
04:30PM	651	371	04:30PM	896	TAU
08:00PM	923	583	08:00PM	016	LEO

TRIPLE ZULIA

	A	B	TRIPLETAZO		
12:45PM	164	336	12:45PM	806	CÁN
04:45PM	825	168	04:45PM	920	LEO
07:45PM	230	728	07:45PM	798	SAG

MULTI TRIPLE

	A	B	MULTI SIGNO		
12:40PM	748	707	12:40PM	978	PIS
04:40PM	439	122	04:40PM	659	PIS
07:40PM	864	326	07:40PM	977	ARI

TRIPLE LEÓN

	A	B	TRIPLETÓN		
12:30PM	564	843	12:30PM	617	GÉM
04:30PM	827	940	04:30PM	578	ARI
07:45PM	136	921	07:45PM	847	SAG