VERSIÓN FINAL

EL DIARIO PLURAL DEL ZULIA

MARACAIBO, VENEZUELA · MARTES, 15 DE NOVIEMBRE DE 2016 · AÑO IX · Nº 2.917 CIRCULACIÓN VERIFICADA POR EL COMITÉ CERTIFICADOR DE MEDIOS ANDA-FEVAP PV JUSTO LUNES A DOMINGO BS. 150,00

POLÉMICA

EL LÍDER URUGUAYO "PEPE" MUJICA EXPRESÓ "SOLIDARIDAD" CON LEOPOLDO LÓPEZ. 4

ELIMINATORIAS

La Vinotinto choca contra Ecuador con aires de optimismo. 25

BONO NAVIDEÑO

TRANSPORTISTAS ZULIANOS AUMENTAN TARIFAS EN BS.100, CORTO, Y 130, LARGO. 8

INVESTIGACIÓN FEDERAL LLEVA DOS VENEZOLANOS PRESOS EN MIAMI

Envío desde Maracaibo destapa red de tráfico de armas en los EE. UU.

José Alexander Gutiérrez y Alfredo Montilla fueron acusados en Miami de conspiración para exportar armas de fuego y munición sin licencia.

Iban a traficar 8 pistolas y 23.500 cartuchos de municiones. Hallazgo de 25 cajas de baterías procedentes de Maracaibo desató las pesquisas

29

AMAZONAS

EL PSUV EXIGE LA DESINCORPORACIÓN DE TRES DIPUTADOS 4

DIÁLOGO

FEDECÁMARAS INSISTE EN PEDIR SU INCLUSIÓN 5

OPOSICIÓN

MUD-ZULIA TENDRÁ NUEVO COORDINADOR ESTA SEMANA 3

"SUPERLUNA" CAUTIVA AL MUNDO

Anoche la Luna no solo fue epicentro de atención mundial al encontrarse en su fase de mayor plenitud: también estuvo más próxima a la Tierra. El satélite se observó 14 % más grande y brilló 30 % más de lo usual.
Esta "superluna" no hacía acto de presencia en el firmamento desde 1948 y no volverá a sorprender al mundo hasta el año 2034.
Venezolanos disfrutaron del espectáculo.
Foto: Humberto Matheus 7

ZULIANOS OLVIDAN LUGAR DE APARICIÓN DE LA CHINITA

10

TERRORISMO

Boko Haram amenaza de muerte a Donald Trump: "La guerra apenas empieza" 7

LVBP

Águilas barre a Bravos y es el primer equipo con 20 triunfos esta temporada 26

LUZ

Estudiantes de Bioanálisis protestan por escasez de insumos y falta de clases 9

SUCESOS

Cinco muertos deja choque de una Land Cruiser con árbol caído

El accidente se registró antenoche en la vía a El Venado en el municipio Baralt. Las víctimas eran obreros de varias fincas de la jurisdicción. 31

"SEGUIREMOS DESACATANDO LAS DECISIONES DEL TSJ"

El presidente de la AN, Henry Ramos Allup, aseguró que no acatarán las decisiones del TSJ porque son inconstitucionales.

AN EMPIEZA A BUSCAR RECTORES DEL CNE

El presidente la Comisión Legislativa de Política Exterior de la Asamblea Nacional, diputado Luis Florido, informó que ya iniciaron las entrevistas a postulados para cargos de los nuevos rectores del CNE.

Acuerdos

Esta semana se eliminaría el desacato a la AN

El alcalde de Sucre espera que el Gobierno cumpla lo acordado. **Foto: AFP**

▸ **Rubenis González |**

De acuerdo a lo acordado en las mesas de diálogo, para esta semana se estaría eliminando el desacato de la Asamblea Nacional para que sea un poder legislativo con competencias. Así lo informó ayer, el alcalde del municipio Sucre, Carlos Ocariz. "La Unidad no se sentó para pedir favores, sino para que se restablezcan todos los derechos de los venezolanos".

Manifestó que faltan muchas cosas por hacer y que es posible que el Gobierno no cumpla; sin embargo, indicó que los mediadores serán testigos de todo lo que ocurra, dijo en entrevista radial con César Miguel Rondón.

Carlos Ocariz resaltó una vez más, que no renunciarán al derecho constitucional del voto

Sobre el lenguaje usado en el documento de la MUD, donde se habló de "personas detenidas" en sustitución de "presos políticos", el alcalde de Sucre asegura que "fue un error del documento y lo asumo, fue una equivocación".

En cuanto al documento publicado por Voluntad Popular en contra del diálogo, comentó que es irresponsable, porque argumenta cosas que carecen de veracidad. "No acepto que quienes no caminaron ni una cuadra por el revocatorio, ahora pretendan ser sus viudas".

Ocariz aseguró que trabajan por un proceso electoral que resuelva la crisis del país. Dijo que la Unidad es mucho más fuerte a pesar de las diferencias. "Queremos salir de esa cúpula corrupta y que se restablezcan los derechos constitucionales".

REACCIONES // Especialistas aseguran que la MUD cedió en su agenda electoral

El Gobierno "encarriló" a la MUD en su agenda

Los acuerdos alcanzados hasta ahora en el diálogo, dejan más críticas en la oposición que en la participación del Gobierno. **Foto: AFP**

EL politólogo Luis Salamanca pide no subestimar lo alcanzado por la oposición en la mesa de diálogo

▸ **Ayatola Núñez |**
redaccion@versionfinal.com.ve

Aunque algunos sectores califican como un error que la Mesa de la Unidad Democrática (MUD), suscribiera el documento final del segundo encuentro de diálogo nacional, algunos especialistas consideran que falta claridad en el mensaje, pero se lograron aspectos importantes. Otros señalan que los resultados de las negociaciones dejan ver las divisiones dentro de la coalición opositora.

La socióloga, Maryclen Stelling, califica de mezquino que se intente dar como ganador a un sector involucrado en el diálogo, aunque reconoce que el Gobierno "encarriló" a la MUD a su agenda. "La oposición tuvo que ceder en la agenda electoral y ganó el llamado al diálogo que realizó el Gobierno. La coalición dejó en evidencia que tiene elementos débiles que demuestran sus facturas; y el Gobierno logró hacerlas públicas".

Puso como ejemplo que la oposición no impusiera su agenda que contempla el revocatorio o elecciones generales. "Se sentaron a dialogar puntos en común para atender la crisis económica entre públicos y privados, además, otros logros importantes como el Esequibo.

En este sentido, Maria Verdeal, vicepresidenta nacional del partido Movimiento al Socialismo (MAS), aseveró que en el documento no se aclara qué es lo que se va resolver. "No hay claridad ni transparencia en el discurso. El país está decepcionado porque no se le está generando confianza y que se genere algo productivo para el país".

Afirmó que existe la sensación de que la MUD y el Gobierno mantienen un diálogo para ver quién aniquila.

Por el contrario, el politólogo Luis Salamanca sostuvo que el lenguaje utilizado no debe restar méritos a lo que alcanzó la MUD y niega que haya sido un error negociar la liberación de los presos políticos y otros aspectos de carácter económico. Destacó que en el documento se puede evidenciar como ambas partes cedieron en los términos semánticos utilizados.

"Hay gente que ha dicho que todo se perdió, pero eso no es verdad. En unos meses olvidaremos este capítulo y estaremos de cabeza en la elección de gobernadores y esa es la que le conviene a la oposición. Con la suspensión del revocatorio perdió la bandera y ahora tienen que enfocarse de nuevo", aseguró Salamanca.

8 meses han trascurrido desde la propuesta de diálogo. Se han logrado dos reuniones, lo que para la opinión pública significa que el Gobierno logró dilatar su tiempo en el poder .

Los analistas consideran que ambas partes cedieron en los términos semánticos usados en el documento. También señalan que la falta de claridad en el discurso de oposición puede afectar su credibilidad

Resaltó como positivo entre los acuerdos, –aunque no sean del gusto de todos los factores–, la repetición de las elecciones en Amazonas, recordó que los mismos diputados se mostraron a favor de medirse en un nuevo proceso electoral. Además dijo que destrabará al Parlamento luego que fuera declarado en desacato por el Tribunal Supremo de Justicia.

"Logró una fórmula para solventar el conflicto del Parlamento, pero puede tener un problema porque a la gente molesta se le pueden quitar las ganas o pueda bajar el número de electores que puedan asistir", advirtió.

En este sentido, el presidente de la encuestadora Delphos, Félix Seijas, advierte que la falta de claridad en el discurso puede afectar la credibilidad de la oposición. Señaló que en la opinión pública existe una percepción de que la MUD está prolongando la estancia del Gobierno en el poder con el tiempo que se le está otorgando. "Le dio un punto positivo al Gobierno por la forma como ha venido manejando las negociaciones en materia comunicacional".

"La percepción que tiene la opinión pública es que se materializó uno de sus mayores temores, que era oxigenar al Gobierno mediante el diálogo", aseveró Seijas.

Señala que ese error puede traer como consecuencia la desmovilización del pueblo opositor, no obstante puede revertirse con un mensaje claro, en el que se explique que los acuerdos son parte de una estrategia a favor del pueblo venezolano.

OPOSICIÓN // Gustavo Ruiz, de Voluntad Popular, es uno de los fuertes candidatos

MUD-Zulia tendrá nuevo coordinador esta semana

Según Gerardo Antúnez, hace siete días dos partidos de la Unidad pidieron su rotación

▸Norka Marrufo |
nmarrufo@versionfinal.com.ve

Gerardo Antúnez manifestó que para su relevo suenan los nombres de Gustavo Ruiz, de VP y Emerson Blanchard, de AD. **Foto: Eleanis Andrade (Archivo)**

Gerardo Antúnez, diputado a la Asamblea Nacional (AN) por Un Nuevo Tiempo (UNT) y coordinador de la Mesa de la Unidad Democrática (MUD) Zulia, anunció ayer que esta semana podría conocerse quién será su sustituto como coordinador regional de la alianza opositora.

Dijo que en los pasillos de la MUD-Zulia suenan con fuerza los nombres de Gustavo Ruiz, dirigente de Voluntad Popular (VP) y Emerson Blanchard, dirigente de Acción Democrática (AD).

Aseguró que hace una semana dos organizaciones que hacen vida dentro de la MUD exigieron que se diera su rotación. "En ese momento se nombró una comisión y se está trabajando en el consenso".

Indicó que la comisión la integran todos los partidos de la Mesa de la Unidad, pero básicamente el G4 integrado por Primero Justicia, Voluntad Popular, Un Nuevo Tiempo y Acción Democrática. "A ese nivel se está procurando escoger a alguien a través del apoyo de todos".

Sumó que quienes han ocupado la coordinación regional de la alianza opositora han llegado a través de la aprobación unitaria.

"Yo creo que esta semana es posible que se logre un criterio único, de no lograrse, se procederá a una votación y será la mayoría quien escoja quién va a sustituirme en la coordinación de la Mesa de la Unidad".

Cuando fue consultado acerca de quiénes votarían en esa elección, adelantó que ese es un debate que también se está dando. "Se ha pedido una consulta a la mesa nacional, para que sea esa instancia en base a los resultados del último proceso electoral que nos indique cuáles serían las organizaciones políticas que tendrían derecho a voto dentro de la Mesa de la Unidad, según el reglamento".

> *Desde que estoy en este cargo nunca he ocultado a los medios ni a nadie que existen diferencias dentro de la Unidad"*
>
> **Gerardo Antúnez**
> Coordinador MUD-Zulia

Desestimó que su sustitución se diera por diferencias con los principales líderes de la coalición opositora en el Zulia. "Las diferencias normales que tenemos todos los partidos. Yo desde que estoy en esta posición nunca le he ocultado a los medios ni a nadie de que existen diferencias dentro de la Unidad. Eso antes se ocultaba. Aquí hacen vida muchas organizaciones que tienen muchas formas de ver el país y de ver el Estado. Sin embargo ha triunfado la unidad".

"A mí se me venció el periodo el 31 de abril de 2016. En ese momento se planteó mi sustitución y se ha planteado dos veces pero estábamos montados en el proceso de validación del 1%, después en difundir revocatorio y el tema de la recolección del 20 %".

Cámara municipal de Simón Bolívar destituye a concejal de la MUD

Argelio Riera: No fui notificado de mi destitución como concejal. **Foto: Juan Villegas**

▸Norka Marrufo |

"La denuncia de 34 obras adjudicadas y no ejecutadas por parte del alcalde del municipio Simón Bolívar del estado Zulia, Adriano Pereira, originó mi reciente destitución como concejal de la Mesa de la Unidad Democrática", asegura Argelio Riera.

Riera, quien en el año 2013 fue acreditado por el Consejo Nacional Electoral (CNE) como concejal electo por el PSUV con 6.738 votos, en junio de este año, renunció a las filas chavistas y se enfiló con Primero Justicia (PJ).

Recordó que luego de la presentación de la Memoria y Cuenta de Adriano Pereira, él, junto a su equipo justiciero, encontró "ciertas incongruencias" que ha presentado ante el Ministerio Público y las instancias disciplinarias del PSUV.

Uno de los casos que, de acuerdo con Riera, presenta inconsistencia es la adjudicación de una bloquera socialista por el orden de 7 millones 600 mil bolívares, presidida por Antonio Pereira, hijo del Alcalde de Simón Bolívar. "Cuando fuimos al sitio apenas colocaron la piedra fundacional y nunca se ejecutó".

Riera también sospecha de la obra de alumbrado en la Plata Vieja, sector de la parroquia Rafael Urdaneta, del municipio Simón Bolívar, que "tampoco fue ejecutada. Igualmente detectamos facturas ficticias de servicio y mantenimiento canceladas a través de la Empresa de Producción Social (EPS)".

El exconcejal Riera indicó que ha recibido amenazas. "En la primera me dijeron que el Sebin me tiene localizado y en la segunda que debe ser triste pasar unas Navidades en un calabozo del Sebin". Dijo que sus abogados y los juristas de PJ tomarán las acciones judiciales "para resarcir mi derecho a ejercer como concejal electo".

Posición

Guevara: Diálogo no resuelve problemas de fondo

Guevara pide tomar la calle y ejercer presión internacional. **Foto: J. Plaza (Archivo)**

▸Redacción Política |

El coordinador nacional de Voluntad Popular (VP), Freddy Guevara, señaló que los resultados de la mesa de diálogo entre el Gobierno y la oposición, hasta ahora, no resuelven los problemas de fondo de los venezolanos.

Guevara fijó posición respecto a los encuentros que han tenido las fuerzas políticas del país y reiteró el llamado a la lucha pacífica de calle, en el marco de la Constitución, además de la presión que se pueda ejercer ante organismos internacionales.

"La tregua se acabó, el problema no es contra el diálogo, nuestra propuesta es que debe haber presión de calle", manifestó Guevara.

"Mientras existan este Gobierno y el actual Tribunal Supremo de Justicia no tenemos garantía de nada"

Asimismo, indicó que se debe retomar el juicio político al presidente Nicolás Maduro, puesto que considera que el diálogo ayuda al Gobierno nacional y no al pueblo.

"Mientras existan este Gobierno y el actual Tribunal Supremo de Justicia no tenemos garantías de nada. Hacemos una alerta para realizar los correctivos en función del cambio", manifestó.

Sostuvo que a mil días del juicio al dirigente político Leopoldo López, con el resultado del diálogo aún no sabemos qué pasó con el robo del revocatorio, cuándo vamos a tener una elección presidencial. "Y para que no sigamos en un camino que lo que pueda lograr es el oxígeno del gobierno necesitamos reactivar la presión".

El coordinador nacional de Voluntad Popular afirmó que el rol de este partido político es "llevar lo que nosotros consideramos que hay que hacer a la mesa, a los sectores de la sociedad y hacer todo lo posible por que tengamos mejor unidad, pero también más contundencia".

Mujica se pronuncia a favor de Leopoldo López

▸Javier Sánchez |
jsanchez@versionfinal.com.ve

El expresidente uruguayo José Mujica, actualmente senador, alabó el "buen camino" emprendido por la Iglesia católica para facilitar el diálogo en curso entre el Gobierno venezolano y la coalición opositora Mesa de la Unidad Democrática (MUD), y expresó desde Madrid su "solidaridad" con el líder opositor venezolano Leopoldo López.

"No me gustan los presos políticos en ninguna parte del mundo", dijo Mujica en una comparecencia en el ayuntamiento de Madrid junto a la alcaldesa Manuela Carmena, respondiendo a una pregunta de la prensa sobre "el preso político" López.

"Tengo solidaridad de preso con todos los presos políticos del mundo, cualquiera sea la causa", añadió sin nombrar a Leopoldo López el exmandatario izquierdista uruguayo (2010-2015), que pasó más de una década en prisión por su militancia como guerrillero tupamaro.

Lamentó que haya "una crispación, una incapacidad somática como para poder dialogar de buena fe", pero aseguró que no ve "otra salida" que un entendimiento final entre el Gobierno chavista y sus detractores.

> López cumplió este lunes mil días de presidio en la cárcel militar de Ramo Verde, donde cumple condena de casi 14 años de cárcel, acusado de incitación a la violencia

Más allá de estas conversaciones, Mujica agregó que "el primer problema que tiene Venezuela, es la dependencia petrolera" (96 % de sus divisas provienen de las exportaciones de petróleo) ya que eso "le devastó la cultura productora de alimentos" y llevó a que el país "se acostumbró a importar la comida porque salía más barato".

"Como principio general hay que luchar desesperadamente por acuerdos políticos que puedan sacarnos de la guerra, a pesar de todas las limitaciones que puedan tener", explicó.

Expresidente uruguayo , senador José Mujica. **Foto: Archivo**

DIÁLOGO // El líder del PSUV asegura que tienen apego a la palabra empeñada

Jorge Rodríguez: Vamos a cumplir los acuerdos

"Esperamos que la MUD reconozca al Gobierno como fuerza política, nosotros reconocemos a la Unidad", dijo

▸Javier Sánchez |
jsanchez@versionfinal.com.ve

Jorge Rodríguez, miembro de la directiva nacional del PSUV. **Foto: Archivo**

El miembro de la dirección Nacional del PSUV, Jorge Rodríguez, afirmó ayer que el Gobierno nacional cumplirá con los acuerdos alcanzados durante la mesa de diálogo sostenida con integrantes de la Mesa de la Unidad Democrática (MUD), el sábado pasado.

Durante las declaraciones, el representante del Gobierno en dicho encuentro envió un mensaje de agradecimiento al presidente de la República, Nicolás Maduro, por invitar en diferentes ocasiones a la oposición a un proceso de diálogo: "Un reconocimiento y felicitación al Presidente Nicolás Maduro, ha sido y es el líder político venezolano que en más oportunidades ha convocado al diálogo de paz a todos los sectores de la vida política en Venezuela".

"Maduro ha realizado la invitación a diálogo a los diferentes actores políticos del país en 34 ocasiones", afirmó Rodríguez.

En este sentido, el también Alcalde de Caracas mencionó que durante las mesas de negociación se ha avanzado en la profundización y en el fortalecimiento de ese diálogo: "Fueron discusiones francas, profundas y de reflexión, son dos modelos profundamente antagónicos.

Que la MUD reconozca

De igual forma, comentó que esperan que la MUD reconozca al Gobierno como una fuerza política: "Es muy importante que reforcemos el hecho de que es posible sentarse y conversar, pero lo primero para sentarse y conversar es el reconocimiento, nosotros reconocemos a la MUD como una fuerza política, no pedimos sino reciprocidad ser reconocidos y que se desmantele para siempre el discurso de odio y la misoginia".

Asimismo, reiteró que el Ejecutivo nacional cumplirá los acuerdos alcanzados en esta reunión: "Apego a la palabra empeñada, nosotros vamos a cumplir todos y cada uno de los acuerdos que se establecieron en esa sección de la mesa de diálogo".

Sobre el campo político, Rodríguez detalló que se acordó avanzar en la superación de la situación de desacato de la Asamblea Nacional dictada por el Tribunal Supremo de Justicia.

Por otra parte, el Alcalde resaltó la necesidad de erradicar los mensajes de odio emitidos por actores de la oposición: "Tenemos que erradicar el odio en la práctica de la política venezolana (...) han inoculado el odio como forma de hacer política, el llamado a la violencia debe erradicarse de manera definitiva".

> *En el campo económico y social acordamos trabajar de manera conjunta para combatir toda manera de sabotaje, boicot o agresión a la economía venezolana"*
>
> **Jorge Rodríguez**
> Directivo nacional del PSUV

Solicitud

Barreto insta a incorporar el movimiento popular al diálogo

▸Javier Sánchez |

Juan Barreto, vocero nacional del partido Redes, consideró que el diálogo entre dirigentes de la oposición y el Gobierno es incompleto, pues afirmó que "no basta con que las fuerzas políticas se sienten a conversar, también está la fuerza de los trabajadores que desean opinar".

En el programa *Primera Página* de Globovisión, Barreto felicitó las iniciativas de conversación entre los dirigentes de la oposición y el Gobierno.

El vocero de partido Redes también cuestionó que aún no se hayan realizado las elecciones sindicales de Petróleos de Venezuela (Pdvsa).

Asimismo, opinó que no hay motivo alguno para no permitir la apertura del canal humanitario, pero rechazó la forma discursiva de los sectores de oposición para tal fin.

Señaló que la oposición se sigue anclando en su discurso de que el referendo revocatorio es para este año y no es así. Al mismo tiempo criticó a los dirigentes de la MUD por el presunto fraude durante el 1 % de las firmas.

Acuerdo

Tareck El Aissami exhorta a la AN a desincorporar a los diputados de Amazonas

Gobernador Tareck El Aissami. **Foto: AVN**

▸Redacción Política |

El gobernador del estado Aragua, Tareck El Aissami, instó a la Asamblea Nacional (AN) a desincorporar a los diputados impugnados por el Tribunal Supremo de Justicia (TSJ).

Expresó que la mesa de diálogo es el espacio para la construcción de una agenda política que atienda los temas de la nación y, a su vez, es el punto de partida para que ambos sectores políticos se reconozcan y de esta forma se logre "desarmar la violencia y preservar la paz", publicó el portal de Noticias 24.

A su juicio la AN deberá honrar los compromisos asumidos en la mesa de diálogo nacional y desincorporar este martes a los tres diputados por el estado Amazonas, cuya elección fue impugnada por el Tribunal Supremo de Justicia debido a irregularidades que cometieron en el proceso comicial del pasado mes de diciembre.

"Tiene la palabra diputado @hramosallup para acatar la sentencia del TSJ y desincorporar los tres impugnados de Amazonas, así fue el compromiso", dijo en su cuenta Twitter.

D Dinero

SIMADI RETROCEDE Y CIERRA EN BS. 656,97

Simadi cerró ayer en Bs. 656,97 por dólar, un retroceso de Bs. 0,3 con respecto al pasado viernes, informó el BCV. El mercado oficial se atendió 7,85 % de las liquidaciones de divisas procesadas ayer.

"SI HAY BOICOT NO PROVIENE DEL SECTOR PRODUCTIVO"

El sector económico "es a quien menos le conviene actos que perjudican sus propios intereses", dijo Conindustrias en un comunicado.

ACUERDOS // Francisco Martínez asegura que no ha recibido "ni una llamada"

Fedecámaras aún no recibe invitación al diálogo

La máxima representación empresarial espera, atenta y con propuesta en mano, participar en reuniones

▸**Rubenis González** |
correo@versionfinal.com.ve

Tras convenir la inclusión del sector empresarial y sociedad civil a las mesas de diálogo entre Gobierno y oposición, ayer, vía telefónica el presidente de Fedecámaras, Francisco Martínez, informó a **Versión Final** que aún no han sido invitados a intervenir en las reuniones, aunque mostró su interés por participar.

"Todavía no hemos recibido ninguna convocatorio oficial, ni mucho menos invitación, estamos a la espera, pero ni una llamada hemos recibido para que nos saluden", dijo entre risas el representante del sector empresarial. "Lo que sabemos es lo que se ha anunciado en rueda de prensa por parte de los voceros del diálogo, sabemos que hay una intención de invitarnos, no solamente Fedecámaras, sino a otros actores de la sociedad".

Martínez enfatizó que el gremio siempre ha estado disponible y dispuesto a participar en todas las plataformas del diálogo, "en el momento en que hagan la invitación, bueno, evaluaríamos cuáles son las condiciones para poder someter nuestra visión, nuestras recomendaciones, y ojalá, podamos tener en algún momento, ese gran acuerdo nacional que están esperando los venezolanos".

El director general de la Organización Internacional de Trabajo (OIT), Guy Ryder, y el Vaticano a través de su enviado, Claudio María Celli, le han sugerido al Gobierno incluir a Fedecámaras en las mesas de trabajo.

Tripartita

El presidente de la máxima cúpula empresarial, guarda como planteamiento a las negociaciones, abordar en una tripartita (Gobierno-trabajadores y empresa) la forma eficiente de producir. "Aprovechando que hubo un acuerdo entre el Gobierno y el director general de la OIT en los últimos días".

Se trata de que todo lo que genere la actividad productiva, sea diseñado y analizado en el marco tripartito, "ahorita es muy importante, porque habría la oportunidad de convocar a los representantes sindicales principales del país y junto a la máxima representación empresarial que es Fedecámaras con sus 14 sectores, que pudieran estar evaluando con los diferentes niveles del Gobierno un modelo económico, que debemos empezar a tener a partir de ahorita".

Para Martínez el Plan de la Patria, lo único que ha logrado es profundizar la crisis, "tiene al pueblo sumergido en una pérdida del poder adquisitivo, aumento de la pobreza, desabastecimiento".

"Abogamos por un sistema que entre en los ciclos virtuosos de la producción, generen las riquezas suficientes para que hayan empleos en condiciones de trabajos decentes, con salarios mínimos dignos, para que los venezolanos puedan criar y educar a sus hijos dignamente".

Al ser consultado sobre la imposición de algunas condiciones por parte de Fedecámaras, Martínez aseguró que no. Sin embrago, destacó que existen escenarios normales dentro de un diálogo que parten del reconocimiento del organismo, el respeto al gremio empresarial y que en medio de las reuniones exista una verdadera agenda objetiva, clara, y que sea para abordar el problema en profundidad y estructuralmente.

Francisco Martínez estaría interesado en participar en las negociaciones para promover una tripartita. **Foto: Humberto Matheus (Archivo)**

14
sectores empresariales que reúne Fedecámaras podrían apoyar acuerdos dentro del diálogo

Invitó a visualizar el fondo de los problemas, dejando a un lado los intereses políticos, de lo contrario no sería efectivo el esfuerzo.

"Sino le haces un abordaje estructural a toda la temática que hay en los problemas económicos del país, va a ser difícil que tengamos un diálogo productivo, tienen que ver los problemas en su justa dimensión, quitar esas trampas ideológicas a los que ya el Gobierno nos tiene acostumbrado en otros procesos de diálogo y con una mente abierta, como en todo proceso de negociación, no implica buscar ceder espacios, pero busca poder tener relaciones de ganar-ganar, para que al final de cuentas sea el pueblo venezolano quien gane".

Desde que inició a promoverse el diálogo, Fedecámaras ha manifestado en múltiples declaraciones su intención de participar y aportar planes concretos en lo socio-económico, como prioridad.

Gustavo Machado, profesor de economía de LUZ. **Foto: Humberto Matheus (Archivo)**

Distorsión económica podría revertirse en seis meses si se legaliza el dólar paralelo

▸**Daniela Urdaneta Balzán** |

La distorsión de la economía ha dejado en jaque el poder adquisitivo de los venezolanos, por lo que el economista y profesor de la Universidad del Zulia (LUZ), Gustavo Machado, considera adoptar un plan de estabilización para lograr fijar los precios.

"Hemos visto como se ha deteriorado el poder adquisitivo del venezolano vemos como los precios aumentan considerablemente y los salarios se han quedado rezagados", dijo.

Para el especialista un elemento importante a corregir es la existencia de varias tasas cambiarias y añadió que se debe buscar financiamiento internacional para legalizar el paralelo y que este precio empiece a experimentar una rebaja, subir poco a poco el cambio oficial y que ambos precios se apeguen. Asimismo, precisó que se debe iniciar la búsqueda del financiamiento internacional pues no hay dólares para poder inyectarlos en el paralelo y lograr una rebaja vigorosa.

Indicó que la participación del Estado con una cantidad considerable de dólares en el paralelo le va a permitir a Pdvsa vender la moneda internacional más cara al Banco Central de Venezuela (BCV) y a su vez depositar en el paralelo, generando ingresos fiscales.

Aseguró que si el BCV deja de financiar a las empresas estatales, si se consigue el aporte financiero internacional, la variación económica se lograría en un semestre.

Acusación

Trabajadores de Snack's denuncian despidos arbitrarios

Los trabajadores hicieron la denuncia en **Versión Final**. **Foto: Juan Villegas**

▸**Valerie Nava** |

Personal administrativo, de ventas y distribución de la comercializadora Snack's con sucursal en Cabimas, denunciaron despidos masivos realizados por la alta gerencia de la empresa transnacional.

Once de los trabajadores se dirigieron a las instalaciones de este rotativo para realizar la denuncia. Acotaron que la situación se ha presentado en otras sucursales alrededor del país, como Guatire y Porlamar.

Juan Araya, vendedor de canales tradicionales indicó que la gerencia despidió al personal de forma engañosa y arbitraria. "El viernes 4 de noviembre nos dijeron que desalojáramos la planta porque harían servicio a los camiones, pero lo que hicieron fue llevarse todo y el lunes nos estaban esperando con los cheques y una carta donde se supone que debíamos firmar una renuncia".

Actualmente, más de cuatro mil trabajadores operan para la empresa transnacional y comercializadora Snack's, en distintas plantas distribuidoras desplegadas alrededor del país

Dannis Leal, directivo del sindicato de trabajadores de la comercializadora comentó que la gerencia despojó de sus beneficios de salud, utilidades y pago quincenal a quienes se rehusaron a firmar.

"Nosotros queremos trabajar. Quienes estamos aquí no tenemos menos de cinco años de servicio y consideramos que hemos servido eficientemente a la empresa".

Los trabajadores hicieron un llamado al Ministerio del Trabajo a tomar medidas en el asunto y reenganchar a quienes fueron despedidos, según ellos, de manera injustificada y advirtieron a las sucursales alrededor del país a prever que situaciones similares ocurran en sus lugares de trabajo.

ABASTECIMIENTO // El Viceministro de Transporte anunció que se incorporarán cauchos y baterías

Dotarán proveedurías con repuestos automotrices

El Gobierno realizó nuevos acuerdos con la empresa asiática Yutong para garantizar el suministro de los rubros

▸**Valerie Nava** |
redaccion@versionfinal.com.ve

La dotación se realizará por medio del Ministerio de Transporte. **Foto: Archivo**

44

proveedurías son las que existen actualmente y se encargan de suministrar repuestos automotrices a los transportistas

7

mil cauchos serán distribuidos en el estado Zulia. Se desconoce la cantidad de baterías que se suministrarán en la entidad

El Gobierno Nacional anunció que se dotarán los sistemas de todas las proveedurías de repuestos de vehículos alrededor del país, con una incorporación de 53 mil 993 cauchos y 76 mil 600 baterías.

Este plan de dotación se realizará con el fin de atender de manera directa a los transportistas que laboran en los distintos estados de la entidad nacional, según la información que dio a conocer el viceministro de Transporte Terrestre, Christopher Martínez, durante el programa "Pueblo en Movimiento", conducido por el ministro para Transporte y Obras Públicas, Ricardo Molina.

Martínez aseguró en la transmisión que actualmente se cuenta con 44 proveedurías a nivel nacional que los transportistas utilizan para acceder a los insumos básicos para el mantenimiento preventivo de los vehículos utilizados para laborar y movilizarse, como baterías, cauchos, aceites, filtros, pastillas para frenos, lubricantes de motor, entre otros artículos y repuestos automotrices, que se espera

El precio de los neumáticos nacionales fue regulado por el Gobierno. Un caucho rin 13 cuesta entre 2.700 y 3.000 bolívares

serán distribuidas a precios justos.

Indicó además que 54 mil cauchos se distribuirán en total, de los cuales en el estado Anzoátegui serán 2.900; en el Zulia, 7.300; Trujillo, 1.300; Barinas, 1.620, entre otras entidades.

Sobre las 76 mil 600 baterías mencionó que al estado Aragua se destinarán 4 .591; a Falcón, 2.544; a Carabobo, 6.300; a Bolívar, 3.900 baterías, entre otros.

Asimismo, se conoció por medio del canal del Estado Venezolana de Televisión (VTV) que aproximadamente 400 mil transportistas se han registrado en la Misión Transporte, para recibir los repuestos distribuidos por las proveedurías.

El precio de los cauchos nacionales fue regulado por el Gobierno. Un neumático rin 13 oscila un precio de 2.700 y 3.000 bolívares. Por su parte, el rin 14 cuenta con un costo de 3.300 bolívares, según un informe publicado por el portal Banca y Negocios.

Precios y acuerdos

El ministro Molina señaló por su parte, que las cuotas de cauchos y baterías que corresponderá a cada estado, se determinarán de acuerdo al servicio de transporte colectivo inscrito en el registro nacional, y así garantizar una distribución equitativa de estos rubros.

De igual forma, informó que en la madrugada de ayer, el comisionado para el Fondo Conjunto Chino Venezolano, Simón Zerpa Delgado, le indicó acerca de nuevos acuerdos de cooperación con la empresa asiática Yutong, que se encarga de la fabricación de autobuses y que además, garantizará el suministro de todos los repuestos para el mantenimiento de más de seis mil de estas unidades de transporte que funcionan en Venezuela.

"Además, seguimos fomentando la producción nacional de repuestos; también se exportan y son reconocidos en otras latitudes como de excelente manufactura y calidad", destacó Molina. Reiteró que el ejecutivo continuará reforzando la relación con el país asiático para evaluar tecnología china desde el punto de vista vehicular, que permita continuar con las mejoras en el programa de renovación de flotas.

Bonos soberanos y de Pdvsa cierran en negativo

▸**Valerie Nava** |

El crudo arrancó la semana con una tendencia negativa por un incremento en la producción por parte de Irán

Los bonos soberanos y los ofrecidos por Petroleos de Venezuela (Pdvsa) a los inversionistas, mostraron caídas en sus cotizaciones.

En promedio, los bonos globales cayeron dos puntos, mientras que los de Pdvsa retrocedieron un punto.

La deuda venezolana muestra fuertes retrocesos, a pesar de ser algunos de los activos que sufrieron menos irregularidades durante la semana pasada con la victoria de Donald Trump en las elecciones estadounidenses, en la que la mayoría de los activos emergentes y las bolsas de valores alrededor del mundo se vieron influenciados de manera significativa.

Esta semana culminan los compromisos de pago de la deuda de Pdvsa por este año. Con esta caída todos los contratos borran las ganancias acumuladas durante la semana pasada.

La caída borró en los contratos las ganancias acumuladas por la empresa. **Foto: Archivo**

Algunos de los papeles que se mostraron mayormente volátiles, son los títulos de pagos a largo plazo; casos particulares como el de Pdvsa 2024 y 2026, así como el Pdvsa 2035 y 2037 con variaciones e irregularidades superiores a un punto.

El credit default Swap a 5 años asociado a Venezuela subió 146 puntos y con este índice, se ubica en 3 mil 613 con 73 puntos, siendo la probabilidad implícita de default de 92.22 %.

P Planeta

Hoy en la Historia 15 de Noviembre

1953 **Venezuela.** Se Funda el Canal de Televisión en Señal abierta RCTV.

1971 **Estados Unidos.** Intel presenta el primer microprocesador de chip, el Intel 4004.

2001 **XBOX.** Sale a la venta la primera videoconsola producida por Microsoft.

ASTRONOMÍA // Marabinos salieron de sus hogares para contemplar el espectáculo natural

El mundo admiró la segunda superluna del 2016

No se repetirá hasta el 25 de noviembre de 2034. La mayor superluna del siglo XXI se producirá el 6 de diciembre de 2052

▸Redacción Planeta |
redaccion@versionfinal.com.ve

Los marabinos pudieron admirar el maravilloso fenómeno natural desde distintas partes de la ciudad. **Foto: Humberto Matheus**

Este lunes pasó a la historia como una de las fechas del año en la que más se miró hacia el cielo. Y no era para menos, el espectáculo natural conocido como superluna deleitó a millones de personas en el mundo.

La superluna se originó con la concomitancia de dos eventos astronómicos —la fase de Luna llena que coincidió casi con el momento en el que el astro, cuya órbita es elíptica, estuvo lo más cerca posible de la Tierra—, dando la sensación de ser más grande y brillante, reseñó AFP.

Europa pudo observar este lunes la aparición del espectáculo mundial inédito desde hace casi 70 años, después de que lo hicieron los habitantes de Asia y del Pacífico.

En África y en India, el fenómeno era también visible, aunque en Nueva Delhi, la capital más contaminada del mundo, los habitantes tuvieron que perseverar para conseguir vislumbrarla en medio de una espesa niebla que cubre la ciudad desde hace varias semanas.

En América millones de habitantes se deleitaron con el espectáculo astronómico. En EE. UU., en Chile y Argentina se pudo observar casi en su totalidad. Aficionados de la fotografía mostraron las impresionantes fotos que captaron desde todos los rincones del planeta.

En algunas partes del mundo la superluna se puedo ver hasta un 14% más grande y un 30 % más luminosa que una Luna llena en su apogeo

Maracaibo también la admiró

Pese a que en la capital zuliana el avistamiento del fenómeno no fue de gran magnitud como lo reportado en otros paises de Asia y Europa, los marabinos estaban entusiasmados.

Muchos usuarios de la red social Twiter no se quedaron atrás y posteraron fotos del inédito hecho.

"Vi la luna brillar más de lo normal, no fue jamás como la que mostraban los medios digitales, pero si pude ver la luna mas bonita", refirió Juan Bozo, residente de La Pastora.

Así como Bozo otras personas salieron de sus casas a observar el cielo que anoche estuvo con muchas nubes.

Astrónomos habían advertido que la plenitud del espectáculo se podría observar mejor si el cielo estaba despejado.

Durante el 2015, sucedieron cinco superlunas mientras que a lo largo de 2016 se darán un total de cuatro (entre los meses de septiembre, octubre, noviembre y diciembre). La mayor superluna del siglo XXI se producirá el 6 de diciembre de 2052.

@SoySergioM
Les regalo a nuestro Ángel de Amparo, en franca conversación con su #SuperLuna privada. Solo en #Maracaibo !!!

@Montixx
Salió la #superluna en Maracaibo y la acompaña la fresca brisa.

@DaisimKastro
Acabo de ver la #SuperLuna *hermosamente*iluminada y *perfectamente*perfecta! #Maracaibo-Venezuela.

TRAGEDIA

NUEVO TERREMOTO EN NUEVA ZELANDA

Un segundo potente terremoto de magnitud 6,3 golpeó en la madrugada de este lunes a la Isla Sur de Nueva Zelanda, tal como había sucedido 24 horas antes en la misma zona.
El primero había sido de magnitud 7,8 y ocurrió a la medianoche del domingo, dejando dos personas muertas.

PRESIDENCIA

OBAMA INICIA SU ÚLTIMA GIRA

El presidente de EE. UU., Barack Obama, inició este lunes su última gira internacional, que le llevará a Grecia, Alemania y Perú, en medio de la incertidumbre por cómo gestionará, Donald Trump, las relaciones con los aliados.

FRONTERA

EE. UU. INCREMENTA VIGILANCIA

Estados Unidos incrementará su vigilancia en la frontera con México desplegando un total de 150 agentes fronterizos adicionales de forma temporal en el Valle del Río Grande, zona situada en el sureste del estado de Texas.

Boko Haram "la guerra solo acaba de empezar"

▸EFE |

El grupo terrorista nigeriano Boko Haram advirtió este lunes al presidente electo de Estados Unidos, Donald Trump, que "la guerra acaba de empezar" y de que sus socios de ISIS no cederán en su "yihad" (guerra santa).

"Permanecemos firmes en nuestra fe y no nos detendremos", aseguró su líder, Abubakar Shekau, en un mensaje de video difundido por los medios locales en el que pide a los demás grupos yihadistas que no se sientan abrumados por el mandatario electo y la guerra que lidera Estados Unidos contra ISIS en países como Iraq o Siria.

El mensaje, según interpretan medios locales, pretende responder a la promesa de Trump durante la campaña electoral de que acabará con los grupos terroristas islámicos.

Abubakar Shekau anunció el pasado año la adhesión formal del grupo nigeriano a ISIS y juró lealtad a su líder, Abu Bakr al Bagdadi.

Pese a haber perdido ante el Ejército nigeriano buena parte de los territorios que controlaba, Boko Haram, que lucha por imponer un Estado islámico en el norte del país, sigue cometiendo atentados en Nigeria y en naciones vecinas.

Desde 2015, Boko Haram ha ampliado su zona de operaciones al lago Chad, área difícil de controlar por la porosidad de las fronteras entre Nigeria, Camerún, Chad y Níger, donde ha cometido decenas de atentados suicidas.

En los más de seis años que dura el conflicto, ha asesinado a más de 12 mil personas de acuerdo con estimaciones gubernamentales, cifra que otras fuentes elevan a más del doble, y han obligado a más de 2.5 millones de habitantes a huir de sus casas.

Boko Haram es un grupo extremista radical. **Foto: AFP**

SAN FRANCISCO MEJORA EL SERVICIO ELÉCTRICO

Más de 70 familias del sector Santa Fe III fueron beneficiados con la instalación de un transformador eléctrico.

Maracaibo
33°
min - 24°

San Francisco	24°-33°
COL	23°-32°
Sur del Lago	23°-32°
Región Guajira	24°-33°

AJUSTE // Los días feriados y el bono nocturno incrementará 20 bolívares más el pasaje

Pasaje con bono navideño se mantendría fijo desde enero

Los transportistas empiezan hoy a cobrar Bs. 100 por recorrido corto y Bs. 130, largo. Estará vigente hasta el 1º de enero

▸Asdrúbal Pirela |
redaccion@versionfinal.com.ve

Transeúntes temen que el 2017 inicie con un aumento de pasaje. **Foto: Juan Guerrero**

> *En el primer trimestre del año, el sector transporte y gobierno municipal discuten y revisan la tarifa"*
>
> **Manuel Rondón**
> Federación Bolivariana de Transporte

A partir de hoy, el transporte público en Maracaibo aumentará el costo del pasaje gracias al bono navideño implementado por el Instituto Municipal de Transporte Colectivo Urbano de Maracaibo (Imtcuma).

Hasta el 1º de enero, los conductores de carros, microbus y bus cobrarán a los pasajeros 100 bolívares por carrera corta y 130 por la larga.

Se está evaluando la posibilidad de que al llegar el 2 de enero, ese monto aún siga en pie. Gladys Suárez, presidenta de la Federación Bolivariana de Transporte, declaró que lo activado "va a ser el pasaje fijo y este continuará después de la fecha estipulada por el Imtcuma".

Suárez, quien también es vicepresidenta del Movimiento Sindical Nacional de Transporte, aclaró que esta medida se discutió "en agosto, cuando nos reunimos todos los gremios. Además del aumento, se tocó el tema del costo de los repuestos, el comportamiento de los conductores hacia los usuarios y mucho más".

Manuel Rondón, director principal de la Federación Bolivariana de Transporte del estado Zulia, expresó que "en los días feriados y el bono nocturno incrementaría de nuevo. En vez de ser 100 bolívares que se cobraban ayer, ahora serían 120 bolívares".

Rondón añadió que va a haber un ajuste, "pero teniendo en cuenta que nuestro cliente es la comunidad en general y no se puede golpear más el bolsillo de lo que ya está. Trataremos que la nueva tarifa sea justa".

El presidente de la Central Única de Trabajadores del Transporte del Estado Zulia (CUTT), Erasmo Alián, comentó que el bono navideño es importante para los transportistas "debido a que son los aguinaldos y las utilidades de ellos y es lo que usan para vestir y darle de comer a sus hijos".

Alián destacó que, aunque no hay planes concretos de que el incremento de pasajes sea permanente, "es un punto que quisiéramos tocar con el Imtcuma en una reunión, la cual hemos tenido con ellos varios años anteriores para que nos dejen ese monto fijo, pero no hemos sido exitosos".

En cambio, Patricia González, presidenta del Instituto Municipal de Transporte Colectivo Urbano de Maracaibo (Imtcuma), expresó que "lo que vamos a observar es solo el aumento aprobado hace unos meses de 20 bolívares entre el 15 de noviembre y el 1º de enero. Si se llena una solicitud para discutir ese tema, habrá que evaluarlo en los primeros tres meses del 2017".

Los ciudadanos ya se encuentran en dificultades para conseguir el dinero suficiente para moverse en la metrópolis, como es el caso de José González, quien vive en Los Puertos de Altagracia y paga un total de "cuatro o cinco mil bolívares solo para transportarme. Con un posible aumento estaría ahogado y tendría que buscar un trabajo".

Para Dádila Villasmil, una mujer de la tercera edad, "la situación monetaria está demasiado alta y yo siento que están abusando de ese tipo de control. El chofer cobra lo que quiera y uno siente que no tiene a dónde quejarse".

Lo único certero es que habrá cambios en el 2017, pero la incertidumbre continúa en el sector transporte y en el caso del pasaje. Los entes gubernamentales están dispuestos y encargados de resolverlo.

TESTIMONIOS

Julio Telleria
Pasajero

Los precios en los carritos de distintas rutas no son equivalentes. Tiene que haber un precio equitativo.

Fernando de la Hoz
Pasajero

Esto es una anarquía. La misma línea le dice a uno cuánto te van a cobrar y no hay nada que se pueda hacer al respecto.

La doctora Fabiola Barrios estuvo a cargo de la actividad. **Foto: Juan Guerrero**

Servicio Medico-Odontológico de LUZ inicia charla de prevención de diabetes

▸Asdrúbal Pirela |

La Universidad del Zulia (LUZ), en conjunto con las instalaciones del Servicio Médico-Odontológico (SMO), ofrecieron ayer una charla basada en la diabetes, celebrada en el marco del Día Mundial de la Diabetes.

La doctora Fabiola Barrios, especialista en metabolismo humano, declaró que el evento fue orientado "a la apertura de la Unidad de Diabetes y Metabolismo, información sobre el autocuidado y la enfermedad".

La médico comentó que se planea "armar un equipo multidisciplinario para cubrir y educar acerca de las complicaciones más serias de la condición, como en el aspecto cardiológico, renal, el pie diabético, entre otros, e intentaremos disminuir la mortalidad de los pacientes y tratar de educarlos".

Barrios comentó que la unidad está enfocada a los estudiantes, trabajadores y familiares de la Universidad del Zulia, "con una meta a largo plazo de tener sesiones con pacientes diabéticos, hipertensos e hipotiroideo, apoyados por estudiantes de nutrición".

TRADICIÓN // El Padre Eleuterio Cueva invita a la comunidad marabina a honrar a la figura religiosa

La Basílica se prepara para el Día de La Chinita

A partir de este jueves, a las 12:00 de la noche, la iglesia realizará misas consecutivas hasta las 10:00 de la mañana

▸Asdrúbal Pirela |
redacción@versionfinal.com.ve

La iglesia Nuestra Señora de Chiquinquirá está en renovación para recibir a los devotos este jueves. **Foto. Juan Guerrero**

A pocos días de celebrarse los 307 años de la llegada de Nuestra Señora del Rosario de Chiquinquirá a orillas del Lago de Maracaibo, la Basílica está alistándose para el gran evento.

El padre Eleuterio Cuevas, párroco de la Basílica, relató que esta semana "es importante para nosotros debido a que festejamos la restauración del gran milagro de la tablita donde apareció la Virgen en 1709 y que desde entonces ha acompañado la suerte de este pueblo; siendo la madre de los ciudadanos".

Cuevas adelantó que la programación del día de hoy "consistirá en la clausura de la procesión lacustre en la Vereda del Lago, que será a las 5:00 de la tarde. El miércoles 16 de noviembre habrá una visita de la diócesis del Vigía-San Carlos del Zulia a partir de las 10:00 de la mañana y se realizará una serenata a cargo de la Guardia Nacional Bolivariana que se efectuará en la Plazoleta de la Basílica a las 8:00 de la noche".

El jueves 17 de noviembre se hará la misa solemne ofrecida por la Guardia con su alto mando y la presencia del Monseñor Benito Adán, obispo del ordinatario militar, se llevará a cabo las primeras vísperas solemnes entonadas por el Coro Infantil de la Sociedad Religiosa Servidores de María, una hora de confesiones dentro de la iglesia y una serenata gaitera para La Chinita.

El 18 de noviembre, la celebración comenzará a medianoche con la eucaristía y, según el párroco, "se realizarán otras desde las 2:00 de la madrugada hasta las 10:00 de la mañana, continuando con el repique de las campanas, anunciando la celebración de la sagrada imagen de María del Rosario de Chiquinquirá y concluyendo con una eucaristía pontifical a cargo del Monseñor Aldo Giordano, Nuncio Apostólico".

Este año se conmemoran los 307 años del momento en el que María Cárdenas encontró la tabla donde, después de unos días, apareció la figura de la Virgen

Según el Padre, "el Instituto Municipal del Aseo Urbano (IMAU) se está encargando del aseo en las adyacencias de la Basílica y Corpoelec se encuentra arreglando la iluminación. Aún hay mucho por hacer pero estoy feliz y listo para honrar a esta mujer que tanto ha hecho por nosotros".

Las celebración en honor a la patrona de los zulianos, continuará hasta el domingo 4 de diciembre.

Estudiantes de bioanálisis en LUZ protestan por ausencia de clases y de insumos

▸Asdrúbal Pirela |

Más de 70 alumnos pertenecientes a la Escuela de Bioanálisis, ubicada en la Facultad de Medicina en la Universidad del Zulia (LUZ), protestaron ayer por la falta de actividades académicas, y por la ausencia de equipos para realizar investigaciones.

"Nosotros queremos graduarnos y exigir nuestro derecho de recibir nuestro títulos. Por varias razones que juegan en contra, no hemos podido hacer nuestras prácticas profesionales y nos atrasa", resaltó la estudiante Anirelis Leal.

"No hay reactivos, la mayoría de los equipos están dañados, no hay aire en el Servicio Autónomo Hospital Universitario de Maracaibo (Sahum). Hay demasiados problemas y no hay ninguna solución al respecto", comentó Leal.

Los estudiantes afectados desean graduarse, pero no pueden hacerlo hasta no concluir con sus prácticas profesionales. **Foto: Juan Guerrero**

100
universitarios del octavo y noveno semestre son afectados

El Dr. Sergio Osorio Morales, decano de la facultad de Medicina, fue notificado de las problemáticas pero, según María Mora, "no hay respuesta desde hace cinco meses. La situación del país está difícil pero él como máxima autoridad puede buscar donaciones. Solo queremos que él nos atienda y que dialogue con nosotros".

La estudiante de bioanálisis declaró: "Las prácticas profesionales que nos tocan, y que no hemos experimentado, son con la presencia de los profesores obligatoriamente y dependientes de la universidad".

David López, estudiante del octavo semestre, declaró: "nosotros estamos abiertos a dar dinero para comprar los reactivos, pero ni con 20 mil bolívares se puede comprar la mitad de lo que hace falta, y la universidad puede costearlo pero no lo hace".

Los estudiantes desean una respuesta y de no recibirla, aseguraron que están dispuestos a quedarse en el espacio y alargar sus protestas.

Feria

La capital zuliana encenderá la Navidad

▸Redacción Ciudad |

Mañana se encenderá oficialmente la Navidad en la capital zuliana, durante un evento en la emblemática Plaza de La República, donde se iluminará un árbol de 12 metros de altura.

"Ya es un hecho, en Maracaibo se encenderá la Navidad este miércoles en la Plaza de La República, a partir de las 5:00 de la tarde. La alcaldesa de Maracaibo, Eveling de Rosales, será la encargada de iluminar un árbol que dará inicio oficialmente a la fecha más hermosa del año", anunció Neuro Villalobos, presidente del Comité de Feria Internacional de la Chinita.

En el bulevar 5 de julio a la altura de la avenida 8 Santa Rita, se instalará una tarima en la que el toque musical de la noche estará a cargo de Ronald Borjas, Koquimba, Revés Épico y Carlos Lachmann, como invitados especiales, además de otras tantas actividades y muchas sorpresas.

Emblema

"Letras de Maracaibo" estrena diseño

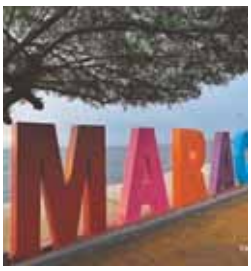

Las letras fueron renovadas con colores llamativos. **Foto: Cortesía**

▸Redacción Ciudad |

Con un diseño a cargo del artista plástico, Juan Carlos Muñoz, se renovó el monumento de las "Letras de Maracaibo", ubicado en La Vereda del Lago.

La obra busca mezclar el modernismo y la tradición, con colores e imágenes que simbolizan y recogen parte del sentimiento, la identidad e idiosincrasia zuliana. "En el diseño de las letras corpóreas se utilizaron policromías cálidas y colores vivos típicos de esta tierra, dándole representación a dos barriadas emblemáticas: El Saladillo y El Empedrao", destacó el presidente del Servicio Autónomo Vereda del Lago (Savel), Llerian Trejo.

DESARRAIGO // La vivienda de María Cárdenas fue destruida en 1971

Zulianos olvidan la casa originaria de La Chinita

El historiador Arístides Rojas escribió de acuerdo a sus investigaciones que la casa de la "viejecita" era la N° 5, donde ahora está el Monumento de la China

▸Jimmy Chacín |
redaccion@versionfinal.com.ve

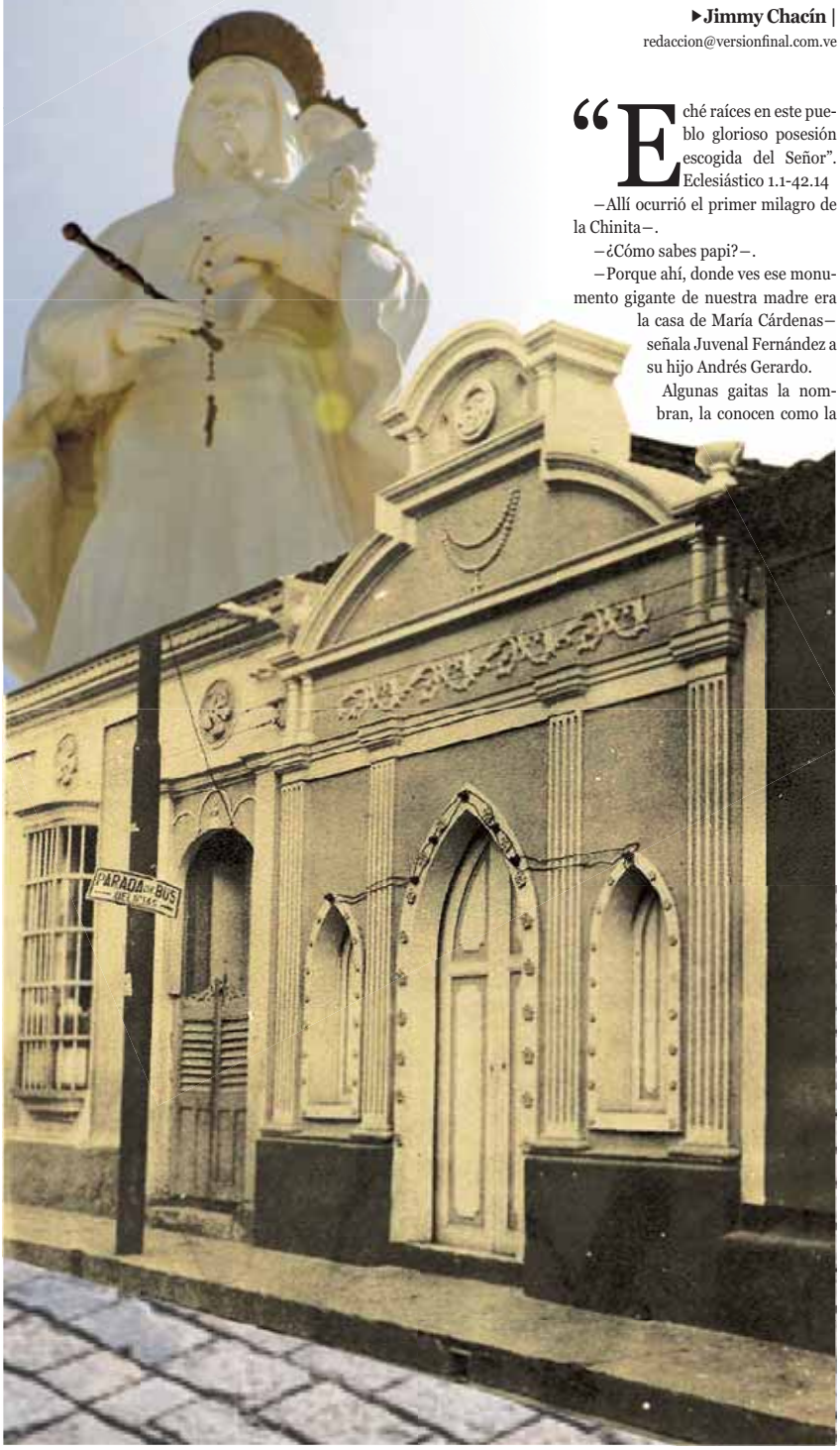

"Eché raíces en este pueblo glorioso posesión escogida del Señor". Eclesiástico 1.1-42.14

—Allí ocurrió el primer milagro de la Chinita—.

—¿Cómo sabes papi?—.

—Porque ahí, donde ves ese monumento gigante de nuestra madre era la casa de María Cárdenas— señala Juvenal Fernández a su hijo Andrés Gerardo.

Algunas gaitas la nombran, la conocen como la viejita lavandera que fue bendecida con la tablita de la Virgen.

María Cárdenas era su nombre, y aunque no haya registros de su existencia, ella sigue tan viva como la "Dama Saladillera", sigue en la memoria de cronistas e historiadores, de gaiteros, lectores fervientes y religiosos, esos mismos que también vieron en su momento la demolición de la Ermita, la destrucción de la casa de aquella mujer que fue testigo de la iluminación enceguecedora de la Reina Morena. Era la casa N° 5 de la Calle Milagro, "no del Saladillo, como dicen muchos. El Saladillo quedaba detrás de la Basílica", menciona el historiador Kurt Nagel von Jess.

Fue en 1709, hace 307 año, ese hallazgo, donde la mujer de piel mulata, delgada y de baja estatura gritó: ¡Milagro! Pero no fue hasta 1774 cuando en una visita pastoral el obispo español Mariano Martí, dio el primer testimonio oficial de la Iglesia Universal de la existencia de ese milagro y esa devoción que había ocurrido en el Zulia. En la misma ceremonia también anuncia la existencia de una cofradía que organiza la fiesta de la Virgen desde 1711.

El relato lo hace el padre Eleuterio Cueva, párroco de la Basílica Nuestra Señora del Chiquinquirá.

El presbítero hace mención del historiador Arístides Rojas quien en 1890 corrobora la existencia de la casa N° 5. "Él dice claramente que allí ocurrió la renovación de la tablita y que es la casa de María Cárdenas".

A los que les pertenecía por herencia o adquisición decidieron venderla en 1917 a la Basílica, debido al auge que tomó la sagrada reliquia. Los feligreses vieron por última vez la casa de María Cárdenas en 1971, momento en el que el fallecido presidente Rafael Caldera ordenó la demolición del Barrio El Saladillo. En ese entonces gobernaba el Zulia Hilarión Cardozo

"Prometieron una mejor reconstrucción y lo que hicieron fue un cajón moderno que luego se convirtió en centro de prostitución, baños públicos y un local de huelepegas", recuerda el sacerdote.

Su excelencia rememora un escrito del padre Roberto Acedo, director del diario "La Columna" quien para 1941, escribió un editorial casi premonitorio donde se ponía desde los zapatos del común plasmando el dolor que sentía al ver el desarraigo que iba creciendo para entonces.

—Aquella capilla se mantiene cerrada como cubierta por un manto funerario como un monumento inamovible y mudo en su relieve externo como un túmulo de cementerio sin la voz vibrante de las campanas—. Más adelante el presbítero que vivía en la Calle Carabobo propone la construcción de un monumento donde se hablare de las Misericordias de María Santísima.

El olvido

Basta caminar por los pisos de granito del Monumento a la Virgen del Chiquinquirá, donde el 24 de marzo de 2004 se erigió la estatua de La Chinita de ocho metros sobre una base de siete, para darse cuenta que la piqueta que destruyó la casa de María Cárdenas borró la memoria del zuliano.

Juvenal le explica a su hijo Andrés que ahí, donde está la Virgen, llegó la tablita después de pasearse por el Lago de Maracaibo. Él es de los pocos que lo recuerda, su abuela, saladillera de nacimiento, se lo contaba.

Mientras tanto, otros caminan, casi trotan. Corren a sus trabajos. Atraviesan los 200 metros de largo sin darse cuenta, solo sabiendo que fue el gobernador Manuel Rosales quien ordenó la construcción, ni siquiera saben que fue el arquitecto Alí Namazi quien revivió con su diseño el lugar donde María, en su advocación de Nuestra Señora del Chiquinquirá hizo su primer milagro, allí, en la casa N° 5.

Rubén Sánchez
Oficial Cpbez

Sabemos que esto lo hizo Manuel Rosales para que los devotos de la Chinita pudieran entretenerse y venir a rezar.

Franklin Juárez
Electricista

Este monumento se hizo aquí porque simboliza la idiosincracia del zuliano por su fervor a la Virgen del Rosario de Chiquinquirá.

Emérita Lossada
Ama de casa

Tuve 32 años vendiendo hallacas por aquí y vengo mucho a misa pero no recuerdo mucho cuando tumbaron esto ni por qué.

"La dictadura se presenta acorazada porque ha de vencer. La democracia se presenta desnuda porque ha de convencer". **Antonio Gala**

La mal llamada revolución bolivariana

▸**Manuel Ocando**
Médico

El error de Chávez y Maduro, incluidos todos los dirigentes del PSUV es creer que han hecho una revolución, cuando simplemente han ganado unas elecciones, y esto no sucedió por aciertos propios sino por los innumerables errores y la arrogancia de una oposición que estaba ciega y no vio el inminente peligro que se avecinaba. Por supuesto, que los principales medios de comunicación jugaron un rol protagónico estimulando el desprestigio de los partidos políticos, columna vertebral de la democracia.

En Venezuela no ha habido ruptura revolucionaria como sí la hubo en Cuba. En Cuba el cambio fue violento y total, todas las instituciones se refundaron y hasta la fecha no hay ni oposición, ni elecciones, ni libertad de prensa, ni propiedad privada.

La particularidad de la mal llamada "revolución bolivariana" ha estado sustentada en la decisión de su líder hoy fallecido, de Maduro y de su partido de remitirse a la tutela de otro país, Cuba y de otro líder, Fidel Castro, en su afán de cumplir con la misión de instaurar una "revolución" en Venezuela. Lo que nos lleva a afirmar que en Venezuela producto de esa decisión se ha dado una relación de sujeción, de obediencia y dependencia al modelo castrista.

En noviembre de 1999 Hugo Chávez visitó Cuba invitado por el régimen castro-comunista para dar una charla en la Universidad de La Habana. En ese auditorio, el fallecido comandante Chávez expreso: "Venezuela va hacia el mismo mar hacia donde va el pueblo cubano, mar de felicidad, de verdadera justicia social y de paz".

Desde entonces han transcurrido 17 años y conseguimos hoy día pruebas incontrovertibles del cumplimiento de aquella promesa que hiciera el comandante. Racionamiento de alimentos, militarización del Estado, persecución sistemática de la disidencia, apoyo a grupos paramilitares terroristas, corrupción en la distribución de alimentos e ideologización son situaciones que acontecen diariamente por igual en la isla y en el territorio venezolano. La democracia que nuestros padres le arrebataron a la dictadura está en fase terminal como consecuencia de la instauración del modelo castro-comunista en Venezuela.

El resultado de esta imitación de la revolución cubana ha sido nefasto para el pueblo venezolano. Los controles aplicados en los últimos años son líneas estratégicas del régimen de los Castros que solo busca tener el control de la comida para manipular al pueblo y asfixiar al empresariado privado, controlar el dólar para hacer un mercado negro que los beneficie por cada importación que realizan y controlar los medicamentos como si el tratamiento de la enfermedades pudieran anotarse en una lista de espera.

La tarea más importante es crear conciencia en el venezolano común sobre la situación actual en la que se encuentra sumergido el país y salvar el barco antes de que se termine de hundir, ya que no existen esperanzas de progreso si seguimos copiando el modelo trasnochado del socialismo del Siglo XXI basado en el modelo hambreador castro-comunista, que lo único que nos ha dejado es hambre, pobreza y desabastecimiento.

Ha llegado el momento de frenar el modelo destructivo e instaurar políticas de progreso y prosperidad, incentivando la producción nacional y dándoles respaldo a los empresarios privados para que reactiven la economía con la producción y así garantizar trabajo, prosperidad y bienestar para el país.

De Sabaneta a Nueva York

▸**Claudio Nazoa**
Humorista

Existen países que se han dejado seducir por psicópatas carismáticos. Pasó con Mussolini, Mao, Hitler y Stalin, entre otros bebés.

Dictadorzuelos y dementes como Kim Jong-un en Corea del Norte, Raúl Castro en Cuba y ahora Donald Trump en Estados Unidos preparan una merengada donde la bomba atómica es el ingrediente principal.

Algunos dictadores fallecidos parecen haber reencarnado en una nueva camada de estupidez y de maldad. Trump es Chávez de derecha, es decir, Chávez ¡volvió! ¡Trump vive, la lucha sigue! En Maduro, Pinochet reencarnó pero incompetente. Únicamente hace las maldades.

Soy admirador del pueblo norteamericano y de su forma de vivir, pero hoy corre peligro con esa cosa rara llamada Trump, quien logró la presidencia de Estados Unidos gracias a la venganza de racistas que no toleraron que un extraordinario presidente negro gobernara durante ocho años.

Por Trump votaron también ilusos y amargados que están contra cualquier sistema. Guerrilleros de las redes. Anarquistas. Amigos de ir a guerras donde creen que no van a morir.

Hace poquito, en Alemania, ocurrió algo parecido. El "canciller eterno", con carisma mesiánico y un discurso vengador, logró el triunfo en elecciones libres. Hitler hipnotizó a millones de fanáticos que no se dieron cuenta de que su líder estaba loco. Dejó 60 millones de muertos y Europa destruida, incluido su país.

Un demente carismático, sea religioso o político, influye en un pueblo. La gente que le cree se interna en un intrincado y destructivo laberinto. Así les pasó a los venezolanos que se dejaron seducir por otro falso mesías. No siempre el pueblo es sabio. Ingenuos, cultos e inteligentes, vieron en él la solución a los problemas de Venezuela. Es cierto, problemas había, pero irrisorios comparados con la inédita catástrofe que padecemos. Teníamos democracia con defectos. Ahora tenemos defectos sin democracia.

En todo caso, Venezuela está en doble peligro porque Trump tiene la bomba atómica y Maduro, la bemba atómica. ¡Estamos en manos de Pinky y Cerebro!

Diálogo: salvarlo y ampliarlo

▸**Vladimir Villegas**
Periodista

No es ninguna sorpresa que el diálogo en Venezuela viva, una vez más, tropiezos que lo ponen en peligro. La desconfianza sigue presente entre los actores que se han sentado a la mesa a intentar de nuevo encontrar salidas a la grave crisis que vive el país.

Aunque digan que la cosa en las comisiones designadas en la reunión del pasado domingo, lo que declaran voceros de lado y lado indican todo lo contrario. El verbo, otra vez, se convierte en arma letal contra las posibilidades de éxito de esta iniciativa. Le agregaría la falta de acciones contundentes para mostrar voluntad política. Y esto es fundamentalmente con el gobierno del presidente Nicolás Maduro. En el pasado dije que al Gobierno le corresponde dar pruebas de amor. Me refería a la amnistía general o al menos a poner en libertad a gran parte de los detenidos por razones políticas. Las pruebas fueron mínimas, y en la práctica resultaron irrelevantes.

En esta ocasión el Gobierno envió a Manuel Rosales a una detención domiciliaria y puso en libertad a varios detenidos políticos de reciente data, entre ellos Carlos Melo y Coromoto Rodríguez. No había elementos para mantenerlos tras las rejas. Pero desde entonces no se ha movido ni una hoja en Miraflores. No hay una señal de buena voluntad política para resolver los otros cien o más casos, o buena parte de ellos. Ni mucho menos para abrir un real espacio de negociación política en materia electoral.

Por el contrario, casi todas las declaraciones provenientes de voceros del Gobierno, comenzando por las del Presidente, van en la dirección de tensar la cuerda. De impedir el entendimiento. No ha habido lugar para hacer lo que yo llamo la necesaria pausa entre el cerebro y la lengua. ¿De nada vale la palabra empeñada ante el Vaticano? ¿Poco o nada importa que este intento de iniciar un diálogo serio se vaya al carrizo?

La oposición también tiene su propio mar de fondo en este asunto. En primer lugar, no existe unanimidad en su seno sobre la conveniencia de estar allí sentados ni mucho menos en cuanto al tiempo que debe permanecer en la mesa. Es cierto que el Gobierno no puede extender indefinidamente la espera por señales puras y duras. Pero de ahí a esperar que en once días se le vea el queso a la tostada para decidir si se permanece o no, luce como una decisión desesperada. ¿No hay formas efectivas de ejercer presión sin levantarse? Y si se levantan, ¿tienen claro cuál es la estrategia a seguir?

Mientras que las señales del Gobierno no le representan ningún sacrificio real, la oposición ha hecho tres concesiones de alto costo. La primera de ellas, sentarse a pesar de la reactividad que eso ha provocado en buena parte de sus bases. La segunda, suspender o posponer el juicio político en la Asamblea Nacional. Y la tercera, desistir, al menos por ahora, de marchar hacia Miraflores. En ninguna de estas decisiones la coalición opositora ha tenido el apoyo de Voluntad Popular. ¿Qué busca el Gobierno? ¿ Qué se imponga la línea más dura en la oposición? ¿Qué se convenza de una buena vez de la inutilidad del diálogo? ¿O que salga demolida, dividida o desmoralizada de este nuevo intento?

El diálogo tiene muchos enemigos. En ambos bandos, es cierto. Estimo necesario sacarlo del atolladero. Primero salvarlo y luego ampliarlo. El país es más que la MUD y el PSUV. Otros sectores quieren ser escuchados. Y tarde o temprano esos sectores tienen que ser no solo escuchados sino aceptados como interlocutores. Con todo y los ruidos existentes, el diálogo es la mejor vía, la menos costosa para sacar adelante a Venezuela. No dejamos que muera, o mejor dicho, que lo maten. Venezuela, con paz, justicia y más democracia.

VERSIÓN FINAL
EL DIARIO PLURAL DEL ZULIA
Diario zuliano fundado en Maracaibo, Venezuela, el 8 de septiembre de 2008
R.I.F.: J315034859 · N.I.T.: 0521763604

Depósito legal: pp200601ZU910
Dirección: Avenida Universidad, Nº 25-279, Edificio Diario Versión Final. Maracaibo, Estado Zulia.

Código Postal: 4005 / **Máster:** (0261) 800-3100
Avisos: (0261) 800-3138 / **Fax:** (0261) 800-3144

PRESIDENTE EDITOR Carlos Alaimo
PRESIDENTE EJECUTIVO Vicente Alaimo
DIRECCIÓN GENERAL Mónica Castro

JEFATURA DE INFORMACIÓN Raúl Semprún
JEFATURA DE EDICIÓN Gustavo Ocando Alex

INNOVACIÓN Y PROYECTOS EDITORIALES Mónica Castro
UNIDAD WEB (web@versionfinal.com.ve) Daniela Rincón

COMERCIALIZACIÓN María Alejandra Carrillo
mcarrillo@versionfinal.com.ve

www.versionfinal.com.ve
web@versionfinal.com.ve

Twitter: @versionfinal
Facebook: versionfinal

DIRECTORIO MÉDICO

avisos@versionfinal.com.ve / comercializacion@versionfinal.com.ve

ACUPUNTURA

DR. MARIO REILEY

DOLORES E INFLAMACIONES DE CUALQUIER ÍNDOLE, LESIONES DEPORTIVAS, CALAMBRES, PUNTO GATILLO, TENDINITIS, BURSITIS, TÚNEL CARPIANO, ARTICULACIONES, HERNIA DISCAL, COLUMNA, CERVICAL, LUMBO-SACRO, PARÁLISIS FACIAL, NERVIO CIÁTICO, NERVIO TRIGÉMINO, NEURALGIA, ARTRITIS, ARTROSIS, MIGRAÑA,CEFALEAS, GASTRITIS. TRATAMIENTOS SIN FÁRMACOS. CENTRO MÉDICO PADRE CLARET, AV. 5 DE JULIO CON 3E. CEL. 0424-6426813, 0414-6389332

A-00014502

CIRUGÍA CARDIOVASCULAR

Dr. Emerson Hernández

Varices sin cirugía
Tratamiento de vanguardia con espuma.
Ulceras varicosas, arteriales, linfáticas y micóticas; pie diabético, manejo innovador ambulatorio con láser acorde al tipo de lesión.
Dr. Emerson Hernandez, Dr. en ciencias médicas, cirujano cardiovascular, cirujano general.
Torre de consultorios la Sagrada Familia corredor vial Amparo las lomas, piso 2 consultorio 2-10, lunes a viernes desde 7:30 am. contactos: 0261-7548673/0414-6161604

A-00015047

CIRUGÍA DE MANO

Dr. Aguirre Víctor

Cirugía de mano, traumatólogo, ortopedista y artroscopista. Torre de Consultorios la Sagrada Familia Amparo. 2do. Piso, lunes y miércoles de 9 am a 12 m. Centro Clínico Paraíso, martes 10 am a 12 m y jueves de 4 pm a 6 pm, 6to piso, Torre Promotora. Contacto: 0412-5803818/0424-6019913.

A-00014498

Dr. Gregorio Díaz

Cirugía de mano y ortopedia infantil. Clínica Zulia, martes y viernes de 2 pm a 4 pm. Contacto: 0261-8000468/0414-6151034

A-00014459

CIRUGÍA GENERAL

Dr. Orlando Montero

Cirugía General, Cirugía Laparoscópica y Cirugía Ginecológica, cura de hernias, eventraciones. Torre de Consultorios la Sagrada Familia Amparo. Horario: lunes a viernes 10 am a 1 pm. Contacto: 0424-6686051/0261-4005191. Correo electrónico: orlando5_57@hotmail.com

A-00014460

Dr. Gilberto J. Bravo

Hernia del Hiato Esofágico por Laparoscopia - Cirugía General - Laparoscopia - Colecistectomía - Apendicectomía - Tiroides - Hernia - Eventraciones - Cirugía de Colon - Recto Y Ano - Ginecología - Cirugía De Obesidad Y Metabólica - By Pass Gástrico - Manga Gástrica. Clínica Sucre Av. 26 Nº 61-31. Teléfonos: 0261-7500121/0416-4679327 Consultas: Lunes A Viernes De 5 Pm A 8 Pm, Hospital Clínico: Consultas: Lunes A Viernes De 2 Pm A 4 Pm Teléfonos: 0261-7401720/0414-6117967

A-00015232

Dra. Sonia Reverol

Dra. Sonia Reverol Bravo, Especialista en Cirugía General y Laparoscópica, Cirugía Endocrina, hernias y defectos complejos de pared abdominal y gastrointestinal, Vesícula y Vías Biliares. Consultas: martes y jueves desde las 3 pm, planta, Torre de Consultorios la Sagrada Familia Amparo, PB, consultorio Nro. 2. Contacto: 0414-6996689/0412-2167786.

A-00013913

CIRUGÍA MAXILOFACIAL

Dra. Maria Alejandra Cardenas

Especialista en Cirugia Bucal. Diagnostico y tratamiento de patologias bucales, tratamiento de trastornos de la articulacion temporomandibular, cirugia preprotesica, extranccion de cordales incluidas, implantes dentales. Av. 22A Physical Esthetic, Sector Indio Mara, diagonal al Physical Gym. Lunes, miercoles y viernes. Previa cita 0414-6382245

A-00015324

CIRUGÍA PLÁSTICA Y RECONSTRUCTIVA

Dr. José Acevedo

- Reduccion Mamaria.
- Implantes Mamarios.
- Lipoescultura.
- Dermolipectomia.
- Rinoplastia - Blefaroplastia (Cirugia de Parpados).
- Ritidectomia (Envejecimiento Facial).
- Tratamiento de Cicatrices, Quemaduras y sus Secuelas.
- Implante Capilar.

Clinica La Sagrada Familia 0261-4159522. Centro Comercial South Center - San Francisco 0261-4172324 - 0416-6607376

A-00015145

COLOPROCTOLOGÍA

Dr. Gonzalo Ruiz Salas

Diagnósticoy tratamiento de enfermedades de colón, recto y ano. Centro Médco de Occidente, PB, oficina 17, lunes, miércoles y viernes de 9 a 12 m.Hospital Clínico, piso 1, oficina 171, martes y jueves de 8 a.m a 10 a.m. Clnica Sagrada Familia Amparo, undad de gastroenterología, piso 3, martes y jueves de 10 a 12m. Contacto: 04121605120

A-00014457

DERMATOLOGÍA

DRA. DAICY DE CARDOZO

ENFERMEDADES DE LA PIEL, ACNE, CAIDA DEL CABELLO, HONGO, ALERGIAS. LUNES Y MIERCOLES 3:00 A 5:00P.M. CLINICA SUCRE, URBANIZACION SUCRE, LA LIMPIA. TELEFONOS: 0261-7500451 / 0621-7500121 - 23

A-00014562

GINECOLOGÍA OBSTETRICIA

Dr. Orlando Dávila

Gineco Obstetra, Cirugía Mínimamente Invasiva, Histerectomía Vaginal Laser, Reconstrucción Vaginal, Fijación de Cúpula Vaginal al Ligamerto Sacro Espinoso, Cirugíaestética de labios menores con láser, video colposcopia de cuello uterino, blanqueamiento vulvar con láser tensado vaginal, Plasma rico en plaquetas para rejuvenecimiento vaginal. Torre de Consultorios la Sagrada Familia Amparo, Horarios: de lunes a viernes de 8 am a 5 pm. Contacto: 0261-4005235/0414-6398122.

A-00013914

Dr. Santiago González Reverol

Gineco-Obstetra, Cosmeto-Ginecología Láser, Endocrinología Ginecológica. Torre de Consultorios la Sagrada Familia Amparo, piso 1, Horarios: de lunes a jueves de 9 am a 12 m, martes y jueves de 4 am a 7 pm. Contacto: 0261-4005191. Correo: santiago28$@hotmail.com.

A-00014461

NEUMONOLOGÍA

Dra. Mariaela Ramírez

Diagnósticoy tratamiento de enfermedades respiratorias Asma-Bronqueal, C.C. Martin Av. 3Y entre calle 74 y 75, Consultorios de Especialidades del Zulia CHIQUITOS CARE. PB Horario: lunes a viernes de 10 am a 12 n y de 2 pm a 5 pm. Contacto: 0261-9352040/0414-9644242

A-00014462

NEUROCIRUGÍA

Dr. Cesar Lobo

Torre de Consultorios la Sagrada Familia Amparo, Horario: martes, jueves y viernes de 4 pm a 6 pm. Contactos: 0412-5803818. Centro Clínico Paraíso, 3er piso, Horarios: martes de 7 am a 8 am. Contacto: 0261-7000315

A-00014463

Dr. Jairo E. Carbono R.

Neurocirujano-Cirujano de Columna. Diagnóstico de tumores cerebrales por biopsia, estereotaxica percutánea, Cirugía mínimamente invasiva, neuroendoscopia de lesiones cerebrales. Tecnología de punta: Aspirador Ultrasónico, Neuronavegación, Radiofrecuencia. Centro Médico Paraíso, 3er piso, Torre de hospitalización. Horarios: lunes a jueves de 10am a 12m de 4:30 pm a 7 pm Contactos: 0261-7000315. Clínica Falcón, Horarios: lunes a viernes de 2 pm a 4 pm. Contacto: 0414-6213718

A-00013915

NEUROLOGÍA

Dr. Luis Velasquez

Neurólogo Especialista en: Epilepsia, Migraña, Dolor de cabeza, Convulsiones,Transtorno de memoria, Ansiedad. Electroencefalograma, Mapa Cerebral, Oximetria. CENTRO DE DIAGNOSTICO NEUROLÓGICO. Av .24 No. 65-38 Sector Paraiso, detras del Estadio Alejandro Borges. Teléfonos: 0261- 7520609 0424-6206811 0424-6131281

A-00013919

NEUROLOGÍA PEDIÁTRICA

Dra. Rosemary Guaregua Marín

Neuropediatra, Electroencefalografista, Video -EEG. Inmunizaciones (vacunas). Centro Medico Paraíso Torre Empresarial, 2do piso. Horarios: lunes, miércoles y viernes de 12 m a 5 pm. Contacto: 0261-4184574. Centro Medico Dr. José Muñoz, Horario: martes y jueves de 2 pm a 4 pm . Contacto: 0261-4182698.

A-00014464

ODONTOLOGÍA

CENTRO DE ORTODONCIA Y ODONTOLOGÍA ESTÉTICA ESPECIALIZADA

DIENTE. Previa cita, Contactos: 0426-7622911/0261-9350807 /0261-18964776. Clinica Sagrada Familia Amparo. Torre de Consultorios 2do piso, consultorio Nro. 3.

A-00015239

DIENTE

Especialidades de Odontopediatria y Encodoncia Previa cita, Contactos: 0426-7622911/0261-9350807 /0261-18964776. Clinica Sagrada Familia Amparo, Torre de Consultorios 2do piso, consultorio Nro.3.

A-00014496

OTORRINOLARINGOLOGÍA

Dra. Katiuska Chourio Morán

Adultos y niños. Torre de Consultorios La Sagrada Familia Amparo, 2do piso jueves de 9:00 a 4:00 pm, Centro medico Paraiso lunes y miercoles de 8am a 12pm Contacto: 02617430184

A-00014465

PEDIATRÍA

Dra. Antonia Rivera de Bustos

Pediatra Puericultor Enfermedades de la Infancia y Adolescencia. Control de Niños Sanos. Crecimiento y Desarrollo Hospital Madre Rafols. Lunes 2 a 5 pm Martes 7:30 am 11:00 am. Teléfono: 0261-7884845

A-00015322

Dra. Jacqueline E. Ríos Jiménez

Medica Pediatra Puericultora amplia experiencia en tratamiento enfermedades niños, niñas y adolescentes evaluación conducta disfuncional, educación para la salud biopsicosocial del grupo familiar, control de niños sanos y enfermos, crecimiento y desarrollo. Centro Clínico Ambulatorio Los Modines (Sector La Rotaria) Lunes a Viernes, 2:00 p. m. a 5:30 p. m. Teléfonos: 0416-6641625/ 04146106633

A-00015337

PSICOLOGÍA

DR. WILBERT DURAN

Psicologo y Sexologo. Servicio en terapia de pareja, orientacion sexual, disfunciones sexuales, manejo y convivencia de sujetos con conducta disruptiva. Previa Cita. Atencion a adolescentes y adultos. Numero de Contacto: 0426-3686211

A-00015126

Dra. Amarilis Urdaneta

Atención psicologica para niños, adolescentes, adultos, terapia de pareja, autoestima, depresión, ansiedad, orientación vocacional, terapia familiar y duelo. Torre de Consultorios la Sagrada Familia Amparo. Horarios: lunes a viernes de 8am a 12m y de 2pm a 6pm. Contacto: 0424-6686051(previa cita)/0412-2876301.

A-00014466

TRAUMATOLOGÍA

Dr. Pablo J. Romero Larrauri

Especialista en Ortopedia y traumatología. Ortopedista Infantil, Neuro-ortopedia. Dedicado a la atención de pacientes con problemas motores. Cirugía de cadera a niños y adultos. Alargamiento de corrección de deformidades complejas, congénitas o adquiridas. Torre de Consultorios la Sagrada Familia Amparo. Contacto: 0261-3120095. Clínica Sagrada Familia Norte. Contacto: 0416-1626300/0416-6682121.

A-00013917

TRAUMATOLOGÍA / CIRUGÍA DE COLUMNA

Dr. Jairo Carbono

Neurocirujano-Cirujano de Columna. Tratamiento de hernias discales percutáneo y mínimamente invasivo, Corrección de fracturas vertebrales por osteoporosis. Bloqueos e infiltraciones espinales para tratamiento del dolor. Tecnología de punta: radiofrecuencia, neuroendoscopia, Ozonodiscolisis, Artroplastia. Centro Médico Paraíso, 3er piso, Torre de hospitalización. Horarios: lunes a jueves de 10am a 12m de 4:30 pm a 7 pm Contactos: 0261-7000315. Clínica Falcón, 2do piso, Horarios: lunes a viernes de 2 pm a 4 pm. Contacto: 0261-6174327/0414-6213718.

A-00014467

UROLOGÍA

Dr. Javier Coll

Cirujano general- Urólogo. Especialista en endoscopia y laparoscopia urológica. Clínica la Sagrada Familia Sur. Horario: miércoles de 3 pm a 6 pm. Clínica Zulia, consultorio 2-2. Horario: lunes, miércoles, jueves y viernes de 10 am a 12 m. Torre de Consultorios la Sagrada Familia Amparo, Horario: lunes, martes, jueves y viernes de 4 pm a 6 pm. Contacto: 0261-2013317.

A-00014468

Dr. Juan E. Romero V.

Urología General - Endourología, Cirugía Mínimamente Invasiva, Uroginecología, Estudios Urodinámicos, Torre de Consultorios la Sagrada Familia Amparo. Horario: lunes a jueves 4 pm. Especialidades Clínicas la Sagrada Familia Delicias Norte. Horario: martes y jueves 11 am. Contacto: 0261-4191258. E-mail: tuurologodice@gmail.com

A-00014469

UROLOGÍA

Dra. Rosangel Delgado

Especialista en Cirugía General Endourologia, Uro-Ginecologia, Urologia general, Manejo de verrugas y lesiones genitales masculinas, Litiasis Renal Horarios: Torre de Consultorios la Sagrada Familia Amparo, 2do piso, consultorio 2, lunes y miercoles de 2 pm a 4 pm, viernes de 2pm a 6pm, sabados de 9am a 12m, Clinica Sagrada Familia Sur, viernes de 9am a 12m. Ambulatorio Los Modines, martes y jueves de 3pm a 6pm. Contactos: 0261-4191258 / 0414-6227406

A-00015326

Horóscopo

ARIES

Te sentirás bastante decepcionado con tu pareja por el que, según tú, será un comportamiento algo infantil. Sin embargo, no es adecuado que te dediques a juzgar a la persona que quieres y menos hoy: serás tú el que esté metiendo la pata. Reacciona y cambia tu postura.

TAURO

Sigue caminando hacia ese lugar en el que sabes que estás seguro: no tienes que engañarte a ti mismo sino reconocer cuáles son tus deseos reales. Desde el mismo momento en que te comprometas con tu propósito vital, cosas mágicas llegarán a tu vida.

GÉMINIS

Te encontrarás a alguien especial a lo largo del día y no pararás de hablar con él en un buen rato. Por la noche te llenarás de un sentimiento de nostalgia ante lo que pudo ser y no fue. Debes avanzar hacia adelante dejando atrás un pasado que ya no te corresponde.

CÁNCER

Toma medidas drásticas en lo que se refiere al comportamiento algo injusto y desconsiderado que está teniendo contigo un compañero de trabajo. No tienes por qué tolerar lo que está sucediendo. Puedes poner unos límites firmes e infranqueables cuanto antes.

LEO

Desconectar de redes sociales a lo largo de la mayor parte del día será lo mejor que puedas hacer para no dejarte llevar por la inercia y para evitar distracciones innecesarias. Tienes un cometido muy importante y a él debes entregarte casi por completo.

VIRGO

En un evento de sociedad intercalarás palabras con una persona especial que, de algún modo, cambiará tu percepción de las cosas en lo que se refiere al trabajo. Te darás cuenta de la realidad y eso te asustará. No temas nada, solo continúa hacia delante con confianza.

LIBRA

Estás afrontando algunas dificultades en lo que se refiere a la salud. No lo has tenido del todo fácil en los últimos meses. Pero estás caminando en la buena dirección: no dejes de hacerlo. Puedes amarte a ti mismo un poco más y todo continuará mejorando.

ESCORPIO

Vienen días de gran agitación emocional. Debes controlar bien tus nervios: en realidad, si te lo propones, nada de lo que suceda fuera tiene por qué afectarte. Es el momento de hacer algo diferente a lo que has hecho hasta ahora: no cometas los mismos errores.

SAGITARIO

Tendrás que pasar a la acción sin mayor preámbulo: no le des más vueltas a un asunto que ya está llegando a aburrirte. La decisión está tomada, y ahora solo te toca caminar y continuar el camino hacia tu propia realización, sin miedo y sin angustia. Saldrá bien y estarás feliz.

CAPRICORNIO

Próximas inversiones darán más resultado que otras que has tenido en el pasado. No hagas caso de lo que te diga un familiar directo: solo déjate aconsejar por un experto que sabe de estos temas mucho más que tú. Luego tienes que arriesgar, saltar al vacío.

ACUARIO

Revisa hoy las veces que sea necesario las anotaciones de tu agenda, y asegúrate de que todo está en orden. Podrías tener un despiste que luego pagarías caro. En todo caso, por la tarde tendrás una cita que en un principio no es de tu interés pero que luego te alegrarás de tener.

PISCIS

Dudarás de tus propias fuerzas al menos en un instante en el que creerás que no eres capaz de hacer lo que en realidad sí eres capaz. Tus objetivos pueden cumplirse siempre y cuando sigas perseverando y llevando a cabo tu plan poco a poco, paso a paso, sin precipitarte.

SUDOKUS

Las reglas para jugar SUDOKU: tienes que completar todas las casillas, teniendo en cuenta que no pueden coincidir 2 números iguales en la misma fila o columna. No puedes tener 2 números idénticos en horizontal y/o vertical. Puedes rellenar números del 1 al 9 (inclusive).

	9			2				7
4			8	9			3	
8			1	3				
				6		9	5	
7						4		6
9			2	4		3		
	4	6		5			8	
3	2			7	4			
		9					4	3

	4		6					
2		6				5		8
		9			3	6		2
				4			2	6
		8			7			
			2	5		8		
				7		3	8	5
5	3	4	1		8	7	6	
6						2		

							1	5
5				7	2	8	4	
	4		5					
		9			7		5	
			3			4	9	2
	6	5			4			
	9		2		3			
		3	4	1	9			8
6			7		5		3	

CRUCIGRAMA

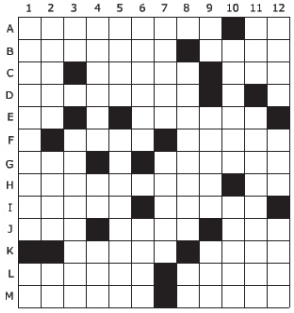

HORIZONTALES

A. Pinche de cocina. Dios egipcio. B. Sesgado, inclinado al través o desviado de la horizontal. Al revés en Argentina, Bolivia y Uruguay, "chaval". C. Abreviado, a los entrenadores de fútbol se les llama así. Seda de algunos anélidos. Tipo de operación bursátil. D. Acto de no querer. Las dos últimas son consonantes. E. Al revés, posesivo. Vocal. Frustrar, debilitar, desvanecer algo. F. Cincuenta. Al revés, nombre francés. Maltratar, molestar, perseguir a alguien, perjudicarle o hacerle padecer. G. Extensión de página web. Mil. Pronto, dispuesto para reñir o contender. H. Antigua pieza de artillería, larga y de poco calibre. Infusión. I. Juntala. Cortar o quitar las ramas superfluas de los árboles. J. Al revés, organización contra el hambre dependiente de la ONU. Al revés, parte superior de la corteza terrestre. Indigno, torpe, infame. K. Engañado, seducido. Elemento compositivo que significa "francés". L. Cada una de las unidades fonológicas mínimas que en el sistema de una lengua pueden oponerse a otras en contraste significativo. Masa que se une y aprieta, regularmente en forma redonda. M. En términos marineros, cobrar red en cualquier forma. Al revés, disco de oro o de plata en bruto.

VERTICALES

1. Que habla durante el sueño. Nota musical. 2. Al revés, interés malsano por personas o cosas. Cada uno de los caracteres que empleaban en la escritura los antiguos escandinavos. Al revés, artículo neutro. 3. Letra doble. La misma pero simple. Pez marino teleósteo perciforme, parecido al bacalao. 4. Organismo resultante de la simbiosis de hongos con algas unicelulares. Pronombre. Al revés, abreviatura de teléfono. 5. Al revés, parte alta de la cerviz. Carga u ocupa algo con cosas de mucho bulto, incómodas y embarazosas. 6. Jersey. Consonante. Tostar, abrasar. 7. General, universal y que lo comprende todo en su especie. Residuo que queda de algo. 8. Roentgen. En plural, persona que predice el futuro. Repetido, padre. 9. Dos vocales iguales. Permitid. Estado que adopta una materia en dispersión coloidal cuando flocula o se coagula. 10. Vasija de barro poroso, que se usa para refrescar el agua. Garantice. 11. Descanse en paz. Mercadillo que suele tener fines benéficos. 12. Al revés, corta el pelo al rape. Quita poco a poco con los dientes a un hueso la carne que se le quedó pegada. Dar por bueno algo.

SOPA DE LETRAS

I	H	P	N	O	A	W	S	A	L	U	D	O	M	S	Z	A	U	U	L	L	O	I	C	T
Ñ	L	E	Z	A	R	R	V	I	U	T	N	L	E	B	I	W	D	D	O	H	W	W	O	B
Z	W	E	U	Y	N	P	Y	K	M	T	A	L	Q	Z	A	P	O	G	J	J	H	B	B	A
T	E	E	G	D	C	A	X	U	A	U	K	U	F	H	B	S	L	Y	I	K	Z	D	O	I
N	O	H	T	Y	P	C	R	O	Y	N	L	G	U	I	H	A	I	L	N	C	Y	H	L	G
M	I	P	E	V	Z	H	V	T	F	Z	J	A	A	G	U	U	U	C	Y	M	A	Z	R	H
J	H	D	E	U	R	Y	G	N	R	L	M	W	U	Y	E	E	C	E	N	E	E	A	D	T
P	P	W	B	E	X	K	U	A	E	O	A	W	B	W	O	F	Ñ	O	X	E	O	I	G	P
M	E	M	B	N	U	G	K	D	E	L	F	U	H	A	D	O	I	Z	P	A	A	L	I	I
I	Y	Ñ	O	W	D	W	Ñ	D	V	D	E	E	S	W	W	S	V	E	C	S	H	V	X	R
R	W	K	Y	P	I	M	F	K	U	C	T	X	Q	I	U	T	R	Ñ	X	K	Ñ	U	P	C
A	I	O	E	E	E	C	G	H	P	Y	N	Q	X	F	V	L	Q	Y	L	P	Y	A	I	S
N	O	I	X	I	N	R	T	O	Q	N	W	A	D	R	B	C	N	F	R	K	F	U	C	N
D	V	P	M	J	E	L	Y	V	E	U	N	L	U	A	E	G	F	X	F	I	Y	Ñ	E	O
A	D	F	Q	B	M	T	C	Y	T	H	O	N	D	Q	N	E	I	Q	Ñ	O	X	K	P	I
R	J	E	D	U	L	U	X	Z	P	C	V	L	A	C	S	A	P	V	M	R	L	L	E	T
B	A	I	L	X	W	J	X	I	I	I	M	J	O	Ñ	C	E	Y	P	I	Ñ	Ñ	A	A	C
E	V	M	H	P	J	I	W	C	T	V	I	B	Z	I	Ñ	E	Ñ	C	F	Ñ	D	A	E	A
Y	A	V	E	J	H	U	D	G	A	N	W	A	J	Ñ	O	P	I	A	N	A	B	N	Ñ	C
S	I	A	F	V	A	I	Z	F	K	D	I	C	T	P	I	R	C	S	A	M	C	E	F	E

ActionScript
Ada
Algol
Basic
Cobol
ColdFusion
Cython
Delphi
ECMAScript
Fortran
Haxe
Java
Miranda
Modula
Pascal
Perl
PHP
Python
Simula
Visual FoxPro

SOLUCIONES

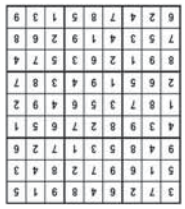

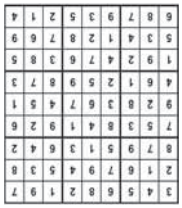

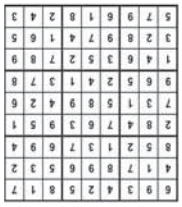

DESTACADOS

DR. EMERSON HERNÁNDEZ
Dr. en Ciencias Medicas, Cirujano Cardiovascular -Cirujano General, venas, arterias, linfáticos, hemangioma, fistulas arteriovenosas, úlceras, pie diabético, tiroides, vesículas, hernias, láser terapia, escleroespuma de varices.
Torre de Consultorios la Sagrada Familia (Amparo).
Lunes a viernes de 7:30am
2do piso, consultorio Nro 10.
Telf: 0261- 7548673
0414-6161604

OZONO
REPARACION Y VENTA DE TODAS LAS MARCAS DE FILTROS DE OZONO Y ELECTRICIDAD EN GENERAL. TRABAJOS GARANTIZADOS A DOMICILIO.
SR. ENRRIQUE BALZA.
TFNO:
0414-1691820/0261-4194079
0261-7155593

TecniTodo
REPARAMOS
Lavadoras
Neveras
Aires Split
Cavas
¡Todas las marcas!
0416-7604982
0412-6632505
Urb. La California
Calle 44#15D-72
"ATENDEMOS TODO EL ZULIA"

Tu casa nueva, a crédito*, sí es posible
*Con el banco de tu preferencia
El ROSAL
Asesores de Crédito
0414-638.87.08
0261-798.80.92

Lavadora Añez
Veterinaria
Rif. V-15260985-6
CONSULTORIO - LABORATORIO
Medicinas – Cosméticos
Accesorios – Peluquería Canina
CONTACTO DIRECTO
0426-5620331

APERTURA CUENTA BANCARIA INTERNACIONAL
✓BANCO CON AMPLIA TRAYECTORIA Y SOLIDEZ
✓ SIN VIAJAR
✓ ATENCIÓN PERSONALIZADA
✓CITA PREVIA
TELÉFONO:
0414-6379387
apertura.cbi@gmail.com

ELECTRODOS
6013 - 6010 - 7018 - 6011 - 7010
TODOS LOS DIÁMETROS
•HIERRO COLADO •ALUMINIO •ACERO INOXIDABLE
•GRIDUR #7 Y #3 • ALAMBRE ER-70SR
•MIG PARA SOLDADOR DE 1,2MM Y 0,9MM.
Solicita tu cotización por el correo:
venesulca@gmail.com
Sierra Maestra, Calle 18 entre Avds. 16 y 17 Local 16-35.
Telfs.: 0414.6461182 - 0261.7359218
www.venesulca.com

Ortopella
Consulta de Traumatología
Especialistas del Ramo Ortopédico
@ortopella
@ortopella3f
PRÓTESIS
EQUIPOS MÉDICOS
FAJAS
ANDADERAS
ZAPATOS ORTOPÉDICOS
REPARACIONES
SILLAS DE RUEDAS
PLANTILLAS
10% dcto. presentando este aviso (Solo en calzados)
Promoción válida hasta el 31/10/2016 o hasta agotar la existencia
Calle 65 Esq. con Av. 3F, #11, Diagonal a la Clínica San Rafael E-mail: ortopellas@hotmail.com
Telefax: (0261) 792.07.70 / Cel.: (0426) 565.62.21 (0426) 565.62.23

A/C AUTOAIRE Venezuela
SERVICIO • MANTENIMIENTO • REPARACIÓN
de Aire Acondicionado Automotriz
Siempre Frío
CON EL RESPALDO DE: TodoAire Barcelona
@AUTOAIREMCBO
Calle 70 Av Principal Los Olivos. Frente al Colegio Carracciolo Parra Peréz.
Telfs.: (0261) 778.59.88 / Ventas: 0414-966.41.96 - 0414-166.99.28

Inversiones Italy Gold 750 C.A
COMPRAMOS ORO Y PLATA
Empeños
55.000 Sólo por esta semana
Fabricación de anillos de grado y de matrimonio al mejor precio
SUPERAMOS CUALQUIER OFERTA
Sierra Maestra Km4 local #5
(detrás de tiendas Miami)
Teléfono: 0424 674 91 26 / 0261-615 30 51
Síguenos en Instagram @italygold750
ABRIMOS NUEVA SUCURSAL
Dr Portillo calle 78 con Av.10. Al lado de Edif. Anaudo, local N° 2 a 50 mts de la Duncan

CAUCHOS LA OFERTA C.A
RIF: J-29911103-1
DONDE HACEMOS HONOR AL NOMBRE!
VENTA DE CAUCHOS Y RINES NACIONALES E IMPORTADOS
CAUCHOS CHINOS
A LOS MEJORES PRECIOS DEL MERCADO.
GARANTÍA DE 2 AÑOS.
WANDA TYRE GOODYEAR DOUBLEKING Firestone PIRELLI
CIRCUNVALACIÓN N°1
CALLE 98 NRO 42-530, SECTOR BARRIO 5 DE JULIO, CORREDOR VIAL CECILIO ACOSTA A 800 MTS DE LA C-NRO1. 0261-7889548

FERRE 82
Ferretería a tu servicio...
2da Feria de Pintura
DEL 14 DE OCTUBRE AL 25 DE NOVIEMBRE
COMBO PINTURA PREPARADA CLASE B LIJA, BROCHA TIRRO Y PASTA
POR SOLO BS.21.000
EXTRA CRÉDITOS
J-30716056-0
ferreb2_
ferreb2
Avenida 82 Sector Panamericano
ventas.ferreb2@gmail.com
0261-7565913 / 0414-6774193

Optilens Urdaneta
RIF: J-40637256-0
MONTURA + ANTIREFLEJO (VISION SENCILLA)
Bs 30.000
incluye estuche
Últimas semanas
Ofrecemos:
Examen oftalmológico.
Monturas para damas y caballeros.
Gran Variedad de monturas flexibles para niños.
Cristales de última tecnología Alemana (Rodenstock).
Lentes de Contacto Formulados y de Colores.
Lentes de Sol.
optilensurdaneta.
Dirección: AV. 78 Centro Médico la Limpia, Piso 2 consultorio 11. Diagonal al Cevaz la limpia.
0261-7554158 y 0414-3606545.

LAGO CERAMICA
¡UN MES DE LOCOS DESCUENTOS OFERTAS EXCLUSIVAS!
LAGOCERAMICA LAGO CERAMICA
PEGOS AL MEJOR PRECIO
CERÁMICAS DESDE. BS. 2.800
PORCELANTO 60X60 DESDE. BS. 14.990
MOSAICOS
MUEBLES DE BAÑO
AV. 4 BELLA VISTA A 150 MTS DE ENNE, FRENTE A MR. COLL
CALLE 79 DR. QUINTERO ENTRE AVS. 12 Y 13 SECTOR BELLOSO
0261 7984771 // 04141657593
HORARIO CORRIDO DE 9:00 A.M. A 5:00 P.M.
SÁBADOS DE 9:00 AM A 1:00 PM
HERMOSOS SANITARIOS DESDE BS. 99.900

TOYOMILENIUM
Repuestos - Carroceria - Accesorios
TOYOMILENIUM
MES ANIVERSARIO!
DISFRUTA LOS DESCUENTOS QUE TENEMOS EN TODA LA MERCANCÍA!
ventas@mileniumcars.com
0261-595083/7524165/7835473/0424-6803140.
Dirección: 5 de julio, av. 22 entre calles 72 y 73, Edif: Montielco, local Nro. 8

VERSIÓN FINAL Síguenos @versionfinal ingresa a www.versionfinal.com.ve

Vivir

SABRINA SEARA YA ES MADRE

La actriz venezolana trajo al mundo ayer a su hijo Maximiliano. La noticia la dio a conocer el padre del pequeño, Daniel Elbittar, quien publicó fotografías en las redes sociales en las que se ve junto a su primogénito.

LANZAN EL TRÁILER OFICIAL DE *LA BELLA Y LA BESTIA*

En el clip se observa cuando la Bestia atrapa al papá de Bella y ella en su intento por salvarlo es capturada. La cinta está protagonizada por Emma Watson y Dan Stevens.

ESFUERZO // Los problemas económicos del país golpean con fuerza las artes

Cultura, superviviente ante la crisis

Algunas actividades se realizan este año con "mucho sacrificio", otras, simplemente no se pueden llevar a cabo

▸**Silanny Pulgar** |

En Venezuela la cultura lucha por mantenerse hermosa y colorida. La crisis de la economía nacional está golpeándola y haciendo menguar sus actividades, al punto de reducirlas visiblemente.

Los recortes de presupuesto y la falta de ingreso en las instituciones tienen a los cultores siendo más ingeniosos que nunca para poder sacar adelante sus proyectos. Para ellos, el arte no es solo su medio de trabajo, también es una pieza importante para el desarrollo del país, por eso se sienten con más responsabilidades que nunca.

Muchos de los importantes eventos artísticos y culturales de la ciudad se realizan con un gran déficit en su presupuesto. **Foto: Humberto Matheus**

Falta de recursos

Para los cultores es una lástima que ante la crisis, las propuestas culturales sean las primeras en padecer por la falta de aporte suficiente de parte de los gobiernos que establecen otros aspectos sociales como prioridad.

La cuarta edición del Encendido de la Padilla, se realizó con normalidad este año. Para el evento, organizado por la Gobernación del estado Zulia, se hizo una inversión de al menos 15 millones de bolívares

"Lo primero que recortan es este sector", aseguró Gilberto Rincón, integrante de Danzaluz. El artista dijo que para ellos como institución este año se hizo más difícil llevar a cabo eventos de gran inversión como el Festival Internacional de Danza Maracaibo 2016. "Hace mucho que fuimos excluidos de los subsidios gubernamentales. La universidad nos apoya, pero cuando hacemos eventos macro como este festival, eso no es suficiente".

Muchos de los espectáculos se realizan hace años y se convirtieron en tradición. Lo que ha vuelto difícil su materialización es lo costoso de cubrir gastos de hospedaje, alimentación, pasajes y traslado de artistas nacionales e internacionales que son siempre un gran aporte para las actividades, además de otras exigencias.

El encendido de Bella Vista fue uno de los eventos que no se realizó este año.

Gracias al aporte privado y de los centros de arte, el FID se realizó con éxito.

Sin encendido en Bella Vista

La suspensión este año de eventos como el encendido de las luces de Bella Vista que realiza la Alcaldía de Maracaibo como parte de la celebración de la Feria de la Chinita, es un vivo ejemplo de cómo la crisis le pega fuerte a la cultura en el país.

El encendido de la avenida Padilla se hizo el viernes, acompañado de otras actividades.

La Feria Internacional de Arte y Antigüedades de Maracaibo es otro de los ejemplos. El evento anual que se realiza a favor de la Fundación Amigos del Niño con Cáncer y Amigos del Centro de Arte de Maracaibo Lía Bermúdez, se muestra como uno de los encuentros más importantes para la cultura de la ciudad, sin embargo, debido a la crisis se realizó esta vez con un gran esfuerzo de parte de los organizadores. Aunque dejó, como siempre, éxito y satisfacción.

Quienes dan vida a las artes no se quedan con las manos atadas. "Nos hemos vuelto expertos en aliarnos y gracias a los centros de arte y a la empresa privada este año pudimos regalarle a los venezolanos eventos tan importantes como el Festival de Danza. Cuanto más difícil se nos hace, más luchamos por producir, porque no podemos permitir que el arte se detenga".

KFC abre sus puertas en Maracaibo

▸Angélica Pérez Gallettino |

La franquicia KFC abrió sus puertas en el Sambil Maracaibo. **Foto: Cortesía**

Luego de 20 años ausente en la región zuliana, finalmente la popular franquicia Kentucky Fried Chicken (KFC) abrió sus puertas en el Sambil, el pasado viernes 11 de noviembre.

Los suculentos platos regresan repotenciados en el nivel Feria del Centro Comercial, gracias a su vigésimo tercera tienda abierta en el país. El crujiente sabor del pollo, ahora es presentado con un menú 2 en 1, y seis combos aunados al El Patacón Krispy y el Pataconazo, dos nuevos productos en el menú de KFC para el Zulia.

"Esta es una garantía a la producción nacional, nuestro pollo, la yuca, el plátano y muchos de nuestros insumos los obtenemos a través de ellos", dijo Antonio Sampayo, gerente general en Venezuela.

Danza

La fiesta flamenca se presenta en el Teatro Baralt

▸Redacción Vivir |

Este 16 de noviembre celebra el 1er Encuentro Flamenco con la Tierra del Sol Amada, en el cual participan María José Danza y su escuela; Rocío Perea, de la Compañía Contratiempo; Paola Tamayo de La Giralda; Jaqueline Fernández con su agrupación Alborada; Nauyeli González, de Andaluza; Orianna y Adriana Sánchez, de la Escuela de Flamenco Olé. Cada 16 de noviembre se conmemora la designación del Flamenco como Patrimonio Cultural Inmaterial de la Humanidad por parte de la Unesco, y en esta ocasión desde la Joya Cultural del Zulia, el Teatro Baralt, se adelantará una extensa programación para festejar el cante, el toque y el baile.

ARTE // Unas 11 agrupaciones de danza llenaron el escenario

El CAMLB vibró con ritmos urbanos

A beneficio del Centro de Arte Lía Bermúdez se llevó a cabo el octavo Festival de Géneros Urbanos. Hubo 400 bailarines en escena

▸Jimmy Chacín |

El derroche de talento se apoderó de las tablas del CAMLB. **Foto: Iván Ocando**

Fue la octava edición en tres años. 400 bailarines en escena y un espectáculo lleno de luces de colores pusieron a bailar a los 1.140 asistentes al Centro de Arte de Maracaibo Lía Bermúdez (CAMLB) en el marco de sus 23 años.

Un total de 11 academias de baile presentaron sus performance en beneficio al CAMLB. Los niños y jóvenes de Danzas Natali fueron los encargados de hacer el *opening* del espectáculo con un performance basado en la historia de "El Silbón" donde mezclaron ritmos electrónicos que pusieron el escenario a arder.

"En el marco del festival, adicional al talento que ofrecemos, le damos oportunidad a nuevos grupos en el canto o en el baile", comentó Danny Araujo, coordinador del Departamento de Artes Escénicas del CAMLB.

Danzas Expresiones, Cristal, Jackeline, Alta Tensión y la escuela Yessale; entre otras, también impusieron su ritmo en el escenario

Este año el dúo Generación "I" fue el encargado de cantar y poner a bailar a más de uno en la sala. Ellos pertenecen a Indidanza que fue otro de los grupos de baile que demostró la disciplina en las tablas.

El Centro Formativo Danzas Maracaibo y la academia Evolution Dance, destacaron por su sincronía en escena y la energía con la que erizaron la piel de los presentes.

La canción *Shaky Shaky*, de Daddy Yankie fue el fenómeno de la noche. Distintas versiones del mismo tema desbordaron el Lía Bermúdez con los pasos precisos y las técnicas limpias de artistas y aprendices de cada una de las academias de la región zuliana.

FIESTA // El Círculo Militar ofrecerá una cartelera variada

Amanecer en grande

Los Diablitos serán los invitados internacionales. La gaita estará presente con Cardenales y Estrellas del Zulia

▸**Silanny Pulgar |**

El Círculo Militar ofreció su cartelera de feria 2016. **Foto: Humberto Matheus**

Un amanecer de feria variado y entretenido promete el Círculo Militar de Maracaibo. Con la presentación de destacadas agrupaciones regionales y con el vallenato de Los Diablitos como invitados internacionales, la fiesta se ofrece como una de las mejores para esta temporada de feria en la ciudad.

Durante una rueda de prensa ofrecida ayer, los organizadores del espectáculo y una gran representación de los grupos que forman parte de la cartelera artística, dieron detalles de lo que será la velada que iniciará el jueves en la noche y terminará la mañana del viernes.

Con los Diablitos

Junior Rangel, cantante líder de la agrupación colombiana Los Diablitos, explicó que para la presentación interpretarán grandes éxitos de la reconocida agrupación y que además ofrecerán otros temas como *Mejor que tú*, su nuevo sencillo promocional.

Quienes deseen adquirir entradas para el espectáculo de feria pueden hacerlo a través de Ticketmundo.com

En representación de la gaita, Cardenales del Éxito estarán presentes con canciones que forman parte de la memoria del zuliano. Aparte de su repertorio, complacerán al público con las canciones que pidan. Las estrellas del Zulia, Iluminación Gaita y Show y Caribe Show, también estarán para poner a bailar a los presentes.

Además de ofrecer variedad de géneros, el encuentro promete, como de costumbre, ser el más seguro de todos. "Ofrecemos buena música, buen servicio, estacionamiento y por tener un espacio techado, aseguramos la comodidad de los asistentes en caso de lluvia ese día".

La cartelera la completan Homero, Farid Ortiz Jr. Tico Mercado, Euka, los Chistes del Guajiro Jairo, Las Chicas del Swing y La Billos. La cita será desde las 9:00 de la noche.

Belleza

Carolin, la nueva Novia del Lago

▸**María Romero |**

La zuliana Carolin Rojas es la nueva Novia del Lago. **Foto: Javier Plaza**

Carolin Rojas, Novia del Lago 2016, visitó la redacción de **Versión Final** para compartir con los marabinos acerca de su recorrido por la ciudad en los próximos eventos organizados por la Basílica y llevar a todos su mensaje ecológico con la campaña social *El lago va a clases.*

La reina, elegida en el cuarto concurso de la Prensa Turística Nacional, se alista para recibir a la patrona del Zulia el martes 15 de noviembre luego de su recorrido por los pueblos de agua junto a la banda Rafael Urdaneta, y más tarde acompañar a los feligreses devotos de Santa Lucía en su parroquia para realizar actividades en la bodega Pa' que Luis.

"Queremos que los zulianos hagan algo para contribuir con el saneamiento del Lago. Él nos necesita", afirmó Rojas.

Unidos

Músicos ofrendan su talento

▸**Silanny Pulgar |**

Neguito y Samuel interpretan Ofrenda Chiquinquireña. **Foto: Cortesía**

Dos intérpretes zulianos unieron sus voces como un homenaje a la Virgen Chinita. Samuel y Neguito Borjas le regalan a los zulianos y a su patrona el tema *Ofrenda Chiquinquireña*, con el que muestran su amor y devoción durante esta temporada gaitera.

El tema es una versión que los artistas decidieron lanzar este año, luego de que en 2015 se entrenara en las voces de Borjas y del grupo zuliano Caibo. El video clip de la canción fue publicado el pasado jueves a nivel nacional además de ser grabado en la parte interior de la Basílica de Chiquinquirá.

Apple lanzará un iPad Pro sin biseles en marzo de 2017.

Sony lanza PlayStation 4 Pro, una consola más potente y compatible con 4K.

Facebook declara erróneamente muertos a usuarios vivos.

TECNOLOGÍA // Crean luces inteligentes

Suli, la lámpara solar portátil y multifuncional

La lámpara funciona enchufada a la red eléctrica o bien desconectada. Foto: Archivo

Las nuevas fuentes de luz de alta tecnología está transformando la iluminación tradicional, volviéndola cada vez más versátil e inteligente

▸EFE/Reportajes |

Algunas de las nuevas luces se recargan con la red eléctrica y otras con el sol, pero todas tienen algo en común: están cambiando la forma de entender y aplicar la iluminación y, en algunos casos, difuminando la frontera entre lo natural y artificial.

Suli es una lámpara solar portátil, modular y multifuncional, desarrollada en Chile, que se adapta a distintas necesidades lumínicas por medio de unos encajes simples y a través de una serie de accesorios impresos con tecnología 3D (tres dimensiones), según informa a EFE Ximena Muñoz, arquitecta especialista en iluminación y creadora de SULILab.

Es un pequeño módulo de forma circular que se carga con el sol, entrega hasta 60 horas de luz y tiene unos enganches que permiten enroscarlo a la parte superior de las botellas de plástico PET, las cuales pueden rellenarse con agua y distintos pigmentos, ofreciendo luz de colores.

Esta lámpara utiliza tres baterías recargables y una lámpara LED de alto brillo y luz cálida

Esta lámpara solar también puede acoplarse a otros tipos de soportes, para colgarla, adaptarla a la bicicleta, fijarla en superficies metálicas o de madera, o simplemente utilizarla como una linterna de mano, según sus desarrolladores con sede en Providencia (Santiago de Chile).

Asimismo, puede colocarse sobre el cristal de una ventana mediante unas ventosas, tanto del lado de fuera (a la intemperie) como del de dentro, aunque siempre con su panel solar o receptor de luz mirando hacia el exterior para recibir la energía solar y con su lámpara LED apuntando hacia el interior, para iluminar dentro de casa o en el lugar de trabajo.

"Los usuarios pueden diseñar y cocrear sus propias formas de usar Suli, bajo un modelo Open Source (sistema de código abierto, en el que el 'software' se comparte y distribuye libremente) descargando los archivos desde la web (www.sulilab.com) para luego modificarlos e imprimirlos con impresoras 3D", indica Muñoz.

Según sus creadores, esta lámpara tiene distintos modos de iluminación, ofreciendo desde tres horas de luz intensa en su opción 'faro' o linterna, hasta sus 60 horas de luz nocturna suave o como señal luminosa intermitente (encendiéndose y apagándose).

CLASIFICADOS

Contacta al
261-8003100
261-8003151

avisos@versionfinal.com.ve // comercializacion@versionfinal.com.ve

SAN FRANCISCO EDO ZULIA
DESTAPES DEL SUR
¡EVALUO GRATIS!
DESTAPE DE CAÑERIAS EN GENERAL
RESIDENCIAL E INDUSTRIAL
0261.732.1062
0424.682.8137
A-00015230

DESTAPES ENMANUEL
Excelente servicio con los mejores equipos
PRESUPUESTO GRATIS
0261/7326591
0416/6621097
ESPECIALISTAS DESTAPANDO
CAÑERIAS 24H
RESIDENCIA -COMERCIAL-INDUSTRIAL
A-00014483

FUMIGACIONES ALTAMIRA
TOTALMENTE ANTIALERGICAS ANTIASMATICAS
0426 625.50.46
0261 418.44.48
0424 641.05.82
A-00015159

OFERTA FUMIGACION
COMEJEN POLILLAS TERMITAS RATAS CUCARACHAS GARRAPATAS PULGAS HORMIGAS ZANCUDOS
0261-4173469
0414-3253078
A-00015311

TURISMO | VACACIONES

EL ROSAL | INMUEBLES

EL ROSAL ALQUILA 200.000 APARTAMENTO LA VEREDA SECTOR SANTA MARÍA AMOBLADO 60MTS2 1 HABITACIÓN BAÑO GABINETES PISOS CERÁMICA ASCENSORES ESTACIONAMIENTO 0261-7988092 0414-6388708www.el-rosal.com COD. AA15
A-00015245

EL ROSAL ALQUILA 160.000 APARTAMENTO JUANA DE AVILA 55MTS2 AMOBLADO HABITACION BAÑO SALA COCINA 2AIRES VIGILANCIA PRIVADA PORTON ELECTRICO CAMARAS ESTACIONAMIENTO PRIVADO Y VISITANTES 0261-797.06.43 0414-617.22.47 www.el-rosal.com COD.TEM92
A-00015244

EL ROSAL ALQUILA 200.000 LOCAL INDIO MARA 80MTS2 OFICINA RECEPCIÓN BAÑO AIRES DE VENTANA 18.000BTU 3ESTACIONAMIENTOS 0261-7970643 0414-6388708 www.el-rosal.com COD.LA08
A-00015246

EL ROSAL ALQUILA 220.000 LOCAL TIERRA NEGRA DE EVENTOS EXCLUSIVOS SALON CON AIRE ACONDICIONADO 290MTS2 PISCINA SONIDO ROBUSTO PARILLERA COCINA NEVERA TELEVISORES AREAS VERDES CASCADA 0261-7986756 0414-638.87.08 www.el-rosal.com
A-00015312

EL ROSAL ALQUILA 410.000 APARTAMENTO LA ESMERALDA PARAISO 103MTS2 TOTALMENTE AMOBLADO 2 HABITACIONES CLOSETS BAÑOS COMEDOR COCINA EQUIPADA LAVANDERIA MARMOL 2 ESTACIONAMIENTOS TANQUE DE 700LTS 0414-037.98.11 www.el-rosal.com COD.AA16
A-00015247

EL ROSAL OFRECE ASESORÍAS DE CRÉDITO EN LA COMPRA VENTA DE SU INMUEBLE Y TODO LO RELACIONADO A TRAMITES DE CREDITOS HIPOTECARIOS 0261-7986756 0414-6388708 www.el-rosal.com
A-00015265

EL ROSAL REQUIERE INMUEBLES PARA VENTA ZONA NORTE PINAR SOLER LIMPIA VARILLAL SAN FRANCISCO 0261-7970643 0414-6388708 www.el-rosal.com
A-00015266

EL ROSAL REQUIERE INMUEBLES PARA VENTA EN GALLO VERDE PARQUE HABITAT KIMURA MARA NORTE SAN JACINTO 0261-7986756 0414-6388708 www.el-rosal.com
A-00015267

EL ROSAL VENDE 62.000.000 APARTAMENTO PARAISO UNICO EN PISO 120MTS2 4HABITACIONES 2 BAÑOS 2 MALETEROS TANQUE ESTACIONAMIENTOS PARA 4 VEHICULOS TECHADOS VIGILANCIA 0261-7988092 0414-6388708 www.el-rosal.com COD.TEM21
A-00015258

EL ROSAL VENDE ACEPTAMOS Y TRAMITAMOS SU CREDITO CASA COSTA ORIENTAL DEL LAGO VILLAS GRIS 57MTS2 CONSTRUCCION 176MTS2 TERRENO 2HABITACIONES BAÑO PARQUE INFANTIL 0414-6104789 www.el-rosal.com COD.TEM74
A-00015256

EL ROSAL VENDE ACEPTAMOS Y TRAMITAMOS SU CREDITO APTO TIERRA NEGRA 7145MTS2 4HABITACIONES 3BAÑOS CERAMICA Y PARQUET ESTACIONAMIENTO TECHADO PORTON ELECTRICO AMOBLADO OPCIONAL04140379811 www.el-rosal.com COD.AV95
A-00015268

EL ROSAL VENDE ACEPTAMOS Y TRAMITAMOS SU CREDITO APARTAMENTO LA FALCON 123MTS2 3HABITACIONES 3BAÑOS GABINETES COCINA HORNO Y CAMPANA ASCENSORES TANQUE HIDRONEUMATICO ESTACIONAMIENTO 0414-0379811 0261-7986756 www.el-rosal.com COD.TEM71
A-00015269

EL ROSAL VENDE APARTAMENTO CIUDAD OJEDA A ESTRENAR 74MTS2 3 HABITACIONES BAÑOS PORCELANATO CABLEADO PUERTA DE SEGURIDAD CIRCUITO CERRADO GARITA VIGILANCIA PRIVADA PISCINA 0414-0379811 0414-610.47.89 www.el-rosal.com COD.TEM91
A-00015269

EL ROSAL VENDE ACEPTAMOS Y TRAMITAMOS CREDITO APARTAMENTO SABANETA RESIDENCIAS LA VEGA 96MTS2 3HABITACIONES 2BAÑOS PISOS GRANITO TANQUE 1ESTACIONAMIENTOS PORTON ELECTRICO ZONA COMERCIAL 0414-0379811 0261-7970643 www.el-rosal.com COD.AV106
A-00015270

EL ROSAL VENDE ACEPTAMOS Y TRAMITAMOS SU CREDITO VILLA SAN DEGO CECILIO ACOSTA 70MTS2 CONSTRUCCIÓN 3HABITACIONES 3BAÑOS PARQUE INFANTIL VIGILANCIA ESTACIONAMIENTO 0261-7988092 0414-6388708 www.el-rosal.com COD.TEM33
A-00015280

EL ROSAL VENDE ACEPTAMOS Y TRAMITAMOS SU CREDITO CASA LAGO AZUL CALLE CERRADA 188MTS2 TERRENO 90M^S2 CONSTRUCCION 2PLANTAS 3HABITACIONES 2BAÑOS TANQUES ESTACIONAMIENTO 6/EHICULOS 0424-696.18.20 0414-638.87.08 www.el-rosal.com COD.CV141
A-00015282

EL ROSAL VENDE ACEPTAMOS Y TRAMITAMOS SU CREDITO APARTAMENTO EL PINAR 91MTS2 3HABITACIONES 2BAÑOS TANQUE SUBTERRANEO 220.000LTS TANQUE AEREO 5000LTS 1ESTACIONAMIENTO 1VISITANTE 0414-6285018 www.el-rosal.com COD. TEM78
A-00015291

EL ROSAL VENDE ACEPTAMOS Y TRAMITAMOS SU CREDITO CASA EL SOLER 150MTS2 3HABITACIONES 3BAÑOS COCINA CON TOPE PROTECCIONES CERCADO ELECTRICO 1ESTACIONAMIENTO 0414-6017565 0414-6379820 www.el-rosal.com COD.CV156
A-00015299

EL ROSAL VENDE ACEPTAMOS Y TRAMITAMOS SU CREDITO APTO BELLA VISTA PLAZA 84MTS2 2HABITACIONES 2BAÑOS PISOS MARMOL CIRCUITO CERRADO PORTON AUTOMATICO 2ESTACIONAMIENTO 0414-618.06.91 www.el-rosal.com COD.AV118
A-00015296

EL ROSAL VENDE ACEPTAMOS Y TRAMITAMOS SU CREDITO APARTAMENTO TIERRA NEGRA 173MTS2 4HABITACIONES 5BAÑOS COCINA MODERNA PISOS MARMOL 2ESTACIONAMIENTOS VIGILANCIA NOCTURNA 0414-6388708 0414-6180691 www.el-rosal.com COD.AV114
A-00015297

EL ROSAL VENDE ACEPTAMOS Y TRAMITAMOS SU CREDITO CASA SAMANES 144MTS2 EN GRIS 2HABITACIONES 2BAÑOS TANQUE AEREO 1500LTS 1ESTACIONAMIENTO PROTECCIONES 0414-6180691 www.el-rosal.com COD.CV150
A-00015298

EL ROSAL VENDE ACEPTAMOS Y TRAMITAMOS SU CREDITO CASA LOS COMPATRIOTAS 104MTS2 3HABITACIONES 2BAÑOS 2ESTACIONAMIENTO PLATA BANDA CERRADA TIPO VILLA AGUA PERMANENTE 0414-6180691 www.el-rosal.com COD.TEM128
A-00015299

EL ROSAL VENDE ACEPTAMOS Y TRAMITAMOS SU CREDITO CASA TIERRA NEGRA 300MTS2 5HABITACIONES 2BAÑOS TANQUE 1500 LTS PATIO ESTACIONAMIENTO 0414-6180691 www.el-rosal.com (COD.TEM141)
A-00015302

EL ROSAL VENDE ACEPTAMOS Y TRAMITAMOS SU CREDITO APTO LAS DELICIAS 84MTS2 SEMI AMOBLADO 4HABITACIONES BAÑO TANQUE 1560 LTS 2ESTACIONAMIENTO VIGILANCIA NOCTURNA 0414-618.06.91 www.el-rosal.com COD.TEM142
A-00015303

EL ROSAL VENDE ACEPTAMOS Y TRAMITAMOS SU CREDITO CASA TOWN-HOUSE LA LAGUNITA 162MTS2 3NIVELES 4HABITACIONES 3BAÑOS TANQUE PARQUE INFANTIL 1ESTACIONAMIENTO 0414-618.06.91 www.el-rosal.com COD.TEM143
A-00015304

EL ROSAL VENDE ACEPTAMOS Y TRAMITAMOS SU CREDITO CASA LA LIMPIA 210MTS2 2HABITACIONES 2BAÑOS PISOS GRANITO TANQUE SUBTERRANEO 9000LTS ESTACIONAMIENTO 0414-6104789 www.el-rosal.com (COD.TEM74)
A-00015307

EL ROSAL VENDE APARTAMENTO INDIO MARA 80MTS2 3 HABITACIONES 2 BAÑOS
A-00015271

EL ROSAL VENDE APARTAMENTO INDIO MARA 80MTS2 3 HABITACIONES 2 BAÑOS SALA COMEDOR COCINA CERAMICA AGUA ESTACIONAMIENTOS 24H ZONA PRIVILEGIADA 0414-6172247 0261-7970643 www.el-rosal.com COD.AV101
A-00015276

EL ROSAL VENDE APARTAMENTO LOS OLIVOS 160MTS2 5HABITACIONES 4BAÑOS PISOS GRANITO BLANCO DETALLES DE MADERA TANQUE CILINDRICO SISTEMA HIDRONEUMATICO 2ESTACIONAMIENTOS CERCO ELECTRICO PORTON AUTOMATICO 0414-6180691 www.el-rosal.com COD.TEM103
A-00015284

EL ROSAL VENDE APARTAMENTO MONTE ALTO PARAISO A ESTRENAR 131MTS2 4 HABITACIONES 4 BAÑOS CLOSETS DUCTERIA SALON DE FIESTA CERRADO PISCINA PARQUE INFANTIL ESTACIONAMIENTOS 0261-7988092 0414-6388708 www.el-rosal.com COD.AV22
A-00015251

EL ROSAL VENDE APARTAMENTO PALMAS DEL NORTE CANCHANCHA 88MTS2 3HABITACIONES 2BAÑOS VESTIER TERRAZA CLOSETS COCINA EMPOTRADA PANTRY VISTA PANORÁMICA 2ESTACIONAMIENTOS PISCINA 0261-7986756 0414-6388708 www.el-rosal.com COD.AV45
A-00015306

EL ROSAL VENDE APARTAMENTO PARAISO 88MTS2 3HABITACIONES 2 BAÑOS COCINA ITALIANA SEMI AMOBLADA TOPE SILESTONE PISOS GRANITO PASO DE AGUA 2ESTACIONAMIENTOS CAMARAS VIGILANCIA 0414-6374138 0261-797.06.43 www.el-rosal.com COD.AV99
A-00015254

EL ROSAL VENDE APARTAMENTO PARAISO 150MTS2 4 HABITACIONES CLOSETS 4 BAÑOS AIRE CENTRAL PISOS MARMOL PARQUET 4 ESTACIONAMIENTOS SOTANO VIGILANCIA 0261-7986756 0414-6388708 www.el-rosal.com COD. TEM30
A-00015266

DESTAPES
Enmanuel
24 horas
Presupuesto GRATIS
0261-7326591
0414-3621558
PLOMERÍA INSTANTÁNEA
FILTRACIÓN REPARACIÓN
Y AGUAS NEGRAS
A-00014478

FUMIGACIONES ANTIASMÁTICAS COMBAT FULLERS
Exterminio total de todo tipo de plagas
100% GARANTIZADO
NO TOXICO
PRESUPUESTO GRATIS
0261/7326591
0416/6621097
A-00014484

COMPUTADORA COMPAQ PRESARIO PC-SG3313LA
-PROCESADOR INTEL PENTIUM DUAL-CORE E-2180
MEMORIAN 1GB
DISCO DURO 250GB
USADA VALOR: 195.000,00 BS
0416-6641625 / 0414-6106633
(INCLUYE CPU MONITOR TECLADO MOUSE).
A-00015336

FUMIGACIONES
COMBAT FULLERS
ESPECIALISTAS EN CHIRIPAS
HORMIGAS
RATAS - ZANCUDOS
0261-7326591
0414-3621558
Atención todo el estado Zulia
SERVICIOS GARANTIZADOS
A-00014487

DETECCIÓN FILTRACIONES
PRESUPUESTOS GRATIS
0424.682.8137
A-00015224

EXPERTO en Garrapatas
24 Horas
Servicios garantizados
0416/6621097
0261/7326591
A-00014485

0414-620.55.46
0426-625.50.46
0424-641.05.82
CAÑERIAS DESTAPES
PLOMERÍA, INSTANTÁNEAS, FILTRACIÓN, REPARACIÓN Y AGUAS NEGRAS
A-00015156

Fumigaciones
TECNICAS COMBAT FULLERS
0261-7326591
0416-6621097
Atención todo el estado Zulia
SERVICIOS GARANTIZADOS
EXPERTO en ROEDORES
A-00014488

DESTAPES CAÑERÍAS
0261/7326591
0416/6621097
A-00014481

DESTAPES DE CAÑERIAS
PLOMERÍA, INSTANTÁNEAS, FILTRACIÓN REPARACIÓN Y AGUAS NEGRAS
0426-625.50.46
0414-620.55.46
0424-641.05.82
A-00015157

DESTAPE
CAÑERIA MARACAIBO
SERVICIO 24H
PRESUPUESTOS GRATIS
0424.682.8137
0261.324.1681
A-00015225

FUMIGACIONES
Presupuesto GRATIS
COMBAT FULLERS
0261/7326591
0416/6621097
RATAS, HORMIGAS, COMEJEN
CUCARACHAS, PALOMAS ...
100 % Garantizado
A-00014499

DESTAPES CAÑERÍAS
0261-7326591
0414-3621558
A-00014482

FUMIGACIONES MARACAIBO TOTALMENTE
BIODEGRADABLES
SIN REMOVER ENSERES
0261 611.27.85
0426 625.50.46
0424 641.05.82
A-00015158

FILTRACIONES
0261/7326591
0414-3621558
0416-6621097
PRESUPUESTO GRATIS
Reparación-Mantenimiento
en tuberías y cañerías
A-00014486

FUMIGACIONES ECOLÓGICAS
Equilibrio...
y tranquilidad para su hogar
Teléfonos:
0416/6621097
0261/7326591
Presupuesto GRATIS!!!
Servicios de fumigación ecológica garantía calidad y seguridad que usted merece antiasmática no daña sus mascotas altamente efectiva contra todo tipo de insectos rastreros chiripas cucarachas pulgas garrapatas hormigas bachacos alacranes escorpiones.
A-00014500

TURISMO | VACACIONES

EL ROSAL | INMUEBLES

EL ROSAL VENDE APARTAMENTO PARAISO LA ESMERALDA 103MTS2 UNA HABITACION VESTIER CLOSET ESTAR INTIMO 2BAÑOS COCINA TOPE GRANITO PISOS PORCELANATO CERCADO ELECTRICO 2ESTACIONAMIENTOS 0424-696.18.20 0414-638.87.08 www.el-rosal.com COD.TEM98
A-00015280

EL ROSAL VENDE APARTAMENTO SECTOR PARAISO 123MTS2 3 HABITACIONES 2 BAÑOS PORCELANATO TOPE GRANITO GABINETES EMPOTRADOS 4 AIRES ACONDICIONADOS TANQUE HIDRONEUMATICO 3 ESTACIONAMIENTOS 0261-7986756 0414-638.87.08 www.el-rosal.com COD.AV85
A-00015263

EL ROSAL VENDE APARTAMENTO TIERRA NEGRA 158MTS2 4 HABITACIONES CLOSETS 5 BAÑOS COCINA DESAYUNADOR MARMOL 2 ESTACIONAMIENTOS PERSIANAS PISCINA VIGILANCIA 24 HORAS 04146388708 02617970643 www.el-rosal.com COD.TEM81
A-00015252

EL ROSAL VENDE APARTAMENTO TORRE EUROPA 149MTS2 4HABITACIONES 3BAÑOS COCINA CAMPANA Y HORNO PISOS MARMOL SISTEMA HIDRONEUMATICO TANQUE CILINDRICO 2ESTACIONAMIENTOS CERCO ELECTRICO PORTON ELECTRICO 0414-6388708 www.el-rosal.com COD.TEM103
A-00015286

EL ROSAL VENDE APTO LA FALCON 260MTS2 3HABITACIONES 3BAÑOS COCINA MODERNA CON TOPE DE GRANITO PISOS MARMOL 2ESTACIONAMIENTO 0414-6180691 www.el-rosal.com COD.AV111
A-00015300

EL ROSAL VENDE CASA ACUARELAS DEL SOL 135MTS2 2 PLANTAS 3 HABITACIONES 3 BAÑOS 2 ESTACIONAMIENTOS TANQUE HIDRONEUMATICO VIGILANCIA PARQUE INFANTIL CANCHA CERCO ELECTRICO 0414-0379811 www.el-rosal.com COD.TEM99
A-00015279

EL ROSAL VENDE CASA CAUJARO 130MTS TERRENO 102MTS CONSTRUCCION 2HABITACIONES 2BAÑOS 2ESTACIONAMIENTOS PATIO LAVANDERIA TANQUE AEREO 1100LTS BOMBONA 10KG ANTENA PARA INTERNET 0414-6172247 www.el-rosal.com COD.CV134
A-00015278

EL ROSAL VENDE CASA EL SOLER 153MTS2 TERRENO 61MTS2 CONSTRUCCION 2HABITACIONES 2 BAÑOS SALA COMEDOR COCINA PISOS GRANITO TANQUE AEREO SISTEMA DE PROTECCION ELECTRICO 0424-621.59.48 www.el-rosal.com COD.CV129
A-00015259

EL ROSAL VENDE CASA EL SOLER 153MTS2 TERRENO 62MTS CONSTRUCCION 2 HABITACIONES 2 BAÑOS PISOS CERAMICA PATIO TRASERO 1 ESTACIONAMIENTO TANQUE AEREO 500OLTS 0414-6285018 www.el-rosal.com COD.TEM76
A-00015292

EL ROSAL VENDE CASA URBANIZACIÓN LA MARINA CONSTA DE 190MTS2 DE TERRENO 4 HABITACIONES 5 BAÑOS PORCELANATO LAVANDERIA TOPE DE GRANITO ESTACIONAMIENTOS PORTON ELECTRICO 0261-7986756 0414-617.22.47 www.el-rosal.com COD.CV119
A-00015262

EL ROSAL VENDE CONSULTORIO CLINICA D'EMPAIRE 60MTS2 SALA DE ESPERA 4 CUBICULOS BAÑO AREA DE LUNCH AREA DE LABORATORIO DEPOSITO CABINETES ESTACIONAMIENTO SOTANO 0261-7970643 0414-6388708www.el-rosal.com COD.TEM89
A-00015250

EL ROSAL VENDE FROGS RESTAURANTE TOTALMENTE EQUIPADO 450MTS2 TERRENO 470MTS2 CONSTRUCCION 100% OPERATIVO CAPACIDAD PARA 100 PERSONAS 10ESTACIONAMIENTO 0414-6388708www.el-rosal.com COD.TEM122
A-00015305

EL ROSAL VENDE GRANJA GUADALUPANA PISCINA TOBOGAN CASCADA 3BOHIOS 2BARRAS PARQUE INFANTIL MOBILIARIO CUARTO CON AIRE BAÑOS PARRILLERA HORNILLAS AMPLIO ESTACIONAMIENTO 04146104789 04140379811 www.el-rosal.com COD.TEM140
A-00015301

EL ROSAL VENDE LOCAL EN C.C GRAN BAZAR 4.5MTS2 PISOS PORCELANATO DETALLES EN YESO ESTANTERIA Y VITRINA DE MADERA SISTEMA DE ALARMA CONTRA INCENDIO 04146285018 www.el-rosal.comCOD.LV06
A-00015256

EL ROSAL VENDE LOCAL EN C.C GRAN BAZAR 8MTS2 TOTALMENTE EQUIPADO PLANTA BAJA MEZANINE CUARTO DE ALMACENAMIENTO PISOS PORCELANATO EXCELENTE PUNTO ALTO TRAFICO 0414-6180691 www.el-rosal.com COD.TEM145
A-00015308

EL ROSAL VENDE LOCAL GRAN BAZAR TOTALMENTE REVESTIDO 5MTS2 ESCALERA MEZZANINA PISOS PORCELANATO TRABAJOS EN YESO SANTA MARIA PRONTA INAUGURACION 0414-0379811 0261-7970643 www.el-rosal.com COD.TEM115
A-00015294

EL ROSAL VENDE LOCAL INDIO MARA PLANTA BAJA 98MTS2 CONSTA DE UN AREA AMPLIA 2BAÑOS SANTAMARIA PROTECCIONES 2 PUESTOS DE ESTACIONAMIENTOS 0261-7988092 0414-6388708 www.el-rosal.comCOD.LV011
A-00015283

EL ROSAL VENDE NEGOCIABLE LOCAL C.C GALERIAS PRIMER PISO 44MTS2 SIN DIVISIONES 1BAÑO DETALLES EN YESO OJITOS DE BUEY 0424-6961820 www.el-rosal.com COD.TEM113
A-00015288

EL ROSAL VENDE NEGOCIO EN PLENO FUNCIONAMIENTO 10 AÑOS PLAY KIDS 400MTS2 TOTALMENTE EQUIPADO DIVERSAS AREAS DE ENTRETENIMIENTO 3 BAÑOS COCINA DEPOSITO ESTACIONAMIENTOS 0261-7970643 0414-6388708 www.el-rosal.com COD.TEM88
A-00015251

EL ROSAL VENDE PENT-HOUSE EL MILAGRO 7 HABITACIONES 7 BAÑOS 4 BARES GIMNASIO 6 SALONES DE USOS MULTIPLES TERRAZA CON JACUZZI ESTACIONAMIENTOS EN SOTANO 0414-637.41.38 www.el-rosal.comCOD.TEM50
A-00015264

EL ROSAL VENDE VILLA EN PROYECTO ISLA DORADA FINANCIAMIENTO 8MESES 83MTS2 2HABITACIONES 3BAÑOS POSIBILIDADES DE AMPLIACIÓN TANQUE SUBTERRANEO ESTACIONAMIENTOS MUELLE CERCADO Y PORTON ELECTRICO 0414-0379811 0261-7970643 www.el-rosal.com COD.PV03
A-00015277

EL ROSAL VENDE VILLA ISLA DORADA 200MTS2 4 HABITACIONES 2 BAÑOS Y MEDIO COCINA EQUIPADA 4 ESTACIONAMIENTOS POSIBILIDADES DE AMPLIACION CERCADO ELECTRICO VIGILANCIA 0261-7970643 0414-6388708 www.el-rosal.com COD.TEM90
A-00015253

EL ROSAL VENDE VILLA ISLA DORADA ACEPTA INMUEBLE MENOR VALOR 200MTS2 4HABITACIONES 2BAÑOS YMEDIO COCINA EQUIPADA 4ESTACIONAMIENTOS POSIBILIDADES DE AMPLIACION CERCADO ELECTRICO VIGILANCIA 0261-7970643 0414-6388708 www.el-rosal.com COD.TEM90
A-00015293

EL ROSAL VENDE VILLA PARAISO II 55,66 MTS2 TERRENO 168MTS2 CONSTRUCCION 3NIVELES 3HABITACIONES 4BAÑOS PISOS MARMOL LAVADERO PATIO TANQUE 22.000LTS 1 ESTACIONAMIENTO 0414-6388708 www.el-rosal.com COD.TEM105
A-00015285

EL ROSAL VENDE VILLA PARAISO II 55,66MTS2 TERRENO 111MTS2 CONSTRUCCION 3HABITACIONES 3BAÑOS Y MEDIO TANQUE 5000LTS 1 ESTACIONAMIENTO 0414-6388708 www.el-rosal.com COD.TEM114
A-00015290

EL ROSAL VENDE VILLA RESIDENCIAS LAS NACIONES 106MTS2 TERRENO 190MTS2 CONSTRUCCION DOS PLANTAS 3HABITACIONES 4 BAÑOS 3 AIRES 2 ESTACIONAMIENTOS PORTON ELECTRICO 0261-797.06.43 0414-638.87.08 www.el-rosal.com COD.CV135
A-00015249

EL ROSAL VENDE VILLA SANTA ANA TOTALMENTE AMOBLADO 133MTS2 4HABITACIONES 2BAÑOS PISOS GRANITO TANQUE 12.000LTS DETALLES EN YESO 2ESTACIONAMIENTOS PORTON AUTOMATICO CERCO ELECTRICO 0414-6388708 www.el-rosal.com COD.CV123
A-00015287

EL ROSAL VENDE VILLA VIZCALLA MONTE CLARO 165MTS2 CONSTRUCCIÓN 4 HABITACIONES 4 BAÑOS Y MEDIO TANQUE SUBTERRANEO YESO GRANITO ESTACIONAMIENTOS GAZEBO VIGILANCIA 0261-7986756 0414-6388708 www.el-rosal.com COD. CV105
A-00015261

EL ROSAL VENDE VILLAS TOWN HOUSE LOS OLIVOS 211.46MTS2 5HABITACIONES 6BAÑOS AIRE CENTRAL TANQUE SUBTERRANEO 14.000LTS HIDRONEUMATICO 2ESTACIONAMIENTOS CERCO ELECTRICO PORTON ELECTRICO 0424-6946447 www.el-rosal.com COD.TEM106
A-00015289

VIVIENDAS | VENTA

VENDO CASA DE DOS PLANTAS CON GALPON (OPCIONAL). UBICADOS EN AVENIDA PRINCIPAL DE R-10 CERCA DEL SEMAFORO; SON 2 CASAS INDEPENDIENTES UNA PLANTA ALTA Y LA OTRA PLANTA BAJA Y EL GALPON TIENE 2 DEPOSITOS DE PLATABANDA. FINANCIADO A 1 AÑO O MÁS. 0414-6660735
A-00015313

TERRENOS | VENTA

SE VENDE PARCELA

Ubicada a quinientos metros de la Guadalupana, vía las caballerizas
SE ACEPTA PAGO POR EXTRACRÉDITO
INF: 0416-6627026
0261-7925506
A-00015328

VEHÍCULOS

AUTOMÓVILES | VENTA

VENDO MITSUBISHI SIGNO AÑO 2001 AUTOMÁTICO VERLO ES COMPRARLO 2.900.000 NEGOCIABLE. APROVECHA ÚNICA OPORTUNIDAD ES UNA JOYA 04146180137
A-00015237

VENDO RENAULT SYMBOL AÑO 2009
SINCRONICO 100.000 KILOMETROS UNICA DUEÑA BUENAS CONDICIONES NEGOCIABLE 0414-6221003- 0414-3636237
A-00015334

ACCESORIOS

A-00015315

DE FIESTA

ALQUILER DE FESTEJOS

TIBISAY AGENCIAS DE FESTEJOS SILLAS MESAS TOLDOS MANTELERIA ROBOT MIMOS. SANCOS. TAMBORES. FILMACION VIDEO BEEN FOTOGRAFIA. AGRUPACIONES AREA LIVING PASAPALOS REPOSTERIA. FACEBOOK TIBISAY EVENTOS TLF: 0261-7190028 WHATSAPP 0414-6322720/0414-6120848
A-00015319

MARIACHIS

MARIACHI NUEVO JALISCIENSE MARCANDO LA DIFERENCIA EN EL ZULIA. MUSICOS PROFESIONALES AMPLIO REPERTORIO Y TRAYECTORIA EN EL GENERO DE LA MUSICA MEXICANA. PARA TODO TIPO DE EVENTO. VISITENOS EN PIN: 531721C5. TFNOS: 0424-5696673 / 0261-4156273 WS: WS 0426-1690424
A-00015151

TIBISAY Y SU MARIACHI INTERNACIONAL LA LEYENDA DEL MARIACHI EN EL ZULIA LO MEJOR DE LA MUSICA MEXICANA PUNTUALIDAD PRESENCENCIA TLF:02617190028/ WHATSAPP 0414-6322720/ 0414-6120848 INSTAGRAM EVENTOSTIBISAY18
A-00015320

ORGANIZADORES DE EVENTOS

SHOW DE STREPPERS (EL Y ELLA) PARA CUMPLEAÑOS, DESPEDIDAS, DISPONEMOS DE CHICAS BELLAS OPERADAS, SEXYS, CHICOS HERMOSOS Y EJPLOTADOS. SOLICITA TU SHOW. LLAMANOS (414-9661831 / 0416-2278951
A-00015223

TIBISAY EVENTOS ELEGANTES SALONES EQUIPADOS DE 50 A 500 INVITADOS CON TODO, DECORACION, DESCORCHE, MUSICA, ATENCION, ESTACIONAMIENTO. QUINCEAÑOS, BODAS, EMPRESAS FIESTAS NAVIDEÑAS TLF:0261-7190028/0414-6120848 WHATSAAP 0414-6322720.
A-00015321

SALUD

MAQUILLAJE

-**CUIDADO** E HIDRATACIÓN DE LA PIEL
-VISAJISMO
-CONTORNO Y MAQUILLAJE PARA EL DÍA
-COMO UTILIZAR LOS PINCELES
-DELINEADO PERFECTO
-COMBINACIÓN DE COLORES
-ASESORAMIENTO DE LOS PRODUCTOS
INFORMACIÓN AL 0414-2170401
makeupbysick@gmail.com
INSTAGRAM: makeupbysick
FACEBOOK: makeupbysick
A-00015133

SERVICIOS

ALBAÑILERÍA

GRANITERA RESTAURACION FABRICAMOS PULIMOS CRISTALIZAMOS TODA CLASE PISOS GRANITO MÁRMOL PAGO AL FINALIZAR LA OBRA 0414-6155242/ 0426-2869406
A-00015132

COLCHONES

A COLCHONERIA EL BENDITO
REPARACION FABRICACION VENTA TODO TIPO DE COLCHONES BOX SPRINX ORTOPEDICOS SEMIORTOPEDICOS OFERTAS PERMANENTES RESPONSABILIDAD GARANTIA TRANSPORTE GRATIS A DOMICILIO 0261-8959592 0261-7863849 0414-6772660
A-00014190

COLCHONERIA LA INDUSTRIAL
REPARACIÓN Y FABRICACIÓN TODO TIPO DE COLCHONES ORTOPEDICO Y SEMI-ORTOPEDICO TELA SUDATEX ANTIALERGICA TRANSPORTE GRATIS PRECIO EN OFERTAS TELF: 0261-7366737/ 0414-6610148 / 0426-8691684
A-00015273

COLCHONERIA MARA NORTE
REPARACIÓN FABRICACIÓN VENTA DE TODO TIPO DE COLCHONES BOX SPRINX ORTOPEDICOS SEMIORTOPEDICOS OFERTAS PERMANENTES GARANTIA TRANSPORTE A DOMICILIO GRATIS 0261-3120134/ 0261-9953169
A-00015240

ELECTRÓNICA

SISTEMA Y MANTENIMIENTO DE

- CERCOS ELECTRICOS
- CAMARAS DE VIGILANCIA
- PORTONES ELECTRICOS

TELEFONOS:
(0414)- 6762338
(0416)- 7658279
(0261)- 7548721

TRABAJOS GARANTIZADOS
A-00014978

EMPLEO

FEINKAFFE, C.A
SOLICITA
JÓVENES PROACTIVOS
PARA LOS SIGUIENTES
CARGOS
.AZAFATA
.ANFITRIONES
.MESONEROS
.BARISTAS

MAYORES DE 22 AÑOS. AMBOS SEXOS, INTERESADOS ENVIAR SÍNTESIS CURRICULAR AL CORREO CHFINAGTERRHH@GMAIL.COM O ENTREGARLOS EN LA EMPRESA CALLE 78 CON AVENIDA 3F DIAGONAL A LA IGLESIA PADRE CLARET.
A-00015338

FEINKAFFE, C.A
SOLICITA
• GERENTE DE OPERACIONES
. TSU-LICENCIADO
. CON EXPERIENCIA EN COSTOS, EN EL ÁREA DE ALIMENTOS Y BEBIDAS

ENTRE 30 A 45 AÑOS. HOMBRE, INTERESADOS ENVIAR SÍNTESIS CURRICULAR AL CORREO CHFINAGTERRHH@GMAIL.COM O ENTREGARLOS EN LA EMPRESA CALLE 78 CON AVENIDA 3F DIAGONAL A LA IGLESIA PADRE CLARET.
A-00015339

FUMIGACIONES

A-00015128

A-00015129

A-00015131

A-00015130

A-00015310

PLOMEROS

A-00015227

A-00014501

A-00014502

A-00015229

SERVICIOS

PLOMEROS

DESTAPE
CAÑERIA MARACAIBO
SERVICIO 24H
PRESUPUESTOS GRATIS
0424.682.8137
0261.324.1681
A-00015231

DESTAPES
EMMANUEL
0261/7326591
0416/6621097
A-00014503

REFRIGERACIÓN

SERVICIO TECNICO EN:
REFRIGERACIÓN
TE OFRECE CALIDAD Y SERVICIO EN REFRIGERACIÓN, AIRES ACONDICIONADOS, AIRES CENTRALES, CAVAS, INSTALACION Y MANTENIMIENTO EN GENERAL
Ofertas en instalación y servicio para depósitos, panaderías y farmacia.
Hivonne Suárez
técnico
Los olivos, Av. 69, N° 66-168
0416-2645050
A-00015238

REPARACIONES DIVERSAS

BI-COCINA REPARAMOS COCINA ELÉCTRICA A GAS TRANSFORMAMOS HORNOS TAPPAN UN AÑO GARANTÍA. TÉCNICOS ESPECIALIZADOS SERVICIOS A DOMICILIO. 0414-1168476/0261-3296596 INSISTA
A-00015127

DOMICILIO REPARACIONES DE LAVADORAS
DIGITALES, DAEWOO, MABE, LG, FRIGIDAIRE, WHIRLPOOL, SAMSUNG, MAGIC CHEF, KENMORE, SECADORAS TRABAJO GARANTIZADO ALBERTO AZUAJE QUE DIOS LO BENDIGA TELF: 0261-7543580/0414-6168184
A-00015148

SE REPARA TODO TIPO DE LAVADORAS Y AIRES ACONDICIONADOS, EQUIPOS HIDRONEUMATICOS, PLOMERIA, ELECTRICIDAD A DOMICILIO. RONALD TELEFONO: 0424-6677904 / 0416-0699171 / 0424-6246581
A-00015123

SERVICIO TECNICO DIGITAL ESPECIALISTA NEVERAS LAVADORAS DIGITALES AIRES ACONDICIONADOS SPLIT CENTRALES LINEA BLANCAS CAVAS SECADORAS MODIFICAMOS NEVERAS DIGITALES RELOJ SERVICIO DOMICILIO TRABAJOS GARANTIZADOS 0414-6420250
A-00015061

REPARAMOS
A DOMICILIO
•NEVERAS •LAVADORAS
•AIRES •SECADORAS
•CAVAS •FRIZERS
•MODIFICAMOS •NEVERAS
DIGITALES A RELOJ
Sr. FRANK
TELEFONOS:
0414 0740725
0416 2657586
A-00015361

TECHOS Y TOLDOS
AGUA SOLUCION C.A IMPERMEABILIZACION REPARACION FILTRACION MANTENIMIENTO GARANTIA TOTAL PLOMERIA EN GENERAL REPARACION INSTALACIONES ELECTRICAS 0416-6622555 / 0416-6667008 SERJE
A-00015275

PARLEY

DOÑA LUCIA
TE AYUDA CON EL TRIPLE FIJO, DE LA LOTERIA CHANCE SORTEO NOCHE DE HOY
PARA GANAR EL DINERO QUE TANTO NECESITA Y PAGAR SUS DEUDAS, COMPRAR COMIDA, RESOLVER SITUACION DE VIVIENDA, U OBTENER CAPITAL DE TRABAJO
LLAMAS HOY, GANAS HOY
INFORMACION 100% SEGURA
0414-914.21.49. 0426-252.38.02.
A-00015242

GRACIAS A DOÑA LUCIA
GANE 1.600 MIL BOLIVARES, CON EL TRIPLE 043 QUE BOTO CHANCE POR LA LETRA B EL MIERCOLES 2 DE NOVIEMBRE
AGRADECIDO LA RECOMIENDO
GUILLERMO BOSCAN
TELEFONOS DOÑA LUCIA:
0414-914.21.49. 0426-252.38.02.
A-00015241

ADULTOS
AMANTE 2469 CHATEA CONMIGO ENVIANDO AMANTE AL 2469 Y CONVIERTETE EN MI AMANTE LLAMAME YA AL 0901-412-6845 CONOCEME Y DISFRUTAME DIA Y NOCHE. NO MOVILNET SOLO +18
A-00015140

CAROLINA HERMOSA JOVEN ATREVIDA NO TENGO LIMITES PARA COMPLACERTE TENGO BONITO CUERPO REALIZO TODOS LOS SERVICIOS ATIENDO PAREJAS SIN ENGAÑOS. 0424-1602856/0416-0668087
A-00015331

IMPOTENCIA SEXUAL?
EYACULACION PRECOZ?
LA CLAVE POTENCIA HASTA 3 RELACIONES CON EL MISMO VIGOR. PARA LA EYACULACIÓN PRECOZ "RETARDEX EN SPRAY" SOMOS TIENDA TLF 0426-5608900
A-00015330

Convocatoria

Policlínica Amado C.A., convoca todos sus accionistas a la celebración de una Asamblea General Extraordinaria de que se celebrara en fecha 19-11-2.016, a las 3.P.M., en su sede social, y si en esa oportunidad no asistiere el quórum estatutario, la misma se llevara a efecto en fecha 29-11-16, a las 3.P.M., en el mismo lugar y hora, la cual se llevara e efecto con el número de socios que asistan. Punto Único a Tratar: Restablecer, Modificar y Corregir errores observados en el acta de la Asamblea General Ordinaria de fecha: 22-07-16.- La Junta Directiva.-

CONVOCATORIA

Se convoca a los señores accionistas de la Sociedad Mercantil CENTRO MÉDICO DEL NORTE, C.A. Para el día 02 de Diciembre de 2016 a la realización de una Asamblea Ordinaria de Accionistas; la cual tendrá lugar en el Edificio centro médico del norte

PUNTOS A TRATAR:

1. Cierre de ejercicio económico año 2012 hora 03. pm
2. Cierre de ejercicio económico años 2013-2014 y 2015 hora 07.pm

Por la Junta Directiva

Dr. Carlos Pérez

Presidente

EXPEDIENTE No. 58.548

CARTEL DE CITACIÓN

REPUBLICA BOLIVARIANA DE VENEZUELA EN SU NOMBRE: EL JUZGADO SEGUNDO DE PRIMERA INSTANCIA EN LO CIVIL, MERCANTIL Y DEL TRANSITO DE LA CIRCUNSCRIPCIÓN JUDICIAL DEL ESTADO ZULIA.

HACE SABER:

A la ciudadana **MARIA GABRIELA ROMERO NAVA,** venezolana, mayor de edad, titular de la cedula de identidad No. V-14.552.240, domiciliado en el Municipio Maracaibo del Estado Zulia, que deberá comparecer ante este Tribunal en el término de Quince (15) días de despacho, contados a partir de la publicación, fijación y consignación del presente cartel, a darse por citado en el juicio de **RECONOCIMIENTO DE DERECHO,** iniciado en su contra en horas comprendidas de **OCHO Y TREINTA MINUTOS DE LA MAÑANA A TRES Y TREINTA MINUTOS DE LA TARDE (8:30 am. a 3:30 p.m.)** Se les advierte que si pasado dicho termino no comparecieren en forma personal o mediante representación legal, el Tribunal le nombrará DEFENSOR AD-LITEM con quien se entenderá la citación. Publíquese en los diarios Versión Final y La Verdad de esta Localidad, con intervalo de tres días entre uno y otro Maracaibo, **03** de **NOVIEMBRE** de 2016, año 206º y 157º:-

EL JUEZ
ABG. ADAN VIVAS SANTAELLA

LA SECRETARIA
ABG. ARANZA TIRADO PERDOMO

Maracaibo; 14 de Noviembre de 2016

Convocatoria Edificio Anastasia

De conformidad con el artículo 24 de la Ley de Propiedad Horizontal, se convoca a los propietarios del Edificio Anastasia a la Asamblea general Ordinaria de Propietarios a celebrarse el día Jueves 17 de Noviembre de 2016 a las 6:30pm en el Salón de fiesta del edificio. De no lograrse el quórum reglamentario la segunda reunión será convocatoria el día Miércoles 23 de Noviembre las 6:00pm y de no tener el quórum reglamentario el tercer y último llamado será el mismo día a las 7:00pm y las decisiones serán tomadas por la mayoría de los asistentes

La agenda será la siguiente:

1.- Gestión 2015-2016.
2.- Equipo Osmosis.
3.- Elección de Junta de Condominio.
4.- Azotea.
5.- Condiciones de pago.
6.- Asignación de abogados.

Agradecemos puntual asistencia

Junta de Condominio.

EXPEDIENTE Nº 58.679
EDICTO
REPUBLICA BOLIVARIANA DE VENEZUELA
EN SU NOMBRE:
JUZGADO SEGUNDO DE PRIMERA INSTANCIA EN LO CIVIL, MERCANTIL Y DEL TRÁNSITO
DE LA CIRCUNSCRIPCION JUDICIAL DEL ESTADO ZULIA.-
HACE SABER:

A todas aquellas personas que pudieran tener interés sobre un inmueble conformado por un (01) terreno cuya extensión aproximada de SEISCIENTOS OCHENTA Y TRES CON CERO TRES METROS CUADRADOS (683,05 Mts2), con un área de construcción de QUINIENTOS VEINTISEIS CON NOVENTA Y TRES METROS CUADRADOS (526.93 Mts2) ubicado en el Barrio Panamericano, calle 75, nomenclatura No. 75-92, en jurisdicción de la parroquia Caracciolo Parra Pérez, Municipio Maracaibo del estado Zulia, cuyo linderos son los siguientes: NORESTE A SUROESTE linda 56,00 metros con propiedad que es o fue de Néstor Portillo; SUROESTE A SURESTE linda 27,40 metros con Calle No. 75, al SUERTE linda 42,40 metros con propiedad que es o fue de Luís Barbosa y de SURESTE A SUROESTE linda 27,80 metros con propiedad que son o eran de Ángel Castro Urdaneta y Julio Barbosa, cuya construcción comprende dos (2) depósitos, una (1) perrera, un (1) galpón, área de hábitat constituida por tres (3) habitaciones, un (1) cocina, dos (2) comedores, una (01) sala, un (1) porche, un (1) espacio de esparcimiento, un (1) patio debidamente sembrado y cultivado, todo con un área cuadrada de platabanda de aproximadamente DOSCIENTOS TREINTA Y CINCO METROS CUADRADOS (235 Mts2) y el otra área de construcción posee techo de acerolit y pancha de zinc, que es un área aproximadamente de DOSCIENTOS NOVENTA Y UNO CON NOVENTA Y TRES METROS CUADRADOS (291,93 Mts2). Para que de conformidad a lo establecido en el artículo 692 del Código de Procedimiento Civil, comparezcan ante este Tribunal, dentro de los QUINCE (15) DÍAS siguientes a la última publicación que se efectué de este edicto, en el horario comprendido de Ocho y Treinta minutos de la mañana a Tres y Treinta de la tarde (8:30 a.m. a 3:30 p.m.), a darse por citados en el Juicio de PRESCRIPCION ADQUISITIVA, seguido por el ciudadano FRANCISCO JAVIER MEDINA MEDINA, venezolano, mayor de edad, titular de la cédula de identidad No. V-4.150.251, domiciliado en esta ciudad y Municipio Maracaibo del Estado Zulia, contra los ciudadanos CARMEN AURORA MEDINA DE LAUDI, ANA CATALINA LAUDI MEDINA, MARGARITA LAUDI MEDINA, CAROLINA LAUDI MEDINA y FERNANDO LAUDI MEDINA, venezolanos, mayores de edad, titulares de las cédulas de identidad Nos. V- 1.664.372, V-7.794.761, V-7.794.762, V-7.891.762 y V-9.738.003. Todo de conformidad con lo establecido en los Artículos 231 y 692 del Código de Procedimiento Civil. En Maracaibo, a los cinco (05) días del mes de agosto de dos mil dieciséis (2016). Años: 206º de la Independencia y 157º de la Federación.-

EL JUEZ
ABG. ADAN VIVAS SANTAELLA

LA SECRETARIA
ABG. ARANZA TIRADO PERDOMO

Exp. No. 47.824Gjsm.
PRIMER CARTEL DE SUBASTA
REPUBLICA BOLIVARIANA DE VENEZUELA
EN SU NOMBRE:
JUZGADO TERCERO DE PRIMERA INSTANCIA EN LO CIVIL, MERCANTIL Y DEL TRÁNSITO DE LA CIRCUNSCRIPCIÓN JUDICIAL DEL ESTADO ZULIA
HACE SABER:

Que este Tribunal en el juicio que por **LIQUIDACIÓN Y PARTICIÓN DE COMUNIDAD CONYUGAL** sigue el ciudadano JESUS SALVADOR CHACIN, venezolano, mayor de edad, portador de la cédula de identidad número 10.917.644, domiciliado en el Municipio Maracaibo del Estado Zulia, en contra de la ciudadana ELBA ORTEGA, venezolana, mayor de edad, portadora de la cédula de identidad número 12.953.284, del mismo domicilio, procederá a subastar en su sala de Despacho, situada en la Planta Alta del Edificio Torre Mara, (Sede Judicial de Maracaibo), ubicado en la calle 84 con avenida 2 (antes El Milagro), en jurisdicción de la parroquia Santa Lucia, Municipio Maracaibo del Estado Zulia, en la oportunidad que será fijada al momento de librarse el tercer y último cartel de remate, los derechos de propiedad que tienen los prenombrados ciudadanos, sobre un inmueble constituido por una parcela de terreno y la vivienda sobre ella construida, ubicada en la Urbanización "Lomas de la Misión", situada en la calle 100 (Sabaneta), en Jurisdicción de la Parroquia Manuel Dagnino del Municipio Maracaibo del Estado Zulia. La parcela de terreno en cuestión, se encuentra distinguida con el número AP-09, Lote AP-SUR, en el plano parcelamiento de la Urbanización antes nombrada, el cual quedó agregado en el cuaderno de comprobantes de la Oficina Subalterna de Registro del Tercer Circuito del Municipio Maracaibo del Estado Zulia, el día 22 de octubre de 1993, con el numero 241. La mencionada parcela de terreno, tiene una superficie aproximada de CIENTO NOVENTA Y UN METROS CUADRADOS CON CINCUENTA Y OCHO DECIMETROS CUADRADOS (191,58 Mts2.), comprendida dentro de los linderos y medidas siguientes: Norte: mide nueve metros con treinta centímetros (9,30 Mts) y linda con Avenida Principal; Este: mide veinte metros con sesenta centímetros (20,60 Mts.), y linda con la parcela AP-10; y Oeste: Mide vente metros con sesenta centímetros y linda con la parcela AP-08. La vivienda edificada sobre la parcela antes mencionada, tiene una superficie de construcción aproximada de OCHENTA Y CINCO METROS CUADRADOS (85,00 Mts2), y consta de las siguientes dependencias: tres (3) habitaciones, dos (2) salas de baño, recibo, comedor, cocina y oficios. Al Inmueble nombrado, le corresponde un porcentaje de seiscientas quince milésimas por ciento (0.615%) de la Urbanización "Lomas de la Mision", amparada por la constancia de Recepción, emanada de la Dirección de Ingeniería de la Alcaldía del Municipio Maracaibo del Estado Zulia, la cual quedo agregado al cuaderno de comprobantes de la Oficina subalterna del tercer circuito de Registro del Municipio Maracaibo del Estado Zulia. El inmueble objeto de subasta, forma parte de la comunidad conyugal de los ciudadanos JESUS SALVADOR CHACIN Y ELBA ORTEGA, según documento protocolizado ante la oficina subalterna del tercer circuito de registro del municipio Maracaibo del estado Zulia en fecha dieciocho (18) de enero 1995, bajo el numero 23, Protocolo 1º, tomo 4º Primer Trimestre. Se reitera que esta subasta versará sobre los derechos de propiedad del inmueble antes identificado. Por Secretaria, se darán mas informes. Publíquese en un diario de mayor circulación de esta localidad. Maracaibo, siete (07) de noviembre de 2016. Años: 206º de la Independencia y 157º de la Federación.

LA JUEZ.
Abog. ADRIANA MARCANO MONTERO

EL SECRETARIO TEMP
Abog. JARDENSON RODRIGUEZ.

DESDE la CALLE

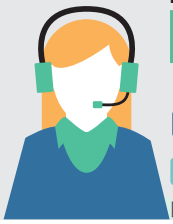

ENVÍANOS TU DENUNCIA

(0261) 8003109

Versión Final

0424-6945404
0424-6948447

@versionfinal

Pin 28ODDCC8
2AE29276

E-MAIL: redaccion@versionfinal.com.ve

EMERGENCIAS

FUNSAZ	911	Ambulancia	0261- 7402963
CPBEZ	0261- 7418841	Polimaracaibo	0261- 7193328
Bomberos	0261- 7186068	SUNDEE	0261- 7987316
CICPC	08002427224	Core 3	0261- 7579578
POLISUR	0261- 7314777	Maternidad	0261- 7525710
Tránsito	0261- 7885204	HUM	0261- 7524815
GAES	0414- 5279400	H. Chiquinquirá	0261- 7227491
CORPOELEC	0500- 5020000	Policabimas	0264- 2614004
IMAU	0261- 7971233	Cruz Roja	0261- 7976742
Hidrolago	0500- 2482990	H. Coromoto	0261- 7900000
SEDEMAT	0500- 627222426	Alcohólicos Anónimos	2617931734 - 0261718 9548

LÍNEAS DE TAXIS // **TAXI TOUR** (0261) 7974533 **TAXI GALERÍAS MALL** (0261) 7564538 **TAXI SAMBIL** (0261) 7400900 **TAXI LAGO MALL** (0261) 7930361 **TAXI DORAL CENTER** (0261) 7434361

VOCES *en las redes*

Interactúa con nosotros y envíanos tu denuncia usando la etiqueta #VersiónFinal ¿?

@Groyero: Por favor necesitamos asfaltado en la circunvalación 2. Está llena de huecos y es un desastre en varias partes. Al menos háganle un bacheo.

@KariOmana: La avenida de Ziruma está totalmente a oscuras. Es un verdadero reto manejar por allí. La visión es pésima entre tanta oscuridad.

@Deibybacanal: Saliendo del Centro Comercial Galería hay demasiados huecos. Frente a Mercasa sentido centro de Maracaibo, hay full troneras.

@Jose__Barroso: Estoy en la búsqueda de los medicamentos: Salbutamol y Salbutan con urgencia. Para cualquier información comunicarse al 0426 967 04 89.

@Pura_Miel: #ServicioPúblico #Urgente #Maracaibo #BEBE de 9 meses, con bacteria estomacal necesita #Ayuda. Contactos: 0426 624 80 92 y 0426 131 71 81.

@U_briceno: Quien sepa dónde hay Clonazepam, Clonac, Clonatril, Rivotril o Closef, todos de 2 mg o de 0,5 mg informe al: 0414 661 81 60.

@Doblemayo: Se necesita con carácter de urgencia el medicamento Humalog Mix 25, por favor que sepa donde encontrarlo, comunicarse al 0414 389 55 88.

@Deibybacanal: Maracaibo está toda destrozada, hay huecos por doquier. La avenida La Limpia es una prueba de fuego para los conductores.

Una IMAGEN *dice más*

En completo abandono están las áreas verdes de los distribuidores de la ciudad. "A pesar de la gran inversión que se hizo hace varios años para brindar a los conductores y transeúntes una mejor vista de estos espacios, ahora solo queda en el distribuidor de Sabaneta la fuente, pero sin agua y unos árboles ya casi secos, mientras que la grama desde hace mucho perdió su color verde", denunció José Nava, vecino.

El distribuidor de Sabaneta está en completo abandono, no cuenta con agua para mantener los pocos árboles que quedan. **Foto: Iván Ocando**

VITRINA *del lector*

Denuncias de nuestros lectores

Joselín Díaz
Usuario de Los Robles

El transporte público continúa siendo un desastre en la ciudad. El abuso de los conductores persiste en el cobro del pasaje, la división de las rutas y el irrespeto a las paradas establecidas.

Antonella Viera
Residente de Cabimas

En Cabimas el agua llega de vez en cuando. No es posible que los vecinos del sector Nueva Cabimas tengamos que comprar el vital líquido a los camiones cisterna que especulan con el precio de la pipa. Hasta en 500 bolívares nos cobran por llenar de agua un recipiente. Pedimos a Hidrolago que nos atienda.

Virgilio Montes
Vecino de Sierra Maestra

En San Francisco, sector Sierra Maestra el aseo no recoge la basura. Las moscas, gusanos y el mal olor son insoportables y los vecinos tememos que se desate un brote de infecciones entre los niños y personas adultas de la comunidad. Al alcalde Omar Prieto que recuerde brindarnos la atención que merecemos.

José Nava
Residente del barrio La Lechuga

La delincuencia mantiene azotada a más de 30 familias de la calle 93, del barrio La Lechuga. Los robos, atracos y hurtos se cometen a cualquier hora del día. Desde hace meses los habitantes de esta zona estamos pidiendo que nos reactiven el módulo policial de la barriada, pero nada que recibimos atención. Exigimos patrullaje policial permanente.

Comerciantes del centro de Maracaibo

Los comerciantes del centro de Maracaibo queremos hacer público que los trabajadores del IMAU realizan jornadas constantes en esta zona de saneamiento. Reconocemos que hay vendedores que lanzan los desechos sólidos a plena vía pública sin medir las consecuencias que esto trae.

Eudomar Salazar
Habitante de Sabaneta

La avenida Sabaneta es un peligro para los conductores y transeúntes. De noche esta vía no cuenta con alumbrado público y los choferes se encuentran con las tanquillas que sobresalen de la carretera. En cualquier momento va a ocurrir un accidente de gran magnitud en Sabaneta. El llamado es a la Alcaldía de Maracaibo.

AYUDA *en salud*

Solicita colaboración de algún medicamento e insumo

En la emergencia del Servicio Autónomo Hospital Universitario de Maracaibo (Sahum) se encuentra este señor que dice llamarse Álvaro González.

Además, acotó a los enfermeros y médicos del centro de salud que reside en el sector La Rosita, en Ziruma.

Se le agradece a los familiares del abuelo por favor, dirigirse a la emergencia del Hospital Universitario de Maracaibo para conocer sobre su estado de salud o de lo contrario será enviado a un centro de cuidado para ancianos.

TIPS

- Si padeces de diabetes, se aconseja comer siempre a la misma hora y en la mesa.
- Se recomienda el aceite de oliva para cocinar y aliñar los platos pero con moderación.
- Es recomendable seleccionar carnes con poca grasa y comer tres raciones de pescado a la semana.

PREVENCIÓN // La obesidad y el sedentarismo aumenta casos en todo el mundo

Cambiar el estilo de vida es vital contra la diabetes

Se han creado aplicaciones para controlar las raciones de comida para pacientes diabéticos. **Foto: EFE**

> *"Los estudios de factores de riesgo, estilos de vida y nutrición han permitido establecer una relación clara entre el desarrollo de diabetes tipo 2 y la obesidad".*
>
> **Eduard Montanya**
> Doctor

No es necesario que haga un esfuerzo enorme para prevenir o retrasar la diabetes, pero sí tiene que poner de su parte y hacer unos pequeños cambios

▸**Purificación León** |
EFE Reportajes

La diabetes es una enfermedad que se caracteriza por la presencia de niveles elevados de azúcar en la sangre. Esta patología aparece cuando el páncreas no produce una cantidad suficiente de la hormona insulina o bien cuando el organismo no puede utilizar de manera eficaz dicha hormona.

La función de la insulina es hacer que el azúcar presente en el torrente sanguíneo penetre en las células para que estas puedan obtener energía. Pero, cuando el azúcar no puede entrar en las células, se acumula en la sangre hasta alcanzar niveles perjudiciales para el organismo.

En este sentido, la Organización Mundial de la Salud (OMS) destaca que el efecto de la diabetes no controlada es la hiperglucemia, es decir, el aumento del azúcar en la sangre, que con el tiempo daña gravemente muchos órganos y sistemas, especialmente los nervios y los vasos sanguíneos.

Peso excesivo

Existen varios tipos de diabetes. La tipo 1 se caracteriza por una producción deficiente de insulina y necesita la administración diaria de esta hormona. Se trata de una enfermedad autoinmune en la que el propio organismo ataca y destruye las células que producen insulina.

Por su parte, la diabetes tipo 2, también llamada no insulinodependiente, "se debe en gran medida a un peso corporal excesivo y a la inactividad física", indica la OMS. Así, los especialistas de la Sociedad Española de Endocrinología y Nutrición (SEEN) explican que el exceso de grasa acumulado va deteriorando los mecanismos de producción y acción de la insulina.

Otro tipo de diabetes es la gestacional, en la que se da un aumento de azúcar en la sangre durante el embarazo.

Según explica la OMS, en estos casos el azúcar en sangre alcanza valores que, pese a ser superiores a los normales, son inferiores a los establecidos para diagnosticar una diabetes.

Promedio alarmante

La OMS advierte que, con el tiempo, la diabetes puede dañar el corazón, los vasos sanguíneos, los ojos, los riñones y los nervios.

Así, señala que los adultos con diabetes tienen un riesgo entre dos y tres veces mayor de infarto de miocardio y accidente cardiovascular.

1
de cada 10 adultos sufrirá de diabetes para el año 2040, calcula la OMS

Del mismo modo, precisa que la retinopatía diabética es una causa importante de ceguera y es la consecuencia del daño de los pequeños vasos sanguíneos de la retina que se va acumulando a lo largo del tiempo.

La Organización Mundial de la Salud manifiesta que es un problema creciente, pues "en 2015 había 415 millones de adultos con diabetes y se estima que esta cifra pueda alcanzar unos 642 millones en 2040, lo que equivaldría a uno de cada diez adultos".

La diabetes tipo 1 no se puede prevenir, pero esto sí es posible con la tipo 2. "Los estudios de factores de riesgo, estilos de vida y nutrición han permitido establecer una relación clara entre el desarrollo de diabetes tipo 2 y la obesidad", afirma Eduard Montanya, director científico del Centro de Investigación Biomédica en Red de Diabetes y Enfermedades Metabólicas Asociadas.

El especialista subraya que "una alimentación saludable, mantener el peso adecuado y realizar una actividad física constante son elementos fundamentales en la prevención de la diabetes tipo 2".

"Regla de los 5"

Esta entidad hace hincapié en la "regla básica de los cincos" que consiste en consumir cinco raciones al día de frutas y verduras, pasear cinco minutos por cada hora que se esté sentado en el trabajo o en casa y caminar rápido durante 55 minutos al menos cinco días a la semana.

Todas estas medidas ayudarán a mantener un peso saludable y, además, sirven como ejemplo para los más pequeños.

En este sentido, Rubén Bravo, especialista en nutrición y portavoz del Instituto Médico Europeo de la Obesidad, afirma que la clave para reducir los niveles de obesidad infantil "es predicar con buen ejemplo y hacer bien las cosas en casa para asentar las bases de una relación saludable con la comida".

La actividad física también es fundamental. De hecho, la Federación Internacional de Diabetes considera que es uno de los principales pilares en la prevención de la enfermedad.

"Incrementar la actividad física es importante para mantener la pérdida de peso y está ligada a una reducción de la presión sanguínea, de la frecuencia cardiaca en reposo, incrementa la sensibilidad a la insulina y mejora el bienestar psicológico", indica.

La Federación Internacional de Diabetes también destaca la importancia de evitar el tabaco.

"Fumar es un factor de riesgo de muchas enfermedades crónicas, incluida la diabetes y sus complicaciones. Además de otros efectos perniciosos, incrementa la acumulación de grasa abdominal y la resistencia a la insulina", detalla.

Asimismo, señala el papel del sueño en la prevención de la enfermedad. De este modo, manifiesta que dormir menos de seis horas al día o hacerlo durante más de nueve puede asociarse con un mayor riesgo de desarrollar diabetes tipo 2.

"La falta de sueño puede afectar al equilibrio de las hormonas que regulan la ingesta de alimentos y el balance energético. Por otro lado, dormir muchas horas puede ser síntoma de depresión o de un trastorno respiratorio del sueño, que deben recibir el tratamiento apropiado. Además, existe una estrecha relación entre la obesidad y el síndrome de apnea obstructiva, el trastorno respiratorio del sueño más común", subraya.

ORIENTACIÓN // El éxito depende de un estilo de vida saludable tras la operación

Cirugía contra la obesidad

La operación bariátrica se considera un éxito si consigue reducir 70 % de los kilos sobrantes y si el paciente logra mantener el peso alcanzado tras la intervención mediante una dieta equilibrada

El Zulia es uno de los estados con mayor potencialidad en cirugía bariátrica de Venezuela. **Foto: Archivo**

▸**EFE |**

Cada técnica se adapta al tipo de paciente, aunque no influye ni el sexo, ni la raza, pero sí la edad. Cada vez se acepta más en menores que lo requieran. De hecho, las sociedades científicas proponen adelantar el paso por el quirófano para adolescentes de 16 años ante el aumento de casos de menores con obesidad grave en España, que pueden tener "problemas muy serios de salud" si se espera a su mayoría de edad para realizar estas intervenciones.

"Hay pocas enfermedades relacionadas con la obesidad que contraindiquen la cirugía, algunas sindrómicas como el síndrome de Prader-Willi, personas que comen compulsivamente, con ansiedad, que no dejan de picar y sufren algún retraso mental, pero son casos muy puntuales", explica el doctor Ramón Vilallonga Puy, experto en cirugía bariátrica y metabólica en el Hospital Valld'Hebrón de Barcelona y secretario general de la Sociedad Española de Cirugía de la Obesidad (Seco).

Una de cada 10 personas sometidas a cirugía Bariátrica recupera el peso que tenía antes de la operación por no mejorar sus hábitos de consumo

¿Quién es candidato?

El parámetro que se utiliza es el sobrepeso (la diferencia entre el peso ideal y el actual) y se tiene en cuenta la historia clínica del paciente, no es lo mismo ser obeso desde la infancia que haber obtenido peso de adulto por circunstancias como una depresión o un embarazo.

Los candidatos a cirugía son aquellos cuyo Índice de Masa Corporal (IMC) es superior a 30, descartándose así los que poseen un índice entre 25 y 30, que se considera sobrepeso y cuyo tratamiento es a base de dieta y ejercicio, en ningún caso cirugía.

Entre 30 y 35 de IMC es obesidad tipo I y son candidatos a cirugía. Se ha comprobado que, por ejemplo, en los enfermos con diabetes pasar por el quirófano aporta un beneficio por encima de otro tratamiento médico.

Con un IMC entre 35 y 40 se trata de una obesidad tipo II y para cualquiera que tenga una enfermedad asociada a la obesidad (diabetes, hipertensión, artropías, apneas del sueño, hígado graso...) el mejor tratamiento es el quirúrgico.

A partir de 40 de IMC es obesidad mórbida. Incluso en el caso de que no haya enfermedades asociadas, se beneficia de cirugía por encima de cualquier otro tratamiento.

Técnicas quirúrgicas

Las técnicas quirúrgicas, que se aplican según las características de cada paciente, más utilizadas son la gastrectomía vertical y el bypass gástrico.

En general, las prácticas de quirófano son de tres tipos, según datos de la SECO:

1. Restrictivas: procedimientos que limitan la ingesta.

Banda gástrica: una técnica que apenas se utiliza y que ha dado algunos problemas. Hace años se produjo un boom de esta técnica que consiste en la colocación de una anilla con calibre ajustable alrededor de la entrada del estómago.

Gastrectomía vertical: Más fácil y rápida. Es la práctica más utilizada en el mundo desde 2014 y en España desde 2015 tanto en el sistema público como privado.

Esta técnica consiste en extraer aproximadamente 80 % del volumen del estómago. Se deja un estómago en forma de tubo que representa aproximadamente unos 150-200 centímetros cúbicos de capacidad. La pérdida de peso se consigue por la reducción tan importante que se realiza en el volumen del estómago. Utilizada en los adolescentes.

2. Mixtas: entre la limitación de la ingesta y la mala absorción de los nutrientes.

Bypass gástrico: Consigue la pérdida de peso por dos mecanismos, por un lado se construye un estómago de una capacidad muy reducida y por otro, se realiza un cruce en el intestino delgado (bypass) condicionando a que se utiliza solo 60% aproximadamente para la digestión y absorción de los alimentos. Este procedimiento tiene un componente restrictivo y otro de mala absorción.

Gastroplastía tubular plicada: Esta cirugía consiste en la reducción de la capacidad del volumen del estómago mediante el pliegue hacia dentro de la propia pared del estómago. El volumen inicial queda ocupado por las paredes del estómago invaginadas con lo que se consigue que entre menos cantidad de alimento. Se trata de una cirugía restrictiva.

3.- Mala absorción: Más agresivas, combinan la restricción pero sobre todo se centra en lograr que el intestino delgado absorba poco. Técnicas reservadas a pacientes muy graves, con diabetes severa, hipertensión, problemas cardiovasculares, etc.

Cruce duodenal: Este procedimiento tiene dos componentes. En primer lugar se construye una gastrectomía vertical mediante la resección de aproximadamente 80% del estómago. En segundo lugar se produce un cruce en el intestino delgado a la altura del duodeno para que se aproveche aproximadamente 50% del mismo para la digestión y absorción de los alimentos.

Derivación biliopancreática: Consiste en reducir la capacidad del estómago a la mitad, y en un cruce en el intestino delgado; de manera que se utiliza solo 40% para la absorción y digestión de los alimentos. La principal causa de la pérdida de peso es el importante volumen de intestino delgado que se excluye del paso de los alimentos.

Los resultados

Con todas las técnicas, los pacientes pierden desde el 70 hasta 100 por ciento del peso que les sobra, incluso algunos llegan al 110 %. "La mayor pérdida de peso se produce en los seis primeros meses después de la cirugía y es cuando hay que hacer hincapié en los buenos hábitos alimentarios y de ejercicio porque es el mejor medicamento que podemos ofrecer", asegura el cirujano Ramón Vilallonga, también profesor de la Universidad Autónoma de Barcelona.

> *Si el paciente no cambia la manera de comer y de vivir –apunta– volverá a engordar, la cirugía solo es un estímulo mecánico y también metabólico para que el cuerpo durante unos meses tenga un engaño tan potente que ayude a perder peso, luego también ayuda pero no es definitiva. Interviene el tipo de comida o las adicciones como el alcohol".*
>
> **Ramón Villalonga**
> Cirujano

Según la OMS, 62,5 % de los venezolanos sufre algún tipo de sobrepeso, lo que colocaría al país en la casilla 24 del mundo.

"Hay que aprovecharlo –advierte– porque al cabo de un año el peso ya solo depende de lo que se come y de lo se que gasta y también dependerá de una obesidad metabólicamente más activa y esto hace que el paciente pueda ganar más o menos peso".

Pero cuando no se llega a perder ni 50% del peso sobrante, apunta, "hablamos de fracaso y hay que buscar el problema: es posible que no haya sido bien estudiado, que tenga ansiedad no detectada".

Otro de los problemas del paciente sometido a cirugía baríatrica es que no es constante en sus revisiones de mantenimiento y acaba por desaparecer de la consulta del endocrino al cabo de los años, por lo que no se puede llevar un control de efectividad.

Según el doctor Vilallonga, se puede estimar que entre el 60 y 70 % de los enfermos logran mantener el peso a largo plazo; entre 20 y 30 % ganan peso quedándose en su punto intermedio y el resto, menos del 10 %, volverían a su peso de antes de la cirugía.

D Deportes

SEAGER ES EL NOVATO DEL AÑO

Por segundo año consecutivo, el Novato del Año de la Liga Nacional salió por unanimidad. El torpedero de los Dodgers, Corey Seager, arrasó con los 30 votos en el viejo circuito, mientras que el abridor de los Tigres, Michael Fulmer, se llevó el galardón en la Americana.

MURRAY GANA COMO NÚMERO UNO

Andy Murray ingresó a la cancha por vez primera como número uno del *ranking* y doblegó 6-3, 6-2 al croata Marin Cilic en la Copa Masters.

ELIMINATORIAS // Venezuela afronta el duro desafío de medirse frente a Ecuador en Quito

RETO DE ALTURA

La Vinotinto esperará hasta el último momento para poder contar con Rómulo Otero, quien se recupera de una molestia en la pierna derecha

▸**Wilmer Reina** |
wreina@versionfinal.com.ve

El entrenador de las selección venezolana de fútbol, Rafael Dudamel, fue claro al señalar su intención de mantener la base del equipo que sometió a Bolivia en Maturín; sin embargo esta vez el desafío es de mayor exigencia.

Venezuela deberá enfrentar a Ecuador en un terreno casi inexpugnable, el Estadio Olímpico Atahualpa de Quito. Con tres día de adaptación a los 2.850 metros de altura, la Vinotinto llega a la mitad del mundo envalentonados por la goleada (5-0) que propinaron en la fecha más reciente de las eliminatorias a Rusia 2018.

"Aceptamos que fisiológicamente no tendremos los días suficientes para poder adaptarnos a la altura. Pero apostamos a que el jugador ya sepa con lo que tendrá que lidiar en cuanto al ahogo, además de la exigencia del rival", indicó Dudamel.

El estratega criollo nuevamente confiará en el delantero Josef Martínez, que logró tres tantos en el último cotejo y adicionalmente podrá contar con Jacobo Kouffaty en el medio campo.

"Trataremos de ser un equipo ordenado, los muchachos están motivados con la última victoria, la idea es mantener la base del equipo que ganó a Bolivia", indicó el DT de la oncena nacional.

"Debemos ser inteligentes, ser muy dinámicos, para que desde nuestra juventud, desde nuestra ambición, podamos llevar el partido con confianza. Psicológicamente debemos ser fuertes para reponernos a esos momentos que falte el aire y así poder llevar un partido en igualdad de condiciones desde lo futbolístico y que podamos aspirar a un buen resultado", declaró el técnico.

Dudamel presenta un par de interrogantes en la estructura del equipo que enfrentará a Ecuador. El lateral izquierdo, Rolf Feltscher, será baja por una lesión muscular en su pierna derecha, mientras que Rómulo Otero, uno de los revulsivos frente a Bolivia, será esperado hasta el último momento debido a una molestia física en la pierna derecha.

Para la banda izquierda la alternativa más idónea sería la de Rubert Quijada; sin embargo no se descarta la posibilidad de cambiar de perfil a Roberto Rosales.

"En la situación en la que estamos lo menos que deseamos es arriesgar la integridad del jugador", explicó el seleccionador, que previamente tuvo las bajas de Juan Pablo Añor, Alejandro Guerra y Salomón Rondón.

EN ELIMINATORIAS

ECU	VS.	VEN
8	G	5
5	P	8
1	E	E
25	Gol	14
25	Pts.	16

Sin descuidarse

Venezuela es penúltimo en la tabla de clasificación del premundial sudamericano con cinco unidades, mientras que Ecuador marcha en cuarta posición con 17 unidades, el mismo puntaje que Chile aunque con mejor diferencia de goles.

Gustavo Quinteros, entrenador ecuatoriano, está seguro que Venezuela será más complicado de lo que demuestra la ubicación que ocupa en la tabla de posiciones "pues tiene menos puntos de lo que debería tener, es un rival peligroso".

"Ecuador es complicado, tiene buenos jugadores y siempre impone su ritmo en casa, pero intentaremos buscar los tres puntos, venimos a ganar, para eso tenemos un buen grupo de jugadores y un cuerpo técnico que sabe cómo hacerlo", expresó el mediocampista vinotinto Renzo Zambrano, una de las novedades en esta doble jornada de eliminatorias.

Alexander González, quien apunta en el 11 titular como lateral derecho, aseguró que Ecuador "ha venido haciendo bien las cosas en la eliminatoria, sabemos que tiene grandes jugadores y esperamos nosotros hacer las cosas bien".

LVBP // Alí Castillo aspira reforzar el *roster* de las Águilas durante esta semana

"ESTOY LISTO PARA CUANDO ME NECESITEN"

El *infielder* zuliano desea estar en el roster para la serie de cinco juegos en casa que inicia mañana en el Luis Aparicio

▸**Wilmer Reina**
wreina@versionfinal.com.ve

Alí Castillo trabaja alrededor de un par de horas al día en el terreno del Luis Aparicio "El Grande" con la misión de acelerar su puesta a punto y poder reforzar a las Águilas del Zulia durante la serie de cinco encuentros que inicia mañana en el nido rapaz.

"Me siento un poco fuera de forma por el tiempo que tengo sin jugar, debo recuperar mi *timing* en el *home*, pero si Lipso me necesita estaré listo para hacer los ajustes y ayudar al equipo desde el primer momento que salte al campo", indicó Castillo, quien tuvo que esperar solventar unos trámites relacionados a su ciudadanía en los Estados Unidos, antes de poder comenzar su accionar en el béisbol venezolano.

El versátil *infielder* zuliano es consciente que llega a un equipo que pudo solventar su ausencia de buena manera, pero que, por sus características, su incorporación genera una mayor profundidad en el *roster* antes d encarar la segunda mitad de la campaña.

"Vine con la mejor intención de hacer las cosas de la mejor manera y de ayudar al equipo a mantenerse en el primer lugar, los muchachos han hecho un gran trabajo en la primera mitad de la temporada, todos se han ganado con sacrificio y mucho trabajo el derecho de estar donde están en estos momentos", manifestó Castillo.

A diferencia de sus cuatro campañas previas con las Águilas, Castillo llega en un momento en el que su contribución puede ser un factor clave para tratar de asegurar la clasificación, por lo que asegura que el presente del equipo le sirve como una "gran motivación".

"Creo que gran parte del éxito se debe a la cohesión que hay entre el cuerpo técnico y los jugadores. Esta vez tenemos un *roster* más completo una línea central sólida con pelotero de gran experiencia en esta liga, por lo que sé que hay muchas posibilidades de volver a clasificar a la postemporada. Es un gran reto llegar y tratar de mantener el nivel que muestran mis compañeros".

Durante el 2016, Castillo trabajó la mayor parte del tiempo en la intermedia; sin embargo, no descarta defender otras posiciones con el uniforme rapaz.

"Vengo con toda la disposición del mudo a cumplir con mi responsabilidad en la posición que el mánager crea que es la más conveniente para el equipo, mi guante está listo para defender el *shortstop*, la segundo o el *outfielder*", puntualizó el marabino.

Más allá de su versatilidad con el guante, Castillo se ha ganado en las últimas dos zafras un lugar preponderante en la alineación aguilucha, con su velocidad y buen contacto, se asoma como uno de los catalizadores en la parte alta del orden al bate.

"Me esforcé mucho para mejorar mi ofensiva, espero seguir aquí con la misma intensidad y seguir con mi estilo de juego, todos saben lo que puedo hacer, no voy a forzar las cosas".

Castillo, viene de una notable campaña en el sistema de ligas menores de los Gigantes, donde estableció un tope personal de 119 *hit* y un promedio de bateo de .313 entre las sucursales Doble A y Triple A.

Junto a Castillo se espera también la incorporación esta semana del *bigleaguer* y relevista Silvino Bracho.

Alí Castillo toma práctica de bateo en el Luis Aparicio "El Grande". **Foto: Eleanis Andrades**

EVOLUCIÓN EN LA LVBP

TEMP	J	R	H	2B	3B	HR	CI	BR	AVG	OBP
2012-13	1	1	1	0	0	0	0	0	1.000	1.000
2013-14	38	14	27	3	0	0	7	3	.270	.302
2014-15	59	43*	72	10	4	2	20	17*	.309	.350
2015-16	27	14	31	6	0	1	9	1	.301	.342

(*) Líder de la LVBP

Águilas barre a Bravos y se consolida con 20 victorias

▸**Wilmer Reina |**

Una notable presentación de Carlos Teller y una oportuna ofensiva, se combinaron para que las Águilas del Zulia se conviertan en el primer equipo que llega a 20 victorias en lo que va de temporada.

En el juego que marcó la primera mitad del calendario regular para el equipo rapaz, el Zulia derrotó (7-1) a Bravos de Margarita, para barrer la serie y consolidarse en el primer lugar de la clasificación.

Teller se creció sobre el montículo del Estadio Nueva Esparta para completar seis innings en blanco, en los que cuatro imparables, otorgó un boleto y ponchó a tres rivales.

El nicaragüense extendió a 21 su cadena de entradas sin permitir carreras limpias, en ese lapso acumula cuatro aperturas en las que concediendo solo un par de anotaciones que no cargan a su responsabilidad.

El zurdo mejoró su efectividad a 1.35, la mejor de la liga, y se acreditó su tercer triunfo de la campaña.

"La concentración fue muy importante, pude lanzar sin presión y ejecutar los pitcheos de la mejor manera, esto es parte del trabaja a diario, me he esforzado para hacer bien las cosas con este equipo", señaló Teller al circuito radial de las Águilas.

"Estoy disfrutando mucho este momento, sobre todo porque el equipo está consolidado en el primer lugar".

Un par de despistes de la defensiva de Bravos, le abrieron la puerta a la tolelería de las Águilas para fabricar tres carreras en el primer episodio.

Con un par de outs, un error del campocorto Gabriel Noriega provocó la anotación de José Pirela, quien corría desde la intermedia y logró abrir el marcador. Posteriormente tres imparables corridos de Jesús Flores, Wilson García y Trayvon Robinson, se combinaron para fabricar dos más en el inicio del desafío. En el segundo capítulo un doblete productor de Pirela, sirvió para aumentar la ventaja y darle el apoyo necesario a Teller para trabajar más cómodo desde la lomita.

De nuevo, con dos out en la pizarra, una marfilada del antesalista insular Daniel Mayora en el octavo acto, le facilitó a Carlos Colmenares su viaje hacia la goma, antes de que Giovanny Urshela sentenciara el desafío con un imparable que impulsó las rayitas de Jonathan Herrera y Mike Tauchman.

Las Águilas anotaron todas sus carreras luego de un par de outs.

EQUIPOS	1	2	3	4	5	6	7	8	9	C	H	E
Águilas	3	1	0	0	0	0	0	3	0	7	13	3
Bravos	0	0	0	0	0	0	1	0	0	1	5	4

G: C. Teller (3-0). P: E. Jiménez (0-1)

POSICIONES

Equipos	J	G	P	Dif
Águilas	31	20	11	--
Tiburones	30	17	13	2.5
Bravos	32	17	15	3.5
Cardenales	32	16	16	4.5
Magallanes	29	14	15	5.0
Caribes	31	14	17	6.0
Tigres	30	13	17	6.5
Leones	31	12	19	8.0

Carlos Teller lanzó seis entradas en blanco para lograr su tercer triunfo. **Foto: Archivo**

RUSIA 2018 // Bauza reemplazó a Higuaín y cambió la configuración para enfrentar a los cafeteros

ARGENTINA SE REINVENTA PARA RECIBIR A COLOMBIA

Los gauchos ocupan el sexto puesto de la tabla de clasificación, y hasta ahora enfrentan la posibilidad de perderse el mundial de Rusia

▸Cristina Villalobos |
cvillalobos@versionfinal.com.ve

En su peor momento, Argentina el reto de ganar o morir ante Colombia. Las alarmas sonaron en la albiceleste cuando Brasil los vapuleó el jueves en suelo carioca con un estruendoso 3-0. El resultado los dejó malheridos y tres puntos más lejos de la clasificación al mundial de Rusia 2018.

Edgardo Bauza, arquitecto de un triunfo, par de empates y derrotas, modificará la alineación y reemplazará a Pablo Zabaleta por Gabriel Mercado, Éver Banega a Enzo Pérez, y Lucas Pratto a Gonzalo Higuaín, para emplear una formación 4-2-3-1 en vez del 4-4-2. Con Banega en el mediocampo, su labor será asociarse con Lionel Messi y Ángel Di María en el centro del campo para crearle situaciones de gol al ariete del Atlético Mineiro, reseñó EFE.

"Hemos perdido puntos que no pensábamos y es normal que las críticas aparezcan. Pero estoy muy bien, con fuerza y con muchas ganas. Estoy convencido de lo que tenemos que hacer y espero que se haga un buen partido", dijo este domingo en rueda de prensa Bauza, que aseguró que Argentina se clasificará para el Mundial.

Argentina es sexto con 16 puntos y un triunfo le permitirá escalar al menos hasta el quinto puesto, que tiene Chile con 17, y que da el derecho de disputar la repesca con un rival de Oceanía; mientras que Brasil, Uruguay, Colombia y Ecuador aseguran su pase a Rusia 2018.

Argentina pasa su peor momento de la era Messi. **Foto: AFP**

JUEGOS PARA HOY

BOLIVIA
PARAGUAY
4:00 p. m.

ARGENTINA
COLOMBIA
7:30 p. m.

PERÚ
BRASIL
10:15 p. m.

CLASIFICACIÓN

	PAÍSES	PJ	PG	PE	PP	GF	GC	DG	PTS
1	BRASIL	11	7	3	1	26	9	+17	24
2	URUGUAY	11	7	2	2	23	8	+15	23
3	COLOMBIA	11	5	3	3	15	12	+3	18
4	ECUADOR	11	5	2	4	19	16	+3	17
5	CHILE	11	5	2	4	18	16	+2	17
6	ARGENTINA	11	4	4	3	11	12	-1	16
7	PARAGUAY	11	4	3	4	11	16	-5	15
8	PERÚ	11	4	2	5	18	18	0	14
9	**VENEZUELA**	**11**	**1**	**2**	**8**	**14**	**26**	**-12**	**5**
10	BOLIVIA	11	1	1	9	9	31	-22	4

Líder

Un Brasil inspirado sale a certificar su condición en Perú

Dani Alves cumplirá sus 100 partidos con la canarinha ante Perú. **Foto: AFP**

▸EFE |

Perú y de Brasil se enfrentan hoy en Lima con el propósito de prolongar su momento más dulce en las eliminatorias sudamericanas para el Mundial de Rusia 2018, y evitar así un mal trago que amargue el entusiasmo surgido con sus últimas goleadas.

Brasil tratará de obtener en el Estadio Nacional de Lima su sexta victoria consecutiva para así mantenerse como líder de las eliminatorias y terminar el año en esa posición, que actualmente ostenta con veinticuatro puntos, uno menos que Uruguay.

Los brasileños también esperan comenzar a sumar en Perú los cuatro puntos que según su comando técnico todavía le hacen falta a la Canarinha para tener asegurada su presencia en el Mundial de Rusia.

El seleccionador Tite, con un pleno de cinco triunfos desde que hizo cargo de Brasil, mantendrá el equipo titular que el jueves goleó a Argentina, con la única variante de la inclusión de Filipe Luis por el sancionado Marcelo, que cumple ciclo de amonestaciones.

El lateral derecho Dani Alves cumplirá frente a Perú 100 partidos con la camiseta "verdeamarela", con la que hasta ahora logró un bagaje de 68 victorias, 18 empates y 13 derrotas.

Las criollas afrontarán su próximo reto el jueves ante Corea del Sur. **Foto: Cortesía FVF**

Venezuela cae ante Alemania en el Sub20

▸AVN |

La selección de Alemania venció ayer 3-1 a Venezuela en su primer encuentro del Mundial Femenino de Fútbol categoría Sub20 que se disputa en Papúa Nueva Guinea.

Las teutonas, campeonas defensoras del Mundial, abrieron el marcador en el minuto 2 con un gol de Madeline Gier, quien anotó tras recibir un centro rastrero al área. Al minuto 26 la criolla Mariana Speckmaier recibió un pase filtrado al área que capitalizó en gol para empatar el encuentro.

Sobre el final del primer período, Alemania concretó el segundo gol nuevamente por intermedio de Gier, al '45.

Ya en el segundo tiempo las europeas se adueñaron de la posición y lograron ampliar el resultado con una diana de Lea Schuller en el minuto 51.

Los siguientes partidos de Venezuela, que se encuentra en el grupo D, serán contra Corea del Sur el jueves 17; y cerrarán la fase de grupos el lunes 21 contra México. Ambos encuentros serán a las cinco de la mañana, hora venezolana.

COLEGIO NACIONAL DE PERIODISTAS

CARTELERA INFORMATIVA

La Junta Directiva del Colegio Nacional de Periodistas, seccional Zulia invita a participar en el Taller:

"COMMUNITY MANAGER PRODUCTIVO"

Con el Facilitador de aprendizajes en social media: Oliver Ollarves

Fecha: Sábado 19 de noviembre 2016

Duración: 8:30a.m. a 5p.m.

Lugar: Cabimas.

Para mayor información comunicarse a través del teléfono: 0424-6191260.

Correo electrónico:cnpzulia.prensagmail.com

Twitter e Instagram: @cnpzulia

Por la Junta Directiva del CNP Zulia,
Lcdo. Leonardo Pérez Álvarez
Secretario General

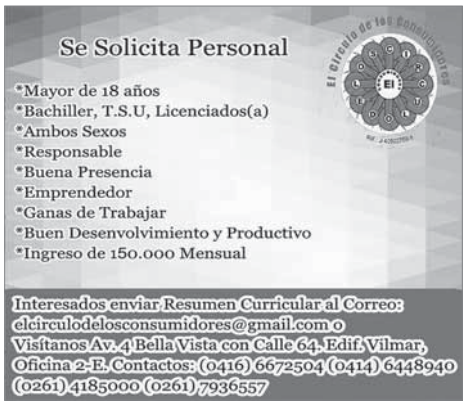

EXPEDIENTE Nº 58.709
REPUBLICA BOLIVARIANA DE VENEZUELA
EDICTO
EN SU NOMBRE:
JUZGADO SEGUNDO DE PRIMERA INSTANCIA EN LO CIVIL, MERCANTIL Y DEL TRÁNSITO DE LA CIRCUNSCRIPCION JUDICIAL DEL ESTADO ZULIA.-

HACE SABER:

A todas aquellas personas que pudieran tener interés directo y manifiesto en el juicio de **PRESCRIPCIÓN ADQUISITIVA,** intentada por los ciudadanos **RUBEN DARIO ALVIAREZ ROA, LEYDA JOSEFINA ALVIAREZ DE SILVA, DAYZA ZULEYMA ALVIARES ROA, LIVIA DEL CARMEN ALVIAREZ ROA, ODALIS MARGARITA ALVIAREZ ROA Y KARLY KAREN CHACON ALVIAREZ,** venezolanos, mayores de edad, titulares de las cédulas de identidad Nos. V-7.713.862, V-5.836.593, V-5.801.014, V-7.798.181, V-9.780.008 y V-14.824.910, domiciliados en esta Ciudad y Municipio Maracaibo del Estado Zulia, contra la sociedad mercantil **PANAY, C.A,** inscrita ante el Registro Mercantil Cuarto de la Circunscripción Judicial del estado Zulia, en fecha 15 de Junio de 2005, najo el No. 46, tomo 48-A, en la persona de su presidente ciudadano ENRIQUE AUVERT BETANCOURT, y en la persona de su Segundo Vicepresidente ciudadano MARIANO BRICEÑO YEPES, y en la persona de su Segundo vicepresidente ciudadano JUAN TAGLIAFERRO AUVERT, venezolanos, mayores de edad, titulares de las cedulas de identidad Nos. V-5.067.407, V-3.322.799 y V-3.926.476; respectivamente, domiciliados en esta ciudad y Municipio Maracaibo del Estado Zulia; que la referida demanda fue admitida el 17 de octubre de 2016; por lo que deberá comparecer por ante este Juzgado dentro de los quince (15) días siguientes después de publicado y consignado el edicto a fin de que expongan lo que a bien tengan en relación al presente juicio, de conformidad con lo establecido en el artículo 231 del Código de Procedimiento Civil. Publíquese en el diario La Verdad y Versión Final, en la Ciudad de Maracaibo. Maracaibo, 31 de Octubre de 2016. Años 206º de la Independencia y 157º de la federación.-

EL JUEZ
ABG. ADAN VIVAS SANTAELLA

LA SECRETARIA
ABG. ARANZA TIRADO PERDOMO

EXPEDIENTE Nº 58.567
EDICTO
REPUBLICA BOLIVARIANA DE VENEZUELA
EN SU NOMBRE:
JUZGADO SEGUNDO DE PRIMERA INSTANCIA EN LO CIVIL, MERCANTIL Y DEL TRÁNSITO DE LA CIRCUNSCRIPCION JUDICIAL DEL ESTADO ZULIA.-

HACE SABER:

A todas aquellas personas que pudieran tener interés sobre un inmueble conformado por un apartamento distinguido con el numero 9, Edificio CLEMY, piso 4, cuyo edificio está signado con el número 14 A-133, ubicado en la calle 73, en jurisdicción de la Parroquia Coquivacoa, del Municipio Maracaibo del estado Zulia, con una superficie aproximada de 125 m2 de construcción cerrada y 10m2 aproximadamente de construcción abierta, comprendido dentro de los siguientes linderos: **NORTE:** Fachada norte del edificio, en parte y con pasillo, escalera y torre de ascensor y calle 73, **SUR:** Linda con fachada sur del edificio; **ESTE:** Linda con fachada este del edificio y área de tendederos de ropa y **OESTE:** Linda con fachada oeste del edificio y área del estacionamiento. Para que de conformidad a lo establecido en el artículo 692 del Código de Procedimiento Civil, comparezcan ante este Tribunal, dentro de los **QUINCE (15) DÍAS** siguientes a la ultima publicación que se efectué de este edicto, en el horario comprendido de Ocho y Treinta minutos de la mañana a tres y treinta de la tarde (8:30 a.m. a 3:30 p.m.), a darse por citados en el Juicio de **PRESCRIPCION ADQUISITIVA,** seguido por la ciudadana **MAILEN DE LOURDES RODRIGUEZ MARIN,** venezolana, mayor de edad, portadora de la cedula de identidad No. 8.492.747, domiciliada en esta Ciudad y Municipio Maracaibo del Estado Zulia, contra los ciudadanos **MARIA TIZIANI BAZZANI IN SCALABRINI y ROMERO BAZZANI.** Todo de conformidad con lo establecido en los Artículos 231 y 692 del Código de Procedimiento Civil. En Maracaibo, a los dos (02) días del mes de agosto de dos mil dieciséis (2016). Años: 206º de la Independencia y 157º de la Federación.-

EL JUEZ
ABG. ADAN VIVAS SANTAELLA

LA SECRETARIA
ABG. ARANZA TIRADO PERDOMO

CONDOMINIO EDIFICIO ARGEL CONVOCATORIA REUNION ORDINARIA

PUNTOS A TRATAR:

1. Incremento cuota ordinaria de condominio.
2. Aprobación de cuota especial de condominio.

1ra convocatoria:

Fecha: 17 de noviembre del 2016

Hora: 7:00 pm

Lugar salón de reuniones del edificio.

Hora: 7:00 pm

Lugar salón de fiestas Edificio Argel.

2da convocatoria:

Fecha: 21 de noviembre del 2016

Hora: 7:00 pm

Lugar salón de reuniones del edificio

S Sucesos

LO HALLAN MUERTO EN LA CAÑADA DE URDANETA

Rafael Augusto Ferrer, de 47 años, apareció muerto en el sector Masato, luego que acudiera a una fiesta el domingo con unos amigos.

24 AÑOS TENÍA AMÉRICO GUERRA, QUIEN ESTABA REUNIDO CON SU FAMILIA CUANDO CINCO HOMBRES, LO ACRIBILLARON EN LA POBLACIÓN EL CHIVO, EN EL SUR DEL LAGO.

JUSTICIA // Las cajas vacías para trasladar el armamento fueron enviadas desde Maracaibo

Venezolanos en EE. UU. intentaban traficar armas

Pretendían enviar al país ocho pistolas y 23 mil 500 cartuchos en cajas de baterías para vehículos

▸Redacción Sucesos |
redaccion@ versionfinal.com.ve

Agentes del servicio de Aduanas iniciaron una investigación que concluyó con la detención de los dos venezolanos. **Foto: Cortesía El Nuevo Herald**

Los venezolanos José Alexander Gutiérrez Morales y Alfredo Montilla fueron acusados en un tribunal de Miami por delito de intento de exportación ilegal de ocho pistolas y 23 mil 500 cartuchos a Venezuela, que iban ocultas en cajas de baterías para vehículos.

Así lo señala una denuncia penal presentada en la Corte Federal de Miami por un agente especial de Investigaciones de Seguridad Nacional, una unidad de la Policía de Inmigración y Aduanas, reseñó ayer EFE.

Sobre Gutiérrez y Montilla pesan los cargos de "conspiración para exportar armas de fuego y munición desde EE. UU. sin licencia" y de "intento de contrabando de bienes", según refieren los documentos judiciales a los que tuvo acceso la agencia internacional de noticias.

Cajas vacías, mala señal

Según reseñó el Nuevo Herald, en abril pasado, agentes aduanales del Aeropuerto Internacional de Miami, abrieron un envío proveniente de Maracaibo, que contenía 25 cajas vacías para baterías de vehículos con resi-

25

cajas de baterías para carros ingresaron a Miami procedente de Maracaibo

duos de pegamento y compartimentos modificados. La sospechosa remesa iba destinada a una vivienda ubicada en la cuadra 3800 de la avenida 132 del suroeste del sur de la Florida, a nombre de una mujer colombiana identificada como Martha Cruz.

Los agentes federales sospechaban que algo no andaba bien con el inusual cargamento y decidieron vigilar la entrega, entre septiembre y octubre. En el monitoreo observaron a varios sospechosos entrar y salir de la propiedad de Cruz. "El pasado 20 de octubre, los investigadores observaron aproximadamente a las 10:00 p. m. cómo dos de los sospechosos entraron a la propiedad y entregaron varias pistolas", refiere el Nuevo Herald.

Posteriormente, "el 21 de octubre, Gutiérrez y Montilla llegaron a la casa de Cruz y, tras cargar en un camión múltiples cajas envueltas en plástico", se dirigieron a los almacenes de la empresa de fletes Conavenca Freight Forwarders, en Miami, donde entregaron la mercancía", reseñó EFE.

Los investigadores determinaron que las cajas eran las mismas que en el mes de abril habían llegado a Miami procedentes de Maracaibo.

La persona que hizo el envío en Maracaibo fue identificado como Ender Soto. La denuncia no refiere si Soto fue detenido o interrogado en Maracaibo y cuál es su rol en el caso.

Después de completar las investigaciones, Gutiérrez y Montilla fueron detenidos por los agentes del servicio de Aduanas y Protección Fronteriza y de la Policía de Miami-Dade. A los sujetos les decomisaron además dos pistolas, cuatro rifles de asalto y 1.721 balas, según reflejan los documentos judiciales. "Durante el interrogatorio, admitieron que exportaban armas de EE. UU. a Venezuela sin licencia". De ser declarados culpables, podrían afrontar una pena de entre 5 y 20 años de cárcel.

MUERTE

A Douglas Rafael Labarca Ortiz, de 60 años, lo mataron en el frente de su casa. Estaba borracho y se encontraba sentado en la acera cuando un sujeto a bordo de un vehículo Optra plateado, se bajó del lado del copiloto y lo tiroteó. El hecho ocurrió en el barrio Zulia, avenida 101.

Hallan dos cadáveres vía a Cuatro Bocas

▸Luisana González |

Dos cuerpos, uno encima de otro, hallaron ayer en la mañana, residentes del sector Tanques de Inos, en la carretera vía a Cuatro Bocas.

Las víctimas están sin identificar. Los funcionarios del Cuerpo de Investigaciones Científicas, Penales y Criminalísticas (Cicpc), llegaron al lugar del hallazgo a las 10:00 de la mañana. Apartaron a los moradores y quitaron la sábana naranja, con orillos negros con la que los vecinos cubrieron los cadáveres. Los moradores no los reconocían. Estos aparentaban tener aproximadamente 20 años. Ambos eran morenos y de 1,60 de estatura.

"A los jóvenes los mataron en otro lugar y allí, en la orilla de la carretera los dejaron botados", expresó un efectivo del cuerpo detectivesco.

Primero lanzaron al que vestía jean azul y chemise roja del supermercado Bicentenario. Debajo de ella tenía otra franela blanca y estaba descalzo. Presentaba heridas de bala en la cabeza.

Al otro joven lo arrojaron encima. Sus pies quedaron apuntando hacia la maleza y su rostro incrustado en el asfalto. Este tenía como vestimenta un jean celeste y una franelilla azul, bañada en sangre. Los disparos los recibió en el pecho. Sus sandalias quedaron sobre el monte.

Las víctimas registraban signos de tortura, además de marcas en sus muñecas por haber estado amarradas.

Los detectives del Cicpc, levantan los cadáveres para llevarlos a la morgue.
Foto: Johnny Cabrera

COPROFA
CORPORACIÓN PROTECCIÓN FAMILIAR

Ha fallecido cristianamente en la paz de Señor

OLGA CECILIA SÁNCHEZ DE PORTILLO

(Q.E.P.D)

Su esposo: Rafael Portillo (+); sus padres: Ramón Sánchez (+) y Maria Amesty (+); su hija: Mila Natalia Portillo Sánchez (+), sus hijos de crianza: Elba Sánchez, Jakelin Perea, Angeline Perea y Jesús Alfonso Perea; sus hermanos: Elba Luisa (+), Guillermo (+), Filomeno Antonio (+) y Ángel Enrique, demás familiares y amigos invitan al acto de sepelio que se efectuará hoy 15/11/2016. Hora: 10:00 a.m. Dirección: Sector La Goajira, Av. 1 S/N. La Cañada de Urdaneta. Cementerio: Concepción.

PAZ A SU ALMA

SERVICIO DE COPROFA LA NUEVA FUNERARIA
TELF: 0262-5150064. J-30487961-0

COPROFA
CORPORACIÓN PROTECCIÓN FAMILIAR

Ha fallecido cristianamente en la paz de Señor

EUDOMAN ARRIETA BADEL

(Q.E.P.D)

Su esposa: Nancy de Arrieta; sus padres: Adolfo Arrieta (+(y Edicta Badel de Arrieta (+); sus hijos: Eudoman, Ceidelin, Emily, Maria Danielay Dagoberto Arrieta; sus nietos: Jesús, José, Rafael Arrieta; sus hermanos: Néstor (+), Nila, Adolfina, Israel, Milmero, Dagoberto (+), Adolfredo, Ángel Adolfo, Ángel Alberto, Arturo, Asnoldo, Gisela Arrieta Badel, su suegro, sobrinos, demás familiares y amigos invitan al acto de sepelio que se efectuará hoy 15/11/2016. Hora: 10:00 a.m. Dirección: Potreritos, calle 9, Sector Los Cachimbos, La Cañada de Urdaneta. Cementerio: Potreritos.

PAZ A SU ALMA

SERVICIO DE COPROFA LA NUEVA FUNERARIA
TELF: 0262-5150064. J-30487961-0

Infumaca
SERVICIOS FUNERARIOS

"Felices los limpios de corazón, porque verán a Dios"
Partió para estar con el señor :

EURO DE JESÚS ATENCIO

(Q.E.P.D)

Sus padres: Luis Loaiza (+) e Hilda Atencio; sus hijos: Kendry, Yofre, Yendry, Endry, Andry y Yandry; sus hermanos, nietos, sobrinos, demás familiares y amigos invitan al acto de sepelio que se efectuará hoy 15/11/2016. Hora: 10:00 a.m. Cementerio: El Mojan. Partiendo el cortejo fúnebre desde Santa Rosa de Agua, Av. 6 #6A-10.

PAZ A SU ALMA
Servicios asistido por INFUMACA
Av. La Limpia al lado del Banco de Venezuela. Telf.: 0261-753.12.42

Ha fallecido en la paz del Señor:

LUIS ALFONSO UZCÁTEGUI NEGRÓN

(Q.E.P.D.)

Sus padres: Cira Delia Negrón Barrozo; sus hermano: Diego José Uzcátegui, sus tíos primos y su abuela, demás familiares y amigos invitan al acto de sepelio que se efectuara hoy 15/11/2016. Hora: 1:00 p.m. Cementerio: El Eden. Funeraria: El Carmen.

PAZ A SU ALMA

Av. 65 con calle 19 diagonal al colegio La Presentación
Tlfs.: 0261-7511069 / 04146965711 / 0424 6583233
E-mail: exequialesanjoseca@gmail.com

HA FALLECIDO CRISTIANAMENTE, EN LA PAZ DEL SEÑOR :

CRISANTO MARÍA NUÑEZ SANTOS

(Q.E.P.D.)

Su esposa: Nancy Blanco; sus hijos: Alexis, Sumaya, Mairo, Yovari, Danniel, Wuinder y Anyelo; sus hermanos: Lorenzo, Pablo, Pedro y Marina; sus nietos: Yasleidys y Dariani, demás familiares y amigos invitan al acto de sepelio que se efectuara hoy 15-11-16. Hora: 11:00 a.m. Cementerio. San Francisco de Asís. Funeraria: San Alfonso. Dirección: Barrio Felipe Pirela, calle 95A, casa # 82-136.

PAZ A SUS RESTOS

Capillas Velatorias San Alfonso

Capillas Velatorias San Alfonso, C.A. Calle 70 entre Av. 25 y 26 al lado de la Iglesia San Alfonso. Telf. (0261) 7511358 / 7594428.

SOY LA RESURRECCIÓN Y LA VIDA
EL QUE CREE EN MÍ AUNQUE ESTÉ MUERTO VIVIRÁ
JESÚS

Ha fallecido cristianamente en la paz del Señor:

Marcos Montiel

(Q.E.P.D)

Sus padres: Domingo Fernández y Soila Montiel; sus hija: Liseth Cardina; sus hermanos: Miguel Ángel, Carlos, José Luis, Wilmer, Willian, Aleyi, Egly, Argeny, primos y demás familiares invitan al acto de sepelio que se efectuará hoy 15/11/2016. Hora: 10:00 a.m. Cementerio: María Auxiliadora. Parroquia: Ricarte. Municipio: Mara.

Servicio Asistido por Pedro A. González
Por cuenta y Orden Cooperativa Unido Familiar. Maracaibo Mía C.A
Teléfono: 0261-9965859 / 0424-6883724 / 0426-1726873
Servimos, No competimos. Cumplimos.

YO CONFÍO EN CRISTO JESÚS
PAZ A SU ALMA

Funeraria Comunitaria San José

Ha fallecido cristianamente en la paz del Señor:

FLOR MARÍA SANCHEZ

Q.E.P.D

Su esposo: Astolfo (+), sus hijos: Carmen, José, Sara, Antonio, Astolfo, Maribel, Angel, Joel, Neira, Leonelvis y Coromoto; sus hermanos: Anallci, Ángel, demás familiares y amigos, invitan al acto de sepelio que se efectuará hoy 15/11/2016. Hora: 11:00 a.m. Dirección: Callejón Indio Mara, calle 4-A. Cementerio: San Francisco de Asís.

PAZ A SU ALMA

Dirección: Barrio San José, Av. 38 No 33B-62

FUNERARIA SANTA CRUZ

Ha fallecido trágicamente la niña :

ARANZA ANDREA GONZÁLEZ BRAVO

(Q.E.P.D)

Sus padres: Rubén Andrés González y María del Pilar; sus hermanos: Andrés David, Juan Diego y Jaiker Matía, tíos, abuelos, demás familiares y amigos, invitan al acto de sepelio que se efectuará hoy 15/11/2016. Hora: 11:00 a.m. Cementerio: María Auxiliadora. Dirección: Santa Cruz de Mara. Viviendas rurales, av. Principal. Nº4.

PAZ A SU ALMA

Servicio efectuado por capilla velatoria Santa Cruz S.R.L. Av. Principal Santa Cruz de Mara. Telf. 0262-8791443 Rif: J-30678223-0

Muchas son las aflicciones del justo,
Pero de todas ellas le librará Jehová.
Salmos 34:19

Te acompañamos
en este sentido momento

PUBLICA TU OBITUARIO
0261-8003147 / 0261-8003149

COL // Obreros perecieron en la vía El Venado cuando iban al sector Misoa donde residían

Mueren cinco personas tras chocar contra árbol caído

Al parecer al conductor de la camioneta no le dio tiempo de frenar e impactó contra lo que obstruía la vía

▸**Fabiana Heredia** |
Costa Oriental del Lago

El hecho ocurrió en horas de la noche del domingo en Baralt. **Foto: Fabiana Heredia**

Cinco personas perecieron en un accidente de tránsito luego que el conductor de una camioneta Toyota, modelo Land Cruiser, año 1980, color azul, no pudiera evitar chocar contra un árbol caído en el sector La Arenosa, vía El Venado de la parroquia Pueblo Nuevo del municipio Baralt en la Costa oriental de Lago.

Como Henry Gregorio Castellano, Américo José Barrio, de 22 años, Aly Segundo Vásquez, de 39, José Gregorio Vásquez y Derwin González, de 39 quedaron identificadas las víctimas fatales de la tragedia, todos iban a bordo de la camioneta la noche del pasado domingo cuando retornaban a sus viviendas.

Se supo que el árbol caído estaba en la vía tras las fuertes lluvias suscitadas en la zona y por la alta velocidad en la que circulaba el auto no dio tiempo de frenar y evitar el choque.

MUERTE FULMINANTE

Cuatro de los que iban en el carro murieron tras el impacto, el otro infortunado falleció minutos después de ingresar al hospital

En el sitio fallecieron de manera instantánea cuatro de ellos, uno murió minutos después de ingresar al hospital Luis Razetti.

Al lugar llegaron Bomberos de Baralt y de la Policía Nacional Bolivariana (PNB).

Se presume que las víctimas del accidente regresaban del sector El Venado donde consumieron bebidas alcohólicas antes de llegar a sus residencias en el sector Misoa.

Trascendió que los hombres eran obreros de las distintas fincas en la jurisdicción perteneciente a la COL.

Vecinos, aledaños a la vialidad, denunciaron que las lluvias con vientos fuertes, han provocado que la zona boscosa se vea afectada con la caída de árboles.

Los residentes hicieron un llamado a Protección Civil para verificar el estado de las carreteras, como también el corte de maleza y árboles para evitar accidentes. Destacaron que el árbol tenía pocos horas de ser derrumbado por los vientos.

Sur

Lo atan a una silla y le prenden fuego

▸**Luisana González** |

En el barrio El Museo de la parroquia Luis Hurtado Higuera, ayer a las 4:00 de la mañana, amarraron y quemaron vivo a Reiner Dario García Cervantes, de 38 años.

Los funcionarios del Cicpc, indicaron que la víctima falleció en el sitio, con el 70 por ciento de su cuerpo quemado.

En la base de datos del cuerpo detectivesco se consiguió que la víctima tenía antecedentes por el delito de porte ilícito de armas, desde el 2 de abril de 2015.

Ottoniel Cervantes se enteró de la muerte de su primo, cinco horas más tarde. "Yo estaba atendiendo mi puesto en el centro cuando me avisaron y enseguida me vine a la morgue".

El joven aseguró desconocer por qué mataron a su pariente. No le conocía deudas ni rencillas.

Reveló que Reiner, era comerciante. Vendía cotizas en el Centro Comercial San Felipe, desde hace muchos años. Vivía en el barrio El Gaitero con su madre. Tenía tres hijos de 7, 8 y 10 años.

VERSIÓN FINAL

EL DIARIO PLURAL DEL ZULIA

MARACAIBO, VENEZUELA · MARTES, 15 DE NOVIEMBRE DE 2016 · AÑO IX · Nº 2.917 CIRCULACIÓN VERIFICADA POR EL COMITÉ CERTIFICADOR DE MEDIOS ANDA-FEVAP PV JUSTO LUNES A DOMINGO BS. 150,00

RECUPERAN 147 VEHÍCULOS EN OPERATIVOS DEL CICPC

En un operativo desplegado, desde la semana pasada, lograron retener 147 vehículos incursos en delitos.

Además, detuvieron a 30 personas, entre ellas una joven de 18 años que tenía una camioneta robada

Sicariato

Pareja de "El Amarillo" lo habría vendido

▸**Michell Briceño |**

Las versiones sobre la muerte del exdirector de Poliurdaneta, Alexánder José Dávila González, alias "El Amarillo", de 45 años, asesinado el pasado sábado en la carrera 5 de Táriba, estado Táchira, van y vienen.

De manera extraoficial se conoció que su actual pareja sentimental, una joven de 23 años, lo "vendió" a uniformados del Cicpc para así cobrar una presunta herencia. Sin embargo, la otra versión del hecho es que se trate de una venganza. "Su muerte la ordenaron desde el Zulia por su presunta vinculación en la 'Masacre de Los Cortijos'". El acto fúnebre se hizo en Altos del Sol Amada y hoy será sepultado en cementerio San Sebastián.

Careo

Ultiman a "Palé", agresor de la Cicpc Reina Chourio

▸**Michell Briceño |**

Rafael Ángel Boscán Núñez, alias "Palé", de 34 años, resultó liquidado luego de sostener un enfrentamiento con funcionarios del Cicpc en el sector La Montañita I, calle principal del municipio La Cañada de Urdaneta a las 6:00 de la tarde, de ayer.

El delincuente estaba siendo buscado activamente por atentar contra la vida de la funcionaria del Cicpc Reina Chourio en agosto pasado y también por participar en un doble homicidio, ocurrido en abril del presente año en La Cañada. Se le incautó un revólver, calibre 32.

CRIMEN // El cadáver de un menor de edad fue hallado en una trilla

Le vuelan el rostro de un escopetazo

Los detectives del Cicpc manejan la venganza como móvil del hecho. La víctima aparentaba unos 15 años

▸**Luisana González |**
lgonzalez@versionfinal.com.ve

Sobre un tumulto de basura, en la orilla de una calle de arena, llamada por los habitantes del barrio El Samide, como Los Siete Cojones, hallaron el cadáver de un joven de aproximadamente 15 años, sin rostro. Sus verdugos le dispararon con una escopeta en la cara, ayer en la madrugada.

Los vecinos se percataron del cuerpo cuando atravesaban la trilla para dirigirse a sus trabajos. Impresionados por el grotesco hallazgo, llamaron a los funcionarios del Cuerpo de Policía Bolivariana del Estado Zulia (Cpbez), para que se acercaran al lugar. Moradores aseguraron que la víctima no era de la zona.

Con unos trozos de cable, los efectivos cerraron la vía en cada extremo, a la espera de los detectives del Cuerpo de Investigaciones Científicas, Penales y Criminalísticas (Cicpc).

La cabeza de la víctima la cubrieron con una sábana blanca. El menor de edad estaba boca arriba.

Los oficiales indicaron que lo mataron en el sitio, pues los trozos de ramas secas y escombros que lo rodeaban estaban llenos de sangre. Las moscas merodeaban el cuerpo, de contextura delgada, tez morena, cabello negro y 1,50 de estatura.

El cuerpo del joven lo levantaron las autoridades ayer, a las 9:00 de la mañana. **Foto: Johnny Cabrera**

Estaba descalzo. El adolescente vestía una franela del equipo de futbol Milan, de rayas rojas y negras, y un short azul marino.

Cinco uniformados de la policía científica llegaron al lugar del suceso a realizar el levantamiento del cadáver. Se desplegaron en la zona en busca de evidencias que los llevaran hasta los verdugos.

> "Aquí pasamos calamidades. No tenemos agua ni comida y mucho menos seguridad", expresó Carmen Fernández

Con sus guantes de látex, revisaron minuciosamente las prendas de vestir del occiso, pero no hallaron ningún tipo de identificación. Lo levantaron con ayuda de moradores, por las manos y los pies, para acostarlo en la bandeja de metal que introdujeron en la furgoneta.

Las investigaciones en torno al caso apenas las iniciaron. Sin embargo, los expertos señalaron que el homicidio lo perpetraron presuntamente por venganza, por el modus operandi.

"A este niño lo trajeron hasta este sitio alejado para ultimarlo. Algo debía", dijo un funcionario.

Mientras los residentes de la zona se quejaban por lo inseguro que es el sector.

Solicitarán intervenir tribunales penales del Zulia

▸**Michell Briceño |**

Los diputados del Consejo Legislativo del Estado Zulia (CLEZ), Eduardo Labrador, presidente de la Comisión Permanente de Política, Participación y Derechos Humanos, y Adelis Nava, jefe de la fracción del PSUV, anunciaron en rueda de prensa que solicitarán al Tribunal Supremo de Justica (TSJ) la intervención de los tribunales penales del Zulia.

Esto motivado al caso de estafa en 14 urbanismo que afectaron a más de 800 familias en la entidad.

Labrador aseguró que: "la presidenta del Circuito Penal, Vanderella Andrade Ballesteros ordenó la forma cómo se iba a dictar sentencia, sin pena de las implicaciones y las consecuencias de las mismas".

Los legisladores manifestaron que ante tal hecho de corrupción se dirigirán a la Fiscalía General de la República. Asimismo, denunció la manera arbitraria en la que se manejan los tribunales.

"No es posible que acusaciones que se consignaron en el 2014 y esta fecha aún no estén resueltas y lo peor es que dicten sentencia y absuelven de culpas a empresarios vinculados", culminó.

LOTERIAS

TRIPLE TÁCHIRA

	A	B	TRIPLE ZODIACAL		
01:15PM	803	148	01:15PM	728	PIS
04:45PM	390	271	04:45PM	522	ESC
07:20PM	182	061	07:20PM	850	VIR

CHANCE TÁCHIRA

	A	B	CHANCE ASTRAL		
01:00PM	223	616	01:00PM	007	TAU
04:30PM	044	737	04:30PM	839	GÉM
08:00PM	979	160	08:00PM	787	LIB

TRIPLE ZULIA

	A	B	TRIPLETAZO		
12:45PM	626	065	12:45PM	800	CAP
04:45PM	862	783	04:45PM	123	LIB
07:45PM	761	891	07:45PM	690	TAU

MULTI TRIPLE

	A	B	MULTI SIGNO		
12:40PM	775	421	12:40PM	875	ARI
04:40PM	470	255	04:40PM	286	VIR
07:40PM	315	892	07:40PM	283	PIS

TRIPLE LEÓN

	A	B	TRIPLETÓN		
12:30PM	020	159	12:30PM	804	LEO
04:30PM	306	470	04:30PM	579	SAG
07:45PM	320	462	07:45PM	301	LIB