VERSIÓN FINAL

EL DIARIO PLURAL DEL ZULIA

MARACAIBO, VENEZUELA · LUNES, 18 DE JULIO DE 2016 · AÑO VIII · Nº 2.797 CIRCULACIÓN VERIFICADA POR EL COMITÉ CERTIFICADOR DE MEDIOS ANDA-FEVAP PV JUSTO LUNES A DOMINGO BS. 100,00

ALEGRÍA

NIÑOS CELEBRAN SU DÍA CON ACTIVIDADES CULTURALES Y DE ESPARCIMIENTO. 11 y 20

ESTADOS UNIDOS

Violencia por racismo deja tres policías muertos en Baton Rouge. 7

ABANDONO

EN EL HOSPITAL CECILIA PIMENTEL, EN LA CONCEPCIÓN, 14 PACIENTES PIDEN AYUDA. 10

NEGOCIACIONES SE ENFRÍAN POR DIVISIONES EN EL GOBIERNO Y LA MUD

El diálogo se aleja con discurso de radicales

Vocería de líderes socialistas y opositores en torno de la mediación para salir de la crisis expone el desinterés de ambos sectores en que se destrabe la crisis. Analistas aseguran que no hay ni madurez ni voluntad política.

Diosdado Cabello y Henrique Capriles Radonski se muestran como los principales saboteadores de cara a una potencial negociación. Henry Ramos Allup bajó el tono, pero aún no se ve luz al final del túnel

2

CRISIS

CINCO ECONOMISTAS ACONSEJAN CÓMO RENDIR LA QUINCENA

5

LAGO

PLANTAS DE TRATAMIENTO APENAS FUNCIONAN AL 35 %

13

ORIENTACIÓN

CONSUMO DE LECHE DE CABRA EN NIÑOS: RIESGOS Y BENEFICIOS

14

MÁS DE 75.000 VENEZOLANOS COMPRARON EN CÚCUTA

Ayer, por segundo día corrido, el acceso entre San Antonio del Táchira y la capital del Departamento Norte del Santander de Colombia fue liberado. Autoridades estiman que unos 75.000 venezolanos compraron alimentos y medicinas. Se espera la reapertura definitiva. Foto: AFP

9

SÚPER LUNES DEPORTIVO

FUTSAL Guerreros del Zulia aplastó 8-5 al Deportivo Táchira y se lleva la serie de visitante.

33

PROMESAS El zuliano Andrés Ponce y Mikel Villanueva hablan de sus ascensos en el Calcio y La Liga.

34

GRANDES LIGAS

Jeanmar Gómez se perfila para salvar 40 juegos: "No me quita el sueño la marca"

29

FUTVE

Deportivo JBL golea 3-0 a Petare y suma 25 de los últimos 30 puntos disputados

33

SUCESOS

Al cacique yukpa lo habrían matado por venganza

El Ministerio Público comisionó a la Fiscalía 41 para investigar el asesinato de Cristóbal Romero, cacique del asentamiento Yukpa Río Piche. El móvil que se maneja en el Cicpc es la venganza.

38

SAMPER: DIÁLOGO ES MÁS EFECTIVO QUE AISLAR

Ernesto Samper, secretario general de Unasur, consideró que propiciar el diálogo es mucho más efectivo para solucionar el conflicto en Venezuela.

CIERRE DE LAS FRONTERAS ES NEGATIVO

El diputado a la Asamblea Nacional, Édgar Zambrano, calificó como negativa la permanencia del cierre de la frontera entre Colombia y Venezuela, debido a que esta medida no soluciona los problemas que se vienen desarrollando desde hace años en el país.

ACUERDO // Expertos consultados por **Versión Final** no creen en la conciliación

Discursos segmentados cierran el paso al diálogo

La palabra se muestra divorciada de las acciones del oficialismo y la oposición venezolana

▸Rysser Vela Capó |
rvela@versionfinal.com.ve

El sonado diálogo y su potencial efecto en la resolución de la crisis política y económica venezolana comienza a derivar en un libreto rayado que come tiempo y agudiza el impacto de la inflación y la escasez.

La oposición y el oficialismo no logran saltar la barrera de las palabras para abrirle paso a las acciones concretas y expertos consultados por **Versión Final** detallan que este estancamiento se debe a la existencia de sesgos ideológicos y falta de madurez política dentro de los principales líderes de cada bancada. El radicalismo destruye cualquier luz.

Ricardo Lobo Acosta, historiador, asegura que las posturas frente al diálogo pueden clasificarse en dos grandes renglones, presentes tanto en el oficialismo como en la oposición: los radicales y los moderados.

"Se habla de diálogo, pero condicionado a una agenda preestablecida que en el caso del sector opositor el único condimento que utiliza para dialogar es saber cuándo se va el presidente Maduro, y para el sector radical chavista, la única condición para dialogar es dejar claro que Maduro no se va, sino que termina el periodo en el 2019 cuando inicia la etapa de otro proceso eleccionario. Hay un diálogo que los sectores políticos están sesgando", anticipa el analista.

Tras este planteamiento el también presidente de la Fundación Renovando Esperaza, evalúa el discurso político del gobernador de Miranda, Henrique Capriles Radonski, quien intenta arrastrar la emotividad del joven venezolano que tiene disparada la adrenalina.

"También intenta decir con su verbo incandescente que el culpable de todas las penurias del país es el chavismo y que la salida tiene que ser ya".

Para el politólogo Alfonzo Hernández, el discurso tajante de Capriles se debe a su pretensión de ser Presidente de la República. "Incluso la gira que está haciendo es un clara muestra de campaña política. Pareciera que está jugando a suplantar a su excompañero de partido Leopoldo López".

Según Lobo Acosta y Hernández en el extremo opuesto de la radicalización figura la postura del primer vicepresidente del PSUV, Diosdado Cabello, quien se aprovecha del poder y de las armas de las Fuerza Armada para darle cierta estabilidad al Estado, y cuyo discurso denota una formación política escasa, siendo más de una disciplina de orden y ejecución propia del estamento militar.

"Para Diosdado el diálogo implica aceptar y acatar una orden, mientras que para la sociedad civil se trata de ponernos de acuerdo en vez de acatar simples ordenes", argumenta Lobo Acosta.

Los moderados

La moderación dentro de la oposición reposa sobre los hombros del presidente de la Asamblea Nacional (AN), Henry Ramos Allup, quien inicialmente se mostraba más extremista en cuanto al diálogo, pero que luego, según explica Lobo Acosta, "por su experiencia, sabe que los procesos de cambio son mediante mecanismos institucionales. Ramos Allup viene de la escuela de Acción Democrática, tiende a defender entonces los cambios consensuados y no los violentos".

Contrario a Ramos Allup, el oficialismo tiene al presidente Maduro, quien a criterio del profesor Alfonso Hernández, aunque tiene el Poder Ejecutivo, no tiene la autoridad plena porque se sustenta del sector radical; del poder militar.

Lobo Acosta define la actitud política del primer mandatario como un deber: "Está obligado a unificar mediante el diálogo las distintas posturas de las instituciones del Estado para que este se consolide en un gran estado de derecho", sentencia el experto.

Los especialistas concluyen que la guerra de egos, sumada a la falta de disposición de escucharse mutuamente, añade rigidez. El diálogo no se ve como un hecho concreto y factible en el corto plazo.

En el 2014 se protagonizó el primer encuentro histórico entre oposición y Gobierno bolivariano. **Foto: Agencias**

EXTREMOS
Los analistas clasifican el discurso de los actores políticos como los radicales y los moderados, extremos que alejan los posibles acuerdos

Henry Ramos Allup

"Cuando usted busque aquí diálogo, encontrará diálogo". (16 de enero 2016)

"En la Mesa tenemos que sentarnos a hablar con Mandinga, con La Sayona, con Lucifer, con quien sea para salvar este país, para salvar el futuro de nuestros hijos, para liberar a nuestros presos, para que vengan los exiliados, vamos a hablar con quien sea porque ese es un objetivo de vida, salvar a Venezuela por encima de cualquier cosa". (10 de julio de 2016)

"El interés del país es una cosa mucho más gruesa que el apremio, que la angustia de un Presidente que quiere que le saquen "las castañas del fuego" (12 de julio de 2016).

Henrique Capriles

"Maduro lo que quiere es desinflar la preocupación que tienen nuestros países hermanos, porque los gobiernos de América Latina están conscientes que un estallido social en Venezuela, va a tener un impacto también en sus países", (junio 22 de 2016)

"Aquí la solución a la crisis pasa por ir a votar y la mayoría quiere un cambio de gobierno y ese es un derecho que le pertenece al pueblo, no a nosotros". (3 de julio de 2016)

"El diálogo no es para resolver los problemas, es para ver cómo comprar tiempo para evitar la solución a la crisis política que es el revocatorio, cómo logra salirse del revocatorio". (6 de julio de 2016)

Nicolás Maduro

"Estoy obligado a llamar a una rectificación a la oposición y a que se sienten a un diálogo político por la paz y la prosperidad; basta de insensatez, de violencia, de conspiración". (21 de junio de 2016)

"Tenemos que ganar la paz con ellos o sin ellos, en Venezuela va a haber paz, con ustedes o en contra de ustedes si es necesario. ¡Paz es mi consigna, paz es mi bandera!", (21 de junio 2016)

"El revocatorio no va. Estamos listos para el diálogo político por la paz". (12 de julio de 2016).

"Te convoco por quinta vez (Ramos Allup), te invito cara a cara, vamos a conversar y vamos a abrirle un espacio a Venezuela para el respeto". (12 de julio de 2016).

Diosdado Cabello

"No puede existir ningún tipo de acuerdo o 'pacto' con la oposición. Cada día tenemos que tener más claro que no hay pacto ni conciliación con la burguesía y la derecha venezolana, no hay ningún tipo de acuerdo que vaya en contra de los intereses del país". (19 de mayo de 2016).

"La derecha no quiere diálogo (....) Quienes hoy claman por la aplicación de la Carta Democrática a Venezuela no quieren al país". (22 de junio de 2016)

"Cállese la boca; métase donde usted deba meterse (le dijo Cabello al Cardenal Jorge Urosa Sabino luego de que dijera que para el diálogo entre el Gobierno y la oposición tiene que haber referendo revocatorio". (22 de junio de 2016)

Mediación

José Vicente Rangel: La oposición debe repensar su postura política

▸**Redacción Política** |

El periodista José Vicente Rangel aseguró ayer que el amplio respaldo nacional e internacional al diálogo en Venezuela promueve que factores de la Mesa de la Unidad Democrática (MUD) se vean obligados a repensar su negativa a la negociación "para impedir quedar como movimiento hostil a una demanda de encuentro de tal envergadura", reseñó según AVN. El periodista hizo la salvedad de que hasta ahora el sector dentro de la MUD más reacio a aceptar el diálogo es Acción Democrática (AD) y su vocero, Henry Ramos Allup, que se niega a sostener encuentros en República Dominicana, donde se han desarrollado los primeros acercamientos, y exigen colocar otros actores como mediadores.

En la sesión del 23 de junio pasado, en la que el secretario general de la Organización de Estados Americanos (OEA), Luis Almagro, presentó un informe sobre la supuesta situación económica y social de Venezuela, el cual buscaba justificar la solicitud de aplicación de la Carta Democrática contra Venezuela, los países miembros del organismo respaldaron el diálogo.

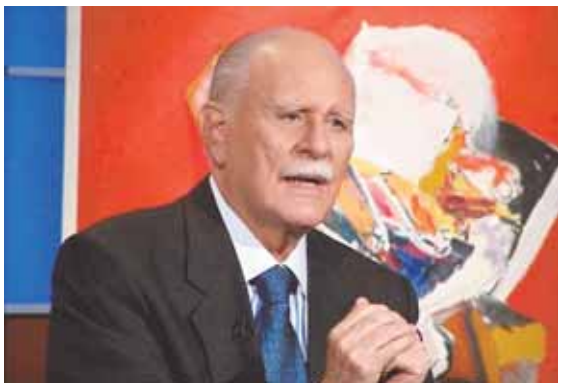

Rangel señala a Ramos Allup como principal saboteador del diálogo. **Foto: Archivo**

POSTURA // Rector de la UCAB, Jorge Virtuoso, sugiere que mediadores no deben fijar la agenda

"Gobierno debe dar señales de que quiere diálogo"

El sacerdote apoya que un representante de la Iglesia católica forme parte de la mediación

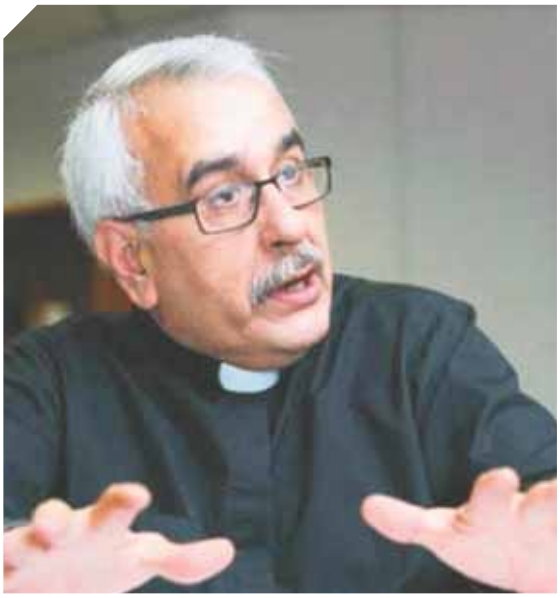

Virtuoso cuestiona la autoridad que tiene la FANB sobre los alimentos. **Foto: Agencias**

▸**Rysser Vela Capó** |
rvela@versionfinal.com.ve

La exhausta búsqueda por alcanzar el diálogo no cesa. El sacerdote jesuita Francisco José Virtuoso, rector de la Universidad Católica Andrés Bello (UCAB), destacó ayer que el Gobierno debe dar señales muy claras de que efectivamente quiere diálogo y que no se trata de dilatar o camuflar el tema del referendo revocatorio.

Durante una entrevista televisada, Virtuoso manifestó su apoyo a la petición de la oposición de incorporar a un mediador de la Iglesia católica venezolana o de la Santa Sede.

A la vez, rechazó que sean los mediadores quienes impongan la agenda del diálogo, como lo ha hecho, a su juicio, el expresidente del gobierno español José Luis Rodríguez Zapatero. "La agenda es algo consensuado entre los actores porque precisamente son los temas que se quieren dialogar. No hay diálogo posible si no hay una agenda consensuada y compartida".

De igual modo, el sacerdote jesuita expresó su pesimismo ante la entrega del manejo del ejecutivo al ministro de Defensa, Vladimir Padrino López. "Habla de continuar profundizando la militarización del país otorgándole a la Fuerza Armada Nacional (FANB) un lugar tan preponderante, tan decisivo en el control del Estado".

El religioso cuestionó sin dudar que el alto mando militar tenga la potestad de "aplicar medidas de control, de diseño de políticas y asignación de fondos en distintas áreas vinculadas con la economía. Es un nuevo diseño del Estado institucional venezolano, una especie de nueva vicepresidencia que no estaba diseñada por ninguna parte".

"Las FANB se han convertido en el actor preponderante para el desarrollo de las políticas económicas y sociales", apuntó.

La confrontación genera un polo que demanda su respuesta, este esquema al Gobierno le dio resultados"

Francisco Virtuoso
Rector de la UCAB

En publicaciones de opinión el rector de la UCAB expresó que el discurso del Gobierno Nacional evidenciaba su intención de retrasar el referendo revocatorio y que incluso el discurso del mismo hace un llamamiento a acciones violentas, por lo que concretar el diálogo entre las dos grandes bancadas políticas no deja de ser urgente para la sociedad venezolana.

"Chúo" Torrelaba: MUD necesitará dialogar sin perder de vista al alto mando militar

▸**Rysser Vela Capó** |

Para el secretario ejecutivo de la Mesa de la Unidad Democrática (MUD), Jesús "Chúo" Torrealba, la base del diálogo tendrá que replantearse "con la vista puesta en el Alto Mando Militar", respuesta que surge tras el nombramiento del ministro de la Defensa, Vladimir Padrino López, como jefe del "Comando para el abastecimiento".

Torrealba aseguró que otorgar plenos poderes a los militares es comprometer a la Fuerza Armada Nacional Bolivariana (FANB), "en la fase final de una hegemonía política".

Sin embargo, añadió: "Queremos dialogar para quitar los obstáculos ilegales y construir entre todos el mapa del país futuro", expresó.

"Esta medida se aplica porque todos saben que las cuatro rectoras del Consejo Nacional Electoral y las togas exprés del Tribunal Supremo de Justicia no son nada sin el apoyo de los militares", dijo en director de la alianza opositora en una entrevista televisiva.

El secretario ejecutivo Mesa de la Unidad Democrática señaló que desde la alianza opositora se quiere dialogar, pero reiteró que hay que fortalecer la mediación con actores que brinden confianza al país.

"Tiene que estar presente un representante de la Santa Sede y debe estar claro el tema del referendo revocatorio no está sujeto a negociación".

Aseguró que ese proceso electoral se realizará este año.

"Habrá cambio porque el Gobierno de Nicolás Maduro se está cayendo a pedazos, y el Consejo Nacional Electoral está actuando como una "guarimba administrativa", puntualizó el dirigente opositor.

"Chúo" Torrelaba sugiere no perder de vista a la FANB. **Foto: Agencias**

Ministros de UE tratarán situación de Venezuela

Mogherini también informará a los ministros sobre la tramitación del acuerdo de diálogo político y cooperación rubricado con Cuba. **Foto: AFP**

▸**María Gabriela Silva |**

Hoy, el consejo de ministros de Exteriores de la Unión Europea (UE) tratará la situación en Venezuela. Además, abordarán temas como el intento de golpe de Estado en Turquía y la lucha antiterrorista tras el atentado en la ciudad francesa de Niza, después de un desayuno de trabajo con el secretario de Estado de EE. UU., John Kerry.

Se espera que los ministros debatan a profundidad el tema de las relaciones con América Latina, frente a la reunión ministerial entre la UE y la Celac (Comunidad de Estados Latinoamericanos y Caribeños) del próximo octubre en la República Dominicana.

En la discusión se centrarán especialmente en la situación de Venezuela y aprobarán unas conclusiones en las que resaltarán los "fuertes lazos históricos y culturales" y los "mismos valores democráticos y principios fundamentales" que comparten, según un borrador del texto, publicó Unión Radio a través de su página web.

Los ministros reiterarán su "pleno respaldo" a los esfuerzos del expresidente del gobierno español José Luis Rodríguez Zapatero, y los expresidentes, de la República Dominicana, Leonel Fernández, y Panamá, Martín Torrijos, por facilitar el diálogo entre el Gobierno y el Parlamento.

Los ministros reiterarán su "pleno respaldo" a los esfuerzos del expresidente del gobierno español José Luis Rodríguez Zapatero, y los expresidentes, de la República Dominicana, Leonel Fernández, y Panamá, Martín Torrijos, por facilitar el diálogo entre el Gobierno y el Parlamento.

Existe la posibilidad de que Rodríguez Zapatero sea nombrado durante el acto como representante en el diálogo en el país.

Federica Mogherini explicó que la declaración formal sobre Venezuela que aprobarán los ministros se limitará a apoyar los esfuerzos de mediación de los tres expresidentes.

ENTREVISTA // La Canciller afirmó que la oposición tiene aliados en la UE

Delcy Rodríguez: CDI no se activó

Rodríguez señaló que Venezuela está ejerciendo por segundo año como miembro no permanente del Consejo de Seguridad de la Organización de Naciones Unidas (ONU), pese a las acusaciones sobre violación de derechos humanos. **Foto: Agencias**

La Ministra recordó que el 30 de julio se volverá a discutir el tema de la transferencia de la PTM a Venezuela. Señaló de "insólita" la actitud de Paraguay y Brasil

▸**María Gabriela Silva |**
msilva@versionfinal.com.ve

En medio de una campaña falsa que nos acusa de ser un país que viola los Derechos Humanos, fuimos reelectos al Consejo en esa materia en la ONU

La canciller de de la República, Delcy Rodríguez, garantizó que la Carta Democrática Interamericana (CDI) de la Organización de Estados Americanos (OEA) no fue activada en contra del país. "No se aprobó contra Venezuela", manifestó la Ministra de Relaciones Exteriores, ayer, durante una entrevista con José Vicente Rangel. Además, rechazó categóricamente que Luis Almagro, secretario de la OEA, "pretenda aplicarnos fraudulentamente la CDI".

Rodríguez explicó que la sesión de la OEA del pasado 23 de junio sirvió para aprobar la lectura del informe "patético" presentado por el secretario general de la organización. "La carta no está activada, se tomó nota, lo que quiere decir que el tema está archivado". Agregó que Almagro "está cumpliendo un guion y está cumpliendo un mandato de los Estados Unidos".

La Canciller de la República aseveró que Venezuela ratificó en República Dominicana la voluntad de mantener relaciones de respeto con Estados Unidos.

"Venezuela y EE. UU. deben mantener relaciones de igualdad soberana, principio expuesto en la Carta de la ONU (...) La reunión con John Kerry se desarrolló bajo los términos de respeto a la soberanía y la igualdad de los Estados (...) Venezuela mantuvo su posición firme de defensa a la soberanía nacional", expresó Rodríguez durante la entrevista.

Rodríguez consideró que "el diálogo va a permitir el encauzamiento pacífico" entre Gobierno y oposición

Aliados en la UE

Rodríguez precisó que la oposición venezolana mantiene estrechos vínculos con líderes de la Unión Europea (UE). "Tienen acceso a grupos de lobby que cuestan muchísimo dinero".

La Ministra enfatizó que "han activado (la oposición) todo un entramado para activar a la derecha mundial contra el presidente Nicolás Maduro imperando incluso un odio de clases, se ha activado una red mediática muy poderosa".

Sostuvo que resulta un desafío poder combatir los poderes fácticos que actúan impunemente por el mundo. "Por el poder económico que representan no atienden normas multilaterales algunas, no hay juez en el mundo que juzgue el comportamiento de los poderes mediáticos".

PTM de Venezuela

Con respecto al Mercosur, reiteró que Venezuela debe asumir la presidencia Pro Tempore (PTM) del Mercado Común del Sur porque así está establecido en los estatutos del bloque regional. "El tratado de Asunción establece que la presidencia del consejo se ejercerá por rotación de los estados parte y por orden alfabético por periodos de seis meses".

Catalogó la actitud de Paraguay y Brasil como "insólita" y acusó a su colega de Paraguay, Eladio Loizaga, de inventar excusas nefastas para que Venezuela no presida el Mercosur.

Condolencias

Arias Cárdenas: "Para la familia Chávez, nuestra solidaridad"

▸**Redacción Política |**

El Gobernador del Estado Zulia, Francisco Javier Arias Cárdenas, extendió un mensaje de apoyo y solidaridad a la familia Chávez por el fallecimiento de Aníbal Chávez este domingo, tras una infección estomacal causada por una salmonelosis bacteriana.

A través de su cuenta personal en Twitter (@PanchoArias2012), el primer mandatario regional publicó un mensaje: "Para toda la familia Chávez nuestra compañía, solidaridad y afecto ante la partida de Aníbal, hermano de sueños".

Aníbal José Chávez Frías, hermano del fallecido presidente Hugo Chávez, nació en la ciudad de Sabaneta en el estado Barinas un 9 de enero de 1957, el tercero de seis hermanos, hijo de los educadores Hugo de los Reyes Chávez y Elena Frías de Chávez. Se graduó como licenciado en Historia. Fue militante del Partido Socialista Unido de Venezuela (Psuv) y alcalde del Municipio Alberto Arvelo Torrealba de Sabaneta, del estado Barinas.

Falleció a causa de una infección estomacal causada por salmonelosis bacteriana afectando importantes órganos. Murió este domingo tras haber ingresado el pasado viernes a un centro asistencial por las complicaciones estomacales.

Tras la noticia, las redes sociales se cargaron de mensajes lamentando la pérdida de Aníbal Chávez.

D Dinero

MOVILNET PUBLICA SUS NUEVAS TARIFAS

La empresa de Telecomunicaciones Movilnet C. A. publicó las nuevas tarifas de telefonía móvil que regirán a partir del primero de agosto. La renta básica prepago del plan Soberano Básico costará Bs. 285,70 y el plan Inteliplan 700 subió a Bs. 690.

SE ACTIVARÁ SEGUNDA FASE DE LA AGRICULTURA URBANA

Nicolás Maduro informó ayer que en los próximos días se activará la segunda fase del Plan de Agricultura Urbana y Periurbana, iniciado el pasado 28 de febrero.

SUELDO // Expertos en economía dan consejos para rendir la quincena de los asalariados

15 días para sobrevivir

▸María Gabriela Silva |
msilva@versionfinal.com.ve

Según Egno Chávez, sociólogo, la situación del país ha limitado a la familia a tener un mínimo de distracción

¿Cuánto falta para el último?, ¿qué pagar con la quincena?, ¿cómo estirar los ingresos?, son algunas de las interrogantes que hacen nido en la cabeza de un asalariado cada 15 días. Los 15.051,15 bolívares que representan el sueldo mínimo se destinan en la mayoría de los casos a la compra de alimentos. Al igual que el bono de alimentación, que forma parte de un salario integral que sigue siendo insuficiente si se equipara con la tasa inflacionaria a la que se enfrentan los precios del mercado.

Ante el azar de qué comprar y cómo ahorrar, cinco especialistas en finanzas ofrecen consejos de economía personal para rendir o estirar los "churupos". La dinámica familiar cambió. Los ingresos se dedican a cubrir las necesidades básicas y eso ocasionó una limitación de recursos para ser destinados en áreas como diversión o recreación, explicó el sociólogo Egno Chávez.

El estrés laboral y el período escolar son factores que impactan significativamente en la vida diaria de los venezolanos, quienes requieren distracciones para lograr niveles óptimos de desenvolvimiento, añadió el experto. En medio de la crisis, la creatividad y la necesidad de drenar obligará a las personas a modificar su comportamiento y generar distracciones en colectivo que permitan reducir costos y obtener en conjunto el mismo fin.

Ver televisión por cable o conectarse a una red social a través de plataformas de internet eran tomados en cuenta como servicios comunes del hogar, pero el recorte de gastos y pasar de la comodidad a la planificación genera debates internos familiares. ¿Qué servicios son indispensables?

Para esto el sociólogo recomienda que si se priva a la familia de salidas se puede contar con estas herramientas que hacer la estadía en casa más llevadera.

CUATRO CONSEJOS

Gustavo Machado. Economista

•Planificación: Es necesario conocer con precisión cuál es el nivel de ingreso y cuándo y cuánto se va a destinar para los gastos. El plan se puede realizar en un block o en una hoja de Excel si se pretende llevar de forma digitalizada.

•Prudencia: No es recomendable invertir en planes de corto plazo pues se pueden sufrir pérdidas patrimoniales importantes. Los bienes en los que se vaya a invertir no deben sufrir de fluctuaciones en su precio.

•Utilizar los talentos: Se debe buscar la mayor cantidad de recursos a través de actividades extracurriculares que permitan cubrir bienes o servicios que queden por fuera de la planificación.

•Exigir mejoras económicas al Gobierno: Si aún ejecutando de manera adecuada los puntos anteriores no se logra superar la situación, se pueden organizar los ciudadanos pacíficamente para demandar cambios en la economía y tener así mayores niveles de bienestar.

EL CRÉDITO COMO OPCIÓN

Lesner Castillo. Economista

•Acceso al crédito: Una de las herramientas más importantes que se puede tener en está economía inflacionaria es endeudarse. Los venezolanos tratan de dilatar un poco el tema del endeudamiento a través de las tarjetas de crédito, pero el objetivo es jugar con los pagos de las tarjetas, endeudarse y luego con el salario hacer un cronograma de pago. Es ideal que el monto mínimo pueda pagarse. Es un juego de gastar y pagar el mínimo.

•Compras anticipadas: En la medida de que se pueda es recomendable comprar activos que permitan resguardar su valor. Hacer compras anticipadas de los útiles escolares, uniformes, por ejemplo, y así no pagar la inflación que tendrán esos artículos dentro de unos meses.

GASTAR EN EQUIPO

José Manuel Gutiérrez y Jenny Romero Economistas

•Unir esfuerzos: Se están buscando aliados para cubrir los gastos y eso forma parte de la nueva planificación. Una sola persona no puede asumir los gastos del hogar, alimentos, colegios, servicios, etcétera, por lo que se recomienda que todos los ingresos sean puestos a la orden para hacer las comprar pertinentes o pagar los servicios.

•No se permite ahorro: La situación de la economía venezolana es bastante abrumadora y es difícil que los hogares puedan ahorrar porque se vive en un déficit. Muchas veces hay que recurrir al uso de las tarjetas de crédito para cubrir necesidades básicas. Se debe hacer una lista con los productos que se van a consumir, pero el aumento de los precios es algo que desarma cualquier planificación.

CAMBIO DE MODELO ECONÓMICO

Jesús Casique Economista

Las distorsiones económicas no permiten que los incrementos salariales cubran o nivelen la inflación. El objetivo debe estar dirigido a fomentar la producción. Las indemnizaciones no resuelven. El problema se resuelve fomentando la inversión y con disciplina fiscal y monetaria.

Los aumentos en la canasta básica son insostenibles con un sueldo mínimo que es el menor salario de la región latinoamericana, esto si se mide al tipo de cambio Dicom o Simadi, los ingresos se ubicarían en un nivel de 23 dólares mensuales.

El alza de los precios también influye en no poder realizar una planificación eficaz. No se puede basar una economía en tres tipos de cambios, uno protegido (Dipro), uno fluctuante (Dicom) y un mercado negro o paralelo que genera fuertes distorsiones.

CRISIS // Registran 954 protestas por alimentos en los primeros seis meses del año

Ausencia de servicios básicos activa las protestas

Ciudadanos expresan sus testimonios ante el desabastecimiento

▸Rosa Gil |
rgil@versionfinal.com.ve

Las manifestaciones aumentaron significativamente según el informe del Observatorio de Conflictividad Social. **Foto: H. Matheus (Archivo)**

Como caníbales. Por un paquete de harina, uno de azúcar o de leche. Así se han comportado miles de venezolanos, afectados por el desabastecimiento de alimentos que hoy coloca al país en una crisis social.

Desde comienzos del mes de enero del año en curso, se observa cómo las diferentes protestas en estados como Táchira, Mérida, Trujillo, Vargas y otros, han incrementado de manera constante mientras trascurren los días.

Ante esa perspectiva, el sociólogo y profesor Alberto Moreno explicó en una entrevista vía telefónica, que más allá de la pobreza económica, que pasa a segundo plano desde los años 50 y 60, también existe la pobreza de vida, salud, educación, alimentación y vivienda. Todos estos factores influyen en lo que el experto considera "carencia de necesidades"; razón que lleva a los venezolanos a actuar de manera violenta.

Moreno cita al estudioso psicólogo Abraham Maslow, quien habla sobre un cuadro de necesidades, "todo ser humano al ver que sus necesidades (por lo menos las básicas) no están cubiertas tienden a reaccionar de una manera dependiendo de la situación o el nivel de acumulación de dicha insatisfacción, la cual puede llegar a generar protesta, turbas e incluso motines".

Los saqueos

"En cualquier parte del mundo el saqueo es considerado un 'acto delictivo'. Sin embargo, Moreno señala que "se tendría que realizar una investigación sobre los hechos y aclarar si son producto de una histeria colectiva causada por la misma desesperación o si hay inducción en estos".

Agregó que "expertos en la materia han declarado que muchos de los saqueos han sido inducidos por factores políticos y mafias internas dedicadas a estos actos delictivos". De igual manera, aseveró que sea cual sea la razón, los hechos deben ser sancionados legalmente.

En el mes de mayo, en la ciudad de Cumaná se reportaron más de 400 personas detenidas a causa del saqueo de más de 20 locales durante fuertes protestas por la "escasez de alimentos". Ante esto, la Fiscal General, Luisa Ortega, indicó durante una entrevista que "de los 454 detenidos solo 35 quedaron privados de libertad y posteriormente recluidos en el centro penitenciario de San Juan de los Morros, ubicado en Guárico.

Recientemente, el presidente de la República, Nicolás Maduro, anunció la activación de más de 9.294 CLAP en todo el territorio nacional, los cuales "han distribuido más de 84 mil toneladas alimentos a más del 70 % del territorio nacional. Más de 1.700 mil familias beneficiadas gracias a la gran labor de los CLAP".

Durante esa alocución el mandatario aseguró que los comités locales garantizan la distribución de casa por casa a cada familia venezolana".

Tras un recorrido por diferentes supermercados de la ciudad de Maracaibo, los habitantes expresaron en palabras muy concisas la situación que actualmente atraviesan a raíz de la escasez de alimentos que azota a las comunidades venezolanas.

En una extensa cola a las afueras del supermercado Centro 99, ubicado en la avenida La Limpia, unas 50 personas esperaban que les recibieran la cédula de identidad para poder comprar una harina pan y un paquete de café.

Según estudios realizados por el Observatorio Venezolano de Conflictividad Social (OVCS), quienes han realizado un seguimiento minucioso sobre las numerosas protestas ocurridas en los distintos estados del país, los primeros seis meses del año se reportaron 416 saqueos o intentos.

Mientras, las protestas por escasez y desabastecimiento de alimentos aumentaron un 90 % en comparación al año anterior.

Aunado a esto, el defensor de los Derechos Humanos y director de OVCS, Marcos Ponce, aseguró mediante una entrevista, que la principal razón de las protestas en lo que va de año, ha sido la falta de servicios públicos como los servicios de agua y electricidad. Sin embargo, destacó que desde el mes de mayo han notado cierto incremento en los disturbios a causa de la escasez de alimentos.

"Las protestas por la falta de alimentos han venido apuntando desde el mes de mayo, ubicándose en el primer lugar como causas de disturbios con un reporte de 954".

De igual manera, indicó que pese a que las protestas por alimentos se han generalizado a nivel rural y urbano; los estados con mayor intensidad son Anzoátegui, Bolívar, Zulia, Miranda, Caracas y Carabobo.

Ponce expresó su preocupación por las distintas protestas y saqueos registrados en las últimas semanas. Desde que inició el año, los expertos han logrado observar el comportamiento de los venezolanos por la escasez de alimentos.

Reiteró que "el Gobierno ha tomado decisiones erradas y una de ellas es la implementación de los CLAP, los que han obtenido un rotundo rechazo por parte de la mayoría de los venezolanos".

Ponce finalizó afirmando que las medidas que sugiere para mermar la violencia en el país, debería ser el cese a la represión contra las personas que se encuentran en las calles. "Como medidas emergentes, es necesario que el Gobierno responda a las exigencias de los venezolanos, quienes están en la calle pretendiendo ser escuchados y que se les garantice el derecho a la alimentación".

Ponce concordó con el profesor Moreno, asegurando que la palabra clave para Venezuela es la producción y así poder abastecer al país las necesidades primordiales como la alimentación.

MÁS PROBLEMAS

Todas los afectados consultados concuerdan con que la distribución de los CLAP, no ha llegado a sus casas y que las protestas se intensificaran a medida de que el Gobierno no solucione la escasez. Con respecto al incremento de los productos colombianos, aseguraron que son excesivamente caros, los cuales con un sueldo mínimo jamás podrán adquirir.

TESTIMONIOS

Agitada para que no se les 'colearan', Ana Beltrán, de 48 años, aseguró que "los Comités Locales de Distribución y Producción (CLAP) no han llegado al Zulia. Donde se consigue algo me meto para poder llevar comida a mi casa. Tengo siete hijos, a veces comemos otras no. O comemos dos veces al día, nada más". Pese a esta situación, Beltrán aseveró que no ha presenciado ninguna protesta en el Zulia.

Fani Leiva, de 48 años, quien padece de hipertensión, dijo: "La escasez es a nivel general, he venido desde Caracas y allá tampoco hay nada. Somos siete integrantes en mi familia, y donde veo que no hay tanta cola, compro, porque a veces no hay que comer". En cuanto a las protestas, la dama aseguró que "ha visto como las personas han saqueado locales porque se están muriendo hambre".

Doris Rosales, de 43 años, proveniente de San Cristóbal, estado Táchira, expresó que "en todo el país ha habido protestas y aquí en el Zulia también. Uno que está en la calle se da cuenta. Todos los que estamos en cola queremos que esto cambie. Yo tengo tres hijos y tengo que conseguirle la leche a mi hija que tiene cuatro años". Sin embargo, indicó que las protestas no ayudan en nada, porque hasta ahora las cosas se mantienen igual.

ACCIDENTE AÉREO Dos brasileños murieron este domingo al estrellarse, en el aeropuerto de Pedro Juan Caballero, en Paraguay, la avioneta en que viajaban, en la que se hallaron bolsas de coca, informó la policía.

LUISIANA // Pistolero asesina a tres uniformados en Baton Rouge

Nuevo ataque mortal contra policías en EE. UU.

El incidente ocurre en momento de tensión en ese estado, donde asesinaron a un joven de color y hay protestas

▸AFP |

Oficiales de policía del este de Baton Rouge controlan el paso por la una autopista, tras el asesinato de tres compañeros, en tiroteo que dejó varios heridos. **Foto: AFP**

Estados Unidos se veía confrontado este domingo a un nuevo tiroteo mortal contra policías, esta vez en la ciudad de Baton Rouge (Luisiana), diez días después del asesinato de cinco oficiales de policía en Dallas (Texas).

Tres policías murieron y tres fueron heridos este domingo en un tiroteo registrado en circunstancias aún no establecidas en Baton Rouge, donde la muerte de un joven negro a principios de julio a manos de la policía provocó una ola de indignación y protestas.

Este drama se produce en un contexto de fuertes tensiones raciales en Luisiana, teatro de numerosas manifestaciones de protesta contra la violencia policial en las últimas semanas.

Esas manifestaciones, reprimidas sin miramientos, se registraron luego de la muerte a principios de julio de Alton Sterling, un vendedor ambulante negro abatido por un policía.

IDENTIFICADO
El presunto asesino fue identificado ayer mismo por varios medios estadounidenses como Gavin Long, de 29 años.

El presidente Barack Obama calificó el episodio de este domingo como un "acto de cobardes".

"Por segunda vez en dos semanas, agentes de policía, que ponen sus vidas en peligro todos los días para proteger las nuestras, fueron asesinados de forma cobarde mientras hacían su trabajo", señaló el presidente en un comunicado difundido por la Casa Blanca. "Estos ataques contra funcionarios, contra el Estado de derecho y una sociedad civilizada, deben cesar", precisó.

El alcalde de Baton Rouge, Kip Holden, hizo un llamado a la calma temiendo un nuevo aumento de las tensiones en la ciudad, a través de la cadena de televisión local WAFB9.

"No dejemos que nadie separe a esta comunidad con actos absurdos de violencia", reclamó el alcalde. La oficina del sherif confirmó en un comunicado la muerte de tres policías e indicó que otros tres resultaron con heridas de bala.

Las circunstancias del tiroteo aún se desconocen, pero habrían intervenido luego de registrarse un primer intercambio de disparos. "Parece que ellos (los agentes) respondieron a un tiroteo", dijo Casey Rayborn Hicks, portavoz del sherif, a la cadena local WAFB9.

VATICANO

FRANCISCO REZA POR VÍCTIMAS DE NIZA

Estoy "cerca de cada familia y de toda la nación francesa de luto", dijo el papa Francisco ayer al referirse al atentado del 14 de julio en Niza, que dejó 84 muertos. "En nuestros corazones está vivo el dolor por la tragedia que en Niza truncó muchas vidas inocentes, incluso muchos niños", agregó.

TURQUÍA

BUSCAN RESTABLECER LA PENA DE MUERTE

El presidente turco Recep Tayyip Erdogan dijo ayer que está considerando el restablecimiento de la pena de muerte tras el intento de golpe de Estado frustrado.
"En tanto gobierno, en tanto Estado, conocemos y escuchamos esta demanda que es la vuestra", respondió el presidente ante simpatizantes que pedían la pena de muerte para los golpistas.

MÁS BARATOS La mantequilla allá cuesta 600 bolívares, al cambio, y aquí mil 200. Comprar un kilo de arroz en la frontera cuesta entre Bs. 1.800 y en Cúcuta cuesta Bs. 1.200.

CRISIS // El cruce de venezolanos a través de la frontera en el Táchira fue espontáneo

Ahora el bachaqueo es de Colombia hacia acá

El hambre impulsó una espontánea megamarcha hacia Cúcuta en busca de comida. Experto dice que la arepa se volteó

▸**Eliéxser Pirela Leal |**

Los venezolanos que llegaron a Cúcuta buscaron los productos de la cesta básica para comprarlos, pero el gobernador Vielma Mora dijo que fueron a pasear. **Foto: AFP**

Analizando la historia comercial entre ciudadanos colombianos y venezolanos, transacciones esas que se hacían con el dinero que apenas cabía en un bolsillo del pantalón, encontramos que hace varios años los colombianos eran los que venían a hacer la compra de la quincena aquí; mientras que los venezolanos iban para allá para adquirir "equipos para el carro".

Con lo ocurrido en los dos últimos fines de semana en la frontera colombo-venezolana, en la región del Táchira y el Norte de Santander, se encuentra con el fenómeno de que "ahora la cosa es al revés".

"Yo me acuerdo que cuando era niño iba con mi papá a Maicao, departamento Guajira, a comprar el equipo de sonido para el carro; pero si veíamos un televisor que nos gustaba, mi papá lo compraba. Ahora se volteó la arepa. Con esto que ocurrió en Cúcuta se demuestra que el hambre está de este lado y que ahora necesitamos ir para allá para comprar la comida del diario". Así lo declaró a **Versión Final** Michel Carrillo, directivo de Asoncolven, la Asociación Nacional colombo-venezolana, que posee una data de más de ocho mil miembros.

Carrillo destacó que se debe aclarar que el bachaqueo se debe ver desde dos ángulos.

Primero se debe aclarar que el bachaqueo de la gasolina siempre ha existido, porque aquí en Venezuela es mucho más barata que allá, con todo y el reciente aumento que recibió y por eso resulta muy comercial llevársela para Colombia, según el entrevistado.

"Y segundo, que desde hace pocos años, por la falta de producción allá, o más bien porque lo que se producía en Colombia no era suficiente para abastecer a los colombianos, estos venían para acá para comprar la comida", sostuvo.

Era la más activa

Según Carrillo, quien además es docente y empresario, la frontera colombo-venezolana era la más activa en el continente americano, aspecto que se comenzó a afectar desde al año 2000, cuando se creó la Resolución 008 de la Junta Directiva del Banco de la República, relacionada con el estatuto cambiario.

"Esa resolución indica que las casas de cambio en la frontera son las que dictaminan el costo de la moneda colombiana, de allí que allá pagan el bolívar a un valor menor que el real".

Es decir, que allá pagan el bolívar como a ellos les convengan. Pero con todo y eso, para los más de 35 mil venezolanos que viajaron a Cúcuta, eso no fue una barrera para poder adquirir los productos de la cesta básica.

"Esa resolución debe desaparecer porque no es beneficiosa para los venezolanos. Ahora el bachaqueo es de Colombia hacia Venezuela", dijo.

500

millones de bolívares (500 mil dólares) gastaron los venezolanos en Cúcuta, según las cifras manejadas por las autoridades colombianas, solo con respecto al pasado 10 de julio

Para confirmar el comentario de Carrillo, en el diario La Opinión, de Cúcuta, publicaron la siguiente declaración del director del Plan Fronteras para la Prosperidad del Gobierno, Víctor Bautista: "Más de 35.000 personas, que es una cifra muy significativa, pasaron la frontera y hasta el mediodía unas 10 mil ya habían regresado a Venezuela, esperamos que las demás lo hagan también de forma ordenada hasta finalizar el día".

Bachaqueo espontáneo

El propio diario La Opinión publicó que "El sacerdote católico Esteban Gálviz, párroco de la Iglesia Nuestra Señora de Lourdes, en Ureña, explicó que el lunes comenzó a formularse una convocatoria espontánea por las calles de Ureña, para cruzar la raya.

"No hubo mensajes por redes sociales, ni liderazgos visibles que convocaran a la concentración, fue algo que se pasó de boca en boca y desde temprano comenzaron a aparecer en la Plaza Bolívar mujeres vestidas de blanco, como símbolo de paz, luego se acercaron hasta la aduana. El único objetivo era buscar en Colombia todo lo que escasea en estas poblaciones de frontera", dijo Gálviz a ese periódico colombiano.

El bachaqueo de alimentos en Venezuel es un fenómeno de pocos años. "Este tipo de bachaqueo surgió con el desabastecimiento, que a la vez se agudizó con la falta de producción en Venezuela, a raíz de las erróneas medidas económicas que ha venido aplicando el Ejecutivo desde hace 17 años", analizó Carrillo.

"Antes se compraban en los supermercados de aquí y hasta en cualquier abasto, champú, desodorantes, mayonesa en los distintos tamaños, o aceite para comer. Ahora, ante la escasez, esos productos los venden en bolsitas o vasitos. Esa cultura viene de Colombia, porque allá esos productos los venden embasados en pequeños recipientes, todos viene de fábricas establecidas. Por eso vemos esos sobrecitos con desodorantes en cualquier esquina de Maracaibo", aseguró el directivo de Asoncolven.

ANÁLISIS

DEBE HABER UN ACUERDO ENTRE GOBIERNOS

Foto: Eleanis Andrade

Michel Carrillo, directivo de Asoncolven, dijo: "Los Gobiernos pasan pero los pueblos quedan. Debe haber un acuerdo entre ambos gobiernos que beneficien al pueblo".

JORNADAS BENEFICIOSAS

"Creo que para los venezolanos es algo muy positivo y para Colombia también. Creo que a nivel de comercio a Cúcuta le debió haber ido muy bien en las tres jornadas. Pero sobre todo lo que queríamos era colaborar y apoyar a los venezolanos", dijo la canciller Holguín.

Miles de venezolanos, provenientes de varios estados, cruzaron el corredor humanitario en busca de comida y medicinas, término que incomoda a las autoridades de Venezuela. **Fotos: AFP**

OFICIAL // Migración Colombia informó que el sábado ingresaron 44 mil visitantes y ayer esperaron 75 mil

Más de 100 mil venezolanos hicieron compras en Cúcuta

Algunos medios internacionales hablan de 110 mil entre sábado y domingo. Diputados aseguran que el hambre los mueve a viajar al vecino país

▸**Eliéxser Pirela Leal** |
epirela@versionfinal.com.ve

Autoridades colombianas resguardaron la seguridad de los visitantes, como esta dama que se desmayó, tal vez por el hambre.

44
mil visitantes entraron a Cúcuta el pasado sábado

Con los más de 75 mil venezolanos que cruzaron la frontera entre Colombia y Venezuela, en la zona tachirense, se desbordaron todas las expectativas que se tenían al respecto y quedó superado el estimado que había, porque según fuentes migratorias, 44 mil connacionales hicieron sus "compras" en Cúcuta el pasado sábado.

El diario El País, de España, publicó ayer que "a la 1 del mediodía del domingo ya habían cruzado 63.000 (venezolanos), así que los cálculos se reajustaron hasta una posible entrada de más de 75.000 en busca de alimentos de primera necesidad y medicamentos".

La agencia AFP entrevistó a Christian Krüger, director general de Migración Colombia, quien aseguró: "Durante el día de ayer (sábado) ingresaron de forma regulada y ordenada más de 44.000 ciudadanos venezolanos, por los tres puntos que tenemos habilitados. Y para hoy esperamos que esta cifra supere los 75.000 registros".

El diario La Opinión, de Cúcuta, publicó al inicio de la tarde que "la Cancillería de Colombia informó que hasta el mediodía de este domingo más de 63 mil personas habían pasado la frontera desde Venezuela hacia Colombia. Según las cifras que entregó, por los puentes internacionales Francisco de Paula Santander y Simón Bolívar (Norte de Santander) han cruzado 61.500 personas, mientras que por el paso fronterizo José Antonio Páez (Arauca) lo han hecho 1.600 ciudadanos".

"Estoy feliz y contenta porque voy a comprar lo que necesito para mi hogar, porque no soy una persona millonaria y necesito comprar alimentos a buen precio y no al precio de 'bachaqueo' (contrabando) como en Venezuela. Voy por papel higiénico, mantequilla, aceite, arroz, leche, lo que pueda", declaró a AFP Coromoto Ramírez, comerciante de 45 años.

Videos muestran a varios con vestimenta del PSUV en el paso fronterizo insultando a las autoridades colombianas

Hay hambre

La agencia EFE, por su parte, informó ayer que la bancada opositora del Parlamento de Venezuela había señalado que el cruce masivo de personas desde el estado fronterizo de Táchira hacia la ciudad colombiana de Cúcuta es una demostración de que los venezolanos tienen hambre y padecen una severa crisis de escasez de alimentos.

El diputado de la Asamblea Nacional (AN) Carlos Berrizbeitia difundió en su cuenta de Twitter una foto que muestra a cientos de personas en el puente fronterizo internacional Simón Bolívar que esperan pasar hacia Cúcuta.

"Justo ahora!! Frontera San Antonio del Táchira y Cúcuta, Venezuela un País con hambre!!", escribió el parlamentario, con una fotografía impresionante del puente Simón Bolívar abarrotado por miles de personas.

Otro de los que comentó la situación fue el presidente del Parlamento, Henry Ramos Allup, quien por su parte, criticó, en la misma red social, que el "régimen y quienes lo sostienen (...) ignoran mar humano venezolanos que cruza a Colombia a buscar comida".

Mientras que la diputada Gaby Arellano tuiteó: "Miles de venezolanos que están #PresosDelHambre nuevamente cruzan el paso fronterizo para abastecerse de comida y medicinas".

Verificación

Ministro colombiano visita paso fronterizo

▸**EFE** |

El ministro colombiano del Interior, Juan Fernando Cristo, visitó ayer el paso fronterizo con Venezuela por el que cruzaron miles de ciudadanos de ese país para verificar el trabajo de las autoridades, informaron fuentes oficiales.

En su visita al paso que une el departamento colombiano de Norte de Santander y el estado venezolano del Táchira, Cristo señaló que el Gobierno tiene la "convicción" de trabajar para reabrir la frontera que permanece cerrada desde hace once meses, según recoge un comunicado de su despacho.

Las autoridades de los dos países habían acordado abrir temporalmente la frontera este domingo para que los venezolanos pudieran cruzar a Colombia para comprar víveres y medicamentos. Sin embargo, debido a la presencia de un gran número de personas en la frontera, las autoridades migratorias decidieron adelantarla para el sábado.

Decomiso

Reenvasan salsa de tomate en frascos de Venezuela

Esta es la mercancía decomisada.
Foto: Cortesía La Opinión

▸**Redacción Planeta** |

Las autoridades colombianas dejaron al descubierto un centro clandestino donde se reenvasaba salsa de tomate nacional (que viene en presentaciones en bolsas) en botellas de la tradicional marca Heinz, de Venezuela, falsificando además las fechas de vencimiento para sacarla al mercado, publicó ayer el diario La Opinión, de Cúcuta.

Unidades del Grupo de Operaciones Especiales de la Policía Metropolitana de Cúcuta desmantelaron dicho centro de reenvase en una vivienda deshabitada del barrio Toledo Plata, donde hallaron 768 frascos de la salsa, de procedencia venezolana, empacados en 32 bandejas de 24 unidades cada una, detalló la publicación.

» JORNADA DE ALIMENTACIÓN EN SAN FRANCISCO

Más de 15 toneladas de alimentos se entregaron durante una jornada de alimentación en la Urbanización La Popular, de San Francisco.

Maracaibo 26° min - 22°

San Francisco	26°-22°
COL	30°-24°
Sur del Lago	33°-23°
Región Guajira	31°-25°

ABANDONO // Un solo baño funciona y la construcción de 44 habitaciones está paralizada

Las promesas incumplidas en el Cecilia Pimentel

Más de un año de espera tienen los 14 pacientes del centro asistencial para la remodelación de la infraestructura

▸Paola Cordero |
pcordero@versionfinal.com.ve

Las habitaciones "equipadas" que se construirían para los pacientes no son más que cuartos abandonados, inhabitables y llenos de polvo. **Foto: Eleanis Andrade**

Una obra más está pendiente desde el mes de mayo del año pasado. La rehabilitación del Hospital Cecilia Pimentel, el leprocomio ubicado en La Concepción, se mantiene en espera y los 14 pacientes que allí conviven, luego de ser curados del mal de Hansen (Lepra), aún guardan las esperanzas, entre llamados de auxilio.

La lista de lo que falta y lo que no hicieron aún, se hizo larga en la voz de Juanita Yépez, quien desde pequeña perdió la vista, pero no su buena memoria. Recordó cómo junto a su amado esposo, Jairo Portillo, llegó al centro de salud. "Hace 20 años llegamos aquí, nos enviaron desde el Hospital Dermatológico Dr. Martín Vegas, en el estado Vargas". Hace dos años y medio se quedó sin su mitad, tras el fallecimiento de su esposo y única compañía.

Juanita pensó durante unos segundos por dónde comenzar, hasta que con voz enérgica relató: "Desde hace dos meses y 21 días no tenemos material de limpieza, las camareras no hacen más que barrer, porque no cuentan con ningún tipo de detergentes".

Una obra que estipulaba la construcción de 44 habitaciones, dotadas con mobiliario y equipamiento médico, tan solo dejó la demolición de áreas anteriormente habilitadas que hoy están fuera de servicio; como las salas de baño. "Es asqueroso. Tenemos un solo baño para los 14 pacientes. Debemos turnarnos para bañarnos y hacer nuestras necesidades. Yo me lleno de ira cuando tengo que ir al baño y no puedo", exclamó Juanita.

La valla que inicia el camino hacia el Cecilia Pimentel indica que la inversión fue de tres millones 801 mil 608 bolívares. La infraestructura la desmiente. La contratista que desde hace un año trabaja en el hospital deja la construcción a medias cuando se quedan sin material. "Vinieron, pintaron y dejaron eso así".

Empezaron nuevamente a instalar los cables para los supuestos aires, pero se les terminó el material y se fueron. "Esto y que lo iban a poner como una clínica, y nada, solo promesas", lamentó Juanita, quien conoce a la perfección el lugar, como si algún día sus ojos lo hubiesen visto.

Cada día se acentúa más la falta de mobiliario y equipamiento médico. **Foto: Eleanis Andrade**

Una gran cantidad de espacios y cuartos están inhabilitados, no tienen puertas, faltan los vidrios en las ventanas y no cuentan con mobiliario ni equipos médicos

Brilla por su ausencia

Hace meses que los pacientes no le ven la cara a Johanna Luzardo, directora del centro hospitalario. Juanita aseguró que ni se asoma por allá, y cuando va es a la oficina de dirección y se marcha. "La directora dice que ella no puede hacer algo, porque no tiene presupuesto, y ¿dónde está la inversión?".

La parte asistencial y la dedicación del personal de enfermeros es el único alivio de los pacientes, a pesar de las carencias de insumos y materiales médicos. Son una familia. Por la mañana funciona la vacunación y las consultas. Por la tarde tan solo quedan dos enfermeros, entre ellos Rosita. Ella desborda atenciones para quienes desde hace más de 30 años son como su familia.

Medicinas no hay, ni tensiómetro tiene la emergencia. A los pacientes que tienen enfermedades crónicas como diabetes y que convulsionan, los familiares les envían los tratamientos. "Los otros tan solo sufrimos pequeñas secuelas del mal de Hansen y no requerimos tratamientos constantes", detalló Juanita, mientras su enfermera Rosita la guiaba del brazo hasta su habitación.

El laboratorio hace dos meses no funciona, la enérgica Juana dice que cuando llueve "primero escampa afuera que adentro".

14

pacientes completamente curados de Lepra conviven en el Hospital Cecilia Pimentel

Los pacientes no tienen ropa, están prácticamente desnudos. La señora Margarita de Arias quedó en llevarles ropa usada y nunca más se apareció por el lugar. Cuatro de los 14 pacientes necesitan usar sillas de ruedas; las que tienen, ya no dan para más.

Las visitas del gobernador Francisco Arias Cárdenas y su esposa, o del secretario de Salud Richard Hill son cortas y esporádicas. Luego de ellas no hay cambio, todo se queda en palabras y obras inconclusas.

Lo que no han hecho

La promesa fue mejorar el área de hospitalización, realizar trabajos de impermeabilización, construcción, remoción y colocación de frisos en paredes, pintura exterior e interior, reparación de puertas y ventanas, mejoramiento del sistema eléctrico, instalación de interruptores, tomacorrientes, tableros, lámparas fluorescentes y piezas sanitarias, entre otros. 28 aires tipo split de 18 mil BTU serían instalado.

Con la intervención se garantizarían 44 habitaciones para la atención de pacientes, y se dotarían con el mobiliario y equipamiento médico necesario para el funcionamiento pleno de los servicios que allí se prestan. Estas sólo son las promesas incumplidas.

Infinidad de llamados le hace Juanita a los dirigentes del Gobierno en los que todavía confía. A diario llama a la radio y envía mensajes claros al Gobernador y al secretario de Salud. "Arias Cárdenas, Richard Hill, acuérdense de nosotros por favor. Ojalá que esta situación llegara a oídos del presidente Maduro, para que nos ayude".

SON SOBREVIVIENTES

Los pacientes que hoy se encuentran en el Hospital Cecilia Pimentel, en su mayoría forman parte del grupo de 87 personas trasladados en 1985, desde la Isla de Providencia, tras ser sanados de la Lepra, gracias al descubrimiento de la vacuna del doctor venezolano Jacinto Convit. Están completamente libres del virus, pero conviven allí porque no tienen a ningún familiar o un hogar donde pasar una vejez tranquila y sin necesidades.

DIVERSIÓN // Familias vendieron ropa y dulces en parques de la ciudad

El ingenio y la alegría reinan en La Vereda del Lago

Los chamos pasearon en caravana por todo el parque Vereda del Lago, se divirtieron y compartieron con sus familias. **Fotos: Juan Guerrero**

Los niños celebraron su día entre toboganes y bicicletas. Los centros de recreación acuática no tuvieron tanta afluencia de infantes, por sus altos costos

▸**Aisley Moscote Jiménez** |
amoscote@versionfinal.com.ve

Los adultos son los más interesados en preparar a los niños, que a futuro serán el sostén de la sociedad. Desde esa premisa se parte para entender por qué Jesús Aguilar vigilaba el andar de su pequeña Victoria, por qué Andrea no puso mala cara cuando el pintacaritas le dijo que eran 500 bolívares por cada niño, y ella tenía tres.

Las familias, en medio de la situación país, tomaron sus cavas, llenaron botellas de agua, entre todos colaboraron para los dulces, y en familia le regalaron el mejor Día del Niño a los "reyes de la casa".

La pequeña Eyuhanny Vargas se paseó por La Vereda del Lago de la mano de su padre. El lugar, a las 10:00 de la mañana, ya precia una feria; además de la masificación de infantes, muchas familias aprovecharon el encuentro para ofrecer agua, cepillados, bisutería, y hasta ropa y calzado.

El ingenio venía desde los pequeños; Frank Bracho, de solo tres años, ayudaba a su papá a vender helados. Se puso sus lentes de sol, que destacó habían sido obsequio de su madre, pero el padre rescató el discurso compensándolo con un vasito de mantecado.

En la familia Bastidas, la alegría la puso la pequeña Mariángel, quien detuvo su camino al parque para posarle al fotógrafo. Contó que ir a la Vereda fue el regalo que le pidió a sus padres, pues ahí se divierte manejando bicicletas, o balanceándose en el tobogán.

Los centros acuáticos no se llenaron como en años anteriores, los costos pasaban los dos mil bolívares por persona

Creatividad familiar

La familia Urdaneta Morillo fue a La Vereda con dos objetivos, unir a la familia y vender los mejores y creativos carritos de paseo, todos hechos con botellas de refrescos plásticos, pintura y amor de familia.

Fueron un espectáculo, las personas se impresionaron por la capacidad de creación de esta familia donde mamá pinta, papá corta y distribuye, y los chamos de la casa dan forma a los carros.

La familia Molina llevó su marca de ropa para las más pequeñas. Las chiquitas de la casa desfilaban las prendas que también fueron vendidas en cantidades, en este parque. Toda la tarde reinaron la diversión y el ingenio.

Danna Yepes
Las Lomas

Mi único deseo en este día fue que mi mamá me trajera a La Vereda y bueno, si podía un videojuego. Me gusta venir a divertirme con mis amigos.

Eyuhanny Vargas
Seis años

Vine con mi padre a pintar y disfrutar de los columpios del parque, que son grandes. En vacaciones vendré todo el tiempo, es divertido.

Frank Bracho
Tres años

Ayudo a mi papá, pero también miro a las niñas, disfruto de las bicicletas y los dulces, los helados fueron mi regalo, ah, y mis lentes.

Mariángel Bastidas
Cinco años

Disfruto venir al parque, en este día pedí para que los otros niños también la pasen bien. Las bicicletas son mis favoritas.

LES REGALAN SONRISAS A LOS NIÑOS DE VILLA BARALT.
Desde las 10:00 de la mañana, la comunidad recibió a la familia Urdaneta, quien desde hace nueve años viene llevando alegría a las comunidades, su fundador, Osnardo Urdante, destacó: "En mi niñez nunca tuve nada, y Dios me guió a darle sonrisa a estos pequeños. Esta vez unos 600 niños recibieron regalos y juegos para celebrarles su día. Los niños se emocionaron y agradecieron las intenciones que ha tenido esta familia con los pequeños.

Fundación Súper Héroes celebra junto a sus niños

▸**Paola Cordero** |

Como todos unos valientes guerreros los pequeños pacientes oncológicos de la Fundación Súper Héroes dejaron de lado sus tratamientos médicos para celebrar su día, entre juegos y la diversión que brindó para ellos el equipo de animadores del salón de fiestas infantiles Chiquiplanet.

La alegría que sus ojos reflejaban es y seguirá siendo la motivación para que el voluntariado de la Fundación Súper Héroes continúe con esta labor en beneficio de los niños con cáncer de la Fundación Hospital Especialidades Pediátricas de Maracaibo, comentó la coordinadora Cira Acosta.

Con la energía y entusiasmo de sus pocos años los angelitos se adueñaron del lugar que tenía para ellos las mejores salas de videojuegos, toboganes, piscinas de pelotas y hasta un salón de spa para que las princesas se hicieran tratamientos y manicure; además de dulces, refrigerios e hidratación.

Las sonrisas de los niños fueron capturadas desde el principio hasta el final de la celebración por el lente de la empresa de fotografías Pixel, quienes en tiempo real cargaban a su página web las fotos, para que los asistentes pudieran descargarlas en sus teléfonos móviles.

Unos 200 niños disfrutaron de la fiesta que la Fundación Súper Héroes preparó para ellos en su día

Más sorpresas

La aparición y actuación musical de la princesa de Disney Ariel sorprendió a las niñas, mientras que los personajes de Los Vengadores, el Hombre Araña, Iron Man y Hulk, se robaron la atención de los varones. Yuly Eventos fue la encargada de ofrecer las presentaciones especiales a los Súper Héroes.

El salón de fiestas infantiles Chiquiplanet colaboró con la Fundación Súper Héroes para llenar de diversión a los pequeños pacientes oncológicos en su día. **Foto: Juan Guerrero**

Maracaibo

Alcaldía repara y sustituye sistema de alcantarillas

▸Redacción Ciudad |

La Dirección de Servicios y Mercados Públicos Municipales iniciará los trabajos de reparación, confección y sustitución de rejas de alcantarillas de drenajes en 15 puntos de Maracaibo, como parte del plan de renovación y modernización urbana que adelanta el Gobierno municipal en corredores viales, avenidas, calles y vías de barrios y urbanizaciones de las 18 parroquias de la capital zuliana.

El director de esta paramunicipal, Reyes Ríos, aseveró que serán atendidos los sectores Villa Delicias y Canaima, ubicados en perímetros de la parroquia Juana de Ávila, al norte del municipio; así como el conjunto residencial Ciudadela Faría, en la Circunvalación 2, parroquia Idelfonso Vásquez.

Las cuadrillas de obreros abordarán las alcantarillas precisadas en el corredor vial Padilla, en la intersección con el corredor Bella Vista; además del corredor vial Delicias en el cruce con la calle 67-A. También se laborará en el centro comercial Puente Cristal, en el casco central, en jurisdicción de la parroquia Bolívar. La inversión en estas tareas abarca los tres millones de bolívares.

ATENCIÓN // Unidades médicas prestaron asistencia a los pequeños

Niños yukpas refugiados también celebran su día

Infantes refugiados en la Brigada 11 de Maracaibo celebran el Día del Niño, mientras esperan su reubicación

▸Paola Cordero |
pcordero@versionfinal.com.ve

Fundación del Niño Zuliano llevó alegría y pintacaritas a los pequeños yukpa refugiados en la Brigada 11. **Foto: Cortesía**

En el marco de la celebración del Día del Niño y con la finalidad de brindar entretenimiento y sano esparcimiento, la Fundación del Niño Zuliano celebró con los pequeños yukpa que se encuentran ubicados en las instalaciones de la Brigada Número 11 de Maracaibo.

La Fundación del Niño Zuliano festejó con los pequeños, mientras son reubicados en su lugar de origen, la Sierra de Perijá, donde el Gobierno regional construye para ellos hogares dignos y ambiente apropiado para su futuro desarrollo.

Los niños de la Brigada 11 de Maracaibo se encuentran damnificados y serán reubicados en sus lugares de origen

En las instalaciones militares de la Brigada 11 más de 200 niños disfrutaron de las presentaciones culturales, juegos e inflables.

Los pequeños también contaron con unidades de asistencia médica, que prestaron su colaboración para que estos fueran atendidos y despejar dudas sobre cualquier cuadro sintomático.

Yenny Fernández, gerente de la Fundación Niño Zuliano, manifestó su alegría por la oportunidad de atender, desde su labor, a los niños y niñas beneficiados por la fundación, además de poder brindarles un día lleno de recreación y felicidad como lo merecen.

"Hoy estamos aquí celebrando el Día del Niño, llevándoles sonrisas con actividades que les permiten disfrutar y tener una experiencia diferente", refirió la gerente.

Pintacaritas, payasos, juegos, música y actos culturales realizados por los mismos niños fueron la atracción de la celebración, tanto para los pequeños como para los padres de los mismos.

200

niños yukpa disfrutaron de la celebración del Día del Niño de la mano de la Fundación del Niño Zuliano en la brigada 11 de Maracaibo

AMBIENTE // Problema sanitario del Coquivacoa requiere de un mayor esfuerzo del Estado (2)

Salud del Lago depende de plantas a menos de media máquina

Unos 12 mil litros por segundo de aguas servidas caen al Lago de Maracaibo. **Foto: Iván Ocando**

El ingeniero Luis Soto Luzardo alerta sobre el impacto de la perforación de pozos en Maracaibo. El RAS estaría afectado

▸Raúl Semprún |
▸AisleyMoscote |

Las descargas de las aguas servidas de 12 mil litros por segundo de los municipios Maracaibo, San Francisco y Costa Oriental del Lago; de San Antonio, Ureña y Cúcuta vertidas en las riberas del río Táchira, afluente del Catatumbo en Colombia y Mérida sobre el río Chama, impactan al Lago de Maracaibo, pero no es el factor que más afecta a nuestro estuario.

"Las plantas de tratamiento me van a resolver el problema sanitario, pero no el problema del envejecimiento del lago. Tengo que separar. Las plantas de tratamiento son para darle salud al Lago", precisa Luis Soto Luzardo, ingeniero y especialista hidráulico.

El proceso tiene forma de embudo. La cuña salina al pasar por el estrecho de Maracaibo arrastra las aguas cloacales e industriales hacia el fondo del Lago, en la zona central, donde se acumulan con la sal los nutrientes (nitrógeno y fósforo), tóxicos, bacterias y virus.

"El porcentaje de funcionabilidad de las plantas es de 35 por ciento", asegura Soto Luzardo, quien explica que es en el estrecho donde están las grandes cargas puntuales. A su juicio, se debe utilizar a la máxima capacidad las plantas de aguas servidas existentes en Maracaibo, San Francisco, Cabimas y Ciudad Ojeda, y finiquitar la construcción de Planta Norte en la región.

"Planta Sur fue la primera que se ejecutó. Está hecho el sistema RAS (Reuso de Aguas Servidas) que es parte de Planta Norte y están hechas las de Cabimas y la de Ciudad Ojeda. ¿Dónde está el problema en que funcionen adecuadamente? Se roban las estaciones de bombeo que recogen el agua y las llevan hasta las plantas. Le quitan agua a la planta y llega directo al Lago en lugar de llegar a la planta de tratamiento para ser tratada", explica.

Sobre el diagnóstico comenta que con Planta Norte se tiene planificado culminar la planta y utilizar el agua en agricultura, con Planta Sur Planimara hizo hasta un plan para ocupar las tierras que expropió Corpozulia y utilizarla en agricultura con el agua de Planta Sur, es decir, reusar el agua lo más posible. Estas plantas que tenemos de tratamiento secundario debemos utilizarlas para riego".

Sal de la anarquía

En Maracaibo, hace cinco años, el 43 % del total de las plantas de tratamiento de aguas residuales funcionaban, el 32 % estaban paradas parcialmente debido a labores de mantenimiento y 25 % no funcionaban por destrucción o abandono.

En la capital zuliana hubo colectores de aguas negras en La Ciega, Cotorrera y El Buen Maestro, entre otros puntos. Las aguas cloacales las incorporaban al lago por tuberías.

Soto Luzardo se refiere al sistema de RAS al que se le envían 600 litros por segundo cuando tiene capacidad para 1.300 litros por segundo. "Si le podemos meter el agua del Buen Maestro evitamos romper Maracaibo para llevar el agua para la intersección de la vía que viene del Marite la que va a Tulé".

Sin embargo, destaca la conductividad del agua tratada. "La salinidad del agua ha aumentado en el RAS, tuvieron que montar un módulo de desalinización, montaron otro y tienen ya montando otro para, entre los tres módulos, tratar 120 litros por segundo.

Y se explaya: "Lo que se hizo fue pasar las aguas servidas de la estación de bombeo que está ubicada en el Colegio Rosmini hasta Pequiven, y en Pequiven está el RAS, y allí te tratan las aguas servidas y las usan en el proceso industrial. ¿Qué es lo que sucede? Que todo el mundo está haciendo pozos y ellos son salobres".

El ingeniero explica que el Gobierno ha tenido que hacer una inversión cuantiosa. Refiere que son plantas importantes, grandes, para tratar 120 litros por segundo porque el agua se ha contaminado con el agua salina que la gente hace de pozos. "Esto es parte de la anarquía que tenemos".

No hay planificación en El Milagro

La tubería de agua servida de El Milagro ya no puede recoger agua, pero todo el mundo quiere hacer edificios en esa avenida. Soto Luzardo añade que en el gobierno de Francisco Arias Cárdenas para sacar agua se trabaja a sección plena para poner una planta de aguas servidas y regar la segunda etapa del Paseo del Lago y también se podrá hacer con la primera.

"La tubería que lleva agua ahí puede hacerlo con capacidad máxima de 220 litros y para la primera y la segunda etapa del Paseo del Lago se necesitan 120 litros. Si metes ahí la planta de tratamiento no tienes que coger agua de la que viene de la gente para regar y descargas esas tuberías y le das más años de vida sin necesidad de intervenir en El Milagro".

35
por ciento es el porcentaje de funcionalidad de las plantas de tratamiento que liberan de desechos residuales al Lago en el estado Zulia

Escasa labor

El primer intento que se hizo por sanear el Lago fue en 1981 cuando se creó el Instituto para el Control y la Conservación de la Cuenca del Lago de Maracaibo (Iclam), pero la razón inicial de su instalación se desvirtuó.

Las plantas se fueron desactivando y solo funcionan las de las zonas residenciales y administrativas de la industria petrolera y petroquímica. El proceso de saneamiento es muy bajo en comparación a las descargas de desechos residuales que se reciben.

DATOS

- El 80% de la composición de la leche corresponde a agua.
- El 20 % restante es lactosa, vitamina A, vitamina D, vitamina B1, vitamina B2 y sales minerales.
- 20 % de los habitantes del planeta sufren de intolerancia a la lactosa.

PREVENCIÓN // Algunas marabinas alimentan a bebés con derivados por ausencia de fórmulas maternizadas

La leche de cabra puede generar cólicos y deshidratación en niños

Su consumo puede llevar a diarreas que empiezan con cólicos y terminan en anemias

▸**Isabel Cristina Morán** |

No es recomendable suministrar leche de vaca, cabra u oveja a infantes menores de un año. **Foto: Archivo**

El estómago de un niño menor a seis meses tarda 20 minutos en digerir un biberón de leche de cabra, también de vaca. El vientre de un pequeño en sus primeros meses de vida no posee la cantidad suficiente de enzimas para asimilar otra leche que no sea la de los pechos de su madre. Porque con esa pasa lo contrario: no es necesario que se activen otros procesos enzimáticos porque el tránsito de este líquido por la panza del bebé es corto: la leche maternizada viene predigerida.

Esta explicación se la da María Gabriela Virla, pediatra, a todas las madres que, por la ausencia de fórmulas maternizadas en el mercado, consideran como opción alimentar a sus hijos menores de un año con leche de cabra o de vaca. Para ella, hay tres palabras que decir sobre el tema: no es recomendable.

Un pote de leche cuesta 400 bolívares en el mercado formal, pero no se halla, desapareció. Si una madre quiere cumplir la alimentación de su hijo, debe tener en su bolsillo entre ocho y diez mil bolívares cada tres o cuatro días. Cristina Mejía y Catalina Sulbarán no los tenían cuando dieron a luz, tampoco ahora, por eso se dejaron guiar por vecinos y familiares y llegaron a lo que repudia la Sociedad Venezolana de Pediatría y Puericultura: leche de cabra.

Salomón es el primer hijo de Cristina. Es un muchachito que nació saludable hace dos meses. Desde el día uno, el doctor le dijo a la familia que el bebé era fuerte, con músculos bien formados, y huesos sanos y órganos internos debidamente desarrollados.

A su madre le costó que le bajara leche por sus senos. Tomaba mucha agua, por recomendación de familiares y amigos, pero con cada vaso solo se asomaba una gota. Constantemente se masajeaba los pechos. Y Salomón estaba ahí, esperando. La leche nunca era suficiente.

Una tarde, frente al repetido ejercicio del agua y los masajes, su prima Catalina le dijo: "Dale leche de cabra, mami la trae de La Cañada. Yo se la estoy dando a José Julio, y le cae bien".

La leche de cabra se encuentra en zonas rurales con mayor facilidad. El litro lo venden en mil 200 bolívares y, en promedio, dura un poco más de dos días. Su obtención puede ser manual o mecánica, explica Emiro Valbuena, profesor de la Facultad de Ciencias Veterinarias de la Universidad del Zulia.

El primer obstáculo que ve el experto es la contaminación bacteriana. En las fincas, las ovejas se encierran en grandes corrales. Están expuestas a cualquier cosa. Las rondan moscas, residuos de materiales desechables, excremento y otros elementos extraños que pueden contener antibióticos dañinos para el lactante.

Lo ideal, recomiendan los pediatras, es lactancia materna exclusiva los primeros seis meses de vida

Consumo peligroso

La leche de cabra es dañina para niños menores de tres años. De hecho, cualquier leche completa lo es. La proteína que contiene esta primera no es la más apta, asegura María Gabriela Virla. El consumo regular desencadena en los infantes problemas dermatológicos, pérdida de sangre, disminución de ácido fólico, deterioro óseo y anemia por carencia de hierro y otros complementos básicos.

Consumir leche de cabra no mata a un niño, aclara Armando Arias, miembro de la Sociedad Venezolana de Pediatría y Puericultura, pero su ingesta puede llevar a fuertes diarreas que empiezan con cólicos y terminan en deshidratación.

Ni Cristina ni Catalina estaban al tanto de los peligros. Como madres preocupadas, lo único que hicieron fue saciar la necesidad de comer de sus primogénitos.

A Salomón nunca le dolió el estómago, salva Cristina. En el mes que tomó tetero de leche de cabra "le fue bien". Se la daba tres veces al día, alternada con leche humana que con agua y masajes bajaba de sus pechos. Hasta que la pediatra le advirtió: "¿Quieres que tu hijo coma basura? Porque eso es lo que comen las cabras".

Estos animales son omnívoros, comen de todo, no necesariamente basura. Sin embargo, la falta de higiene que los rodea contamina su producción de leche, afirma Emiro Valbuena. Su dieta se compone por alimentos naturales, como especies de los géneros brassica, lupinus, verbena, xanthium, digitahs, eupatonum, capsella y demás plantas aromáticas o la pulpa de remolacha.

La historia de Catalina inicia una cadena familiar: su madre le aconsejó leche de cabra, ella se lo dijo a Cristina y a su amiga Mayra Castillo, y así. En una misma cuadra, fueron tres bebés que se alimentaron con este líquido por tiempo determinado, hasta que Catalina y su esposo se mudaron a Coro.

En el caso de su pequeño José Julio, el consumo se extendió por seis meses. Ahora, tiene siete. Dejó la leche de cabra porque a su dieta diaria se incorporaron alimentos sólidos, jugos de frutas y leche completa.

"La pediatra de Maracaibo me advertía que eso estaba mal, y la pediatra de aquí, de Coro, me explicaba en cada consulta el desarrollo óptimo de José Julio. Decía que se fortalecían los huesitos, los músculos (...) Me tenían confundida".

No fue la confusión la razón por la que Catalina le quitó la leche de cabra a José Julio, fue el cambio que le notó de repente. De un momento a otro, el bebé la rechazó. Tampoco sufrió enfermedades. "No sé, debe ser que no le gustó más el sabor". Para Armando Arias, casos así son aislados, no es el común denominador.

Tal vez Catalina no sea la responsable de su confusión. Hay pediatras en Maracaibo que no concuerdan estos planteamientos negativos. Aunque Eddy Ramírez defiende que toda leche que se le dé al infante debe estar adecuadamente pasteurizada y su animal productor tiene que ser supervisado, si la leche de cabra es procesada adecuadamente, sí es apta para el consumo de niños.

La leche de cabra se comporta como una leche completa, tiene mayor disposición de proteínas y grasas que la leche materna, que es la adecuada"

María Gabriela Virla
Pediatra

Si se la da, es necesario que se acompañe de otros suplementos, como ácido fólico, hierro y complejo B. "Estudios de la Universidad de Australia comprueban las potencialidades de este líquido con respecto al crecimiento en talla y peso de los infantes".

Salomón y José Julio siguen saludables. Ya no saborean leche de cabra. Ahora, sus madres tienen otras opciones. Cristina se esfuerza por comprar fórmulas maternizadas después del regaño de su pediatra y, Catalina, por su parte, alterna alimentos sólidos y jugos con la leche completa que incluye el kit que los Comités Locales de Abastecimiento y Producción (CLAP) distribuyen en su comunidad. Pero su frecuencia es intermitente. Ella se repite sin cesar: "Solo Dios sabe cuándo me llegará la otra bolsa".

VERSIÓN FINAL
Síguenos
@versionfinal
ingresá a
www.versionfinal.com.ve

FEZULCA
Ferretería Eléctrica Zuliana, C.A.
¡OFERTA!
PLANTAS ELÉCTRICAS DESDE 260.000Bs
BOMBILLOS AHORRADORES
TENEMOS LOS MEJORES PRECIOS DESDE: 2.800Bs
AV. 15 DELICIAS CALLE 60, FRENTE AL EDIFICIO Y TOSTADAS FRAILEJÓN, LOCAL 60C - 14.
TELF. (0261)-6162578 / (0426)-4492190 / MCBO. EDO - ZULIA
E-MAIL: FEZULCA@GMAIL.COM NERIOFEZULCA@HOTMAIL.COM

AudioPOWER
Producciones audiopower@gmail.com
@produccionesaudiopower
@prosudiopower
• PRODUCCIÓN DE EVENTOS
• SONIDO E ILUMINACIÓN PROFESIONAL
• CONSOLAS DIGITALES
• ILUMINACIÓN LED
• PANTALLAS PROYECCIÓN
• SONIDOS MÓVILES PLANTAS ELÉCTRICA • VJ/DJ
• ESTRUCTURAS TRUSS
04146156675 / 04262223945

RESIDENCIAS MAKEDONIA
UBICADO EN LA ZONA COMERCIAL DE MARACAIBO
UBICADA EN MARACAIBO CALLE 80 CON AV 13
Apartamentos para estrenar, de dos y tres habitaciones desde 60m2 y 80mts2, financiamiento propio.
Apartamentos en gris o terminados, le preparamos su vivienda a su gusto.
YA QUEDAN POCOS
(0414) 624.74.42
(0424) 628.53.82
LOS MEJORES PRECIOS DEL MERCADO

MTF
MEGA TANQUES Y FILTROS, C.A
Ventas al Mayor y Detal de Equipo hidroneumáticos y filtros
Ofertas para instaladores
Fabricamos Pulmones adaptados a las medidas que necesites
Síguenos en Instagram @megatanques
Dirección: Circunvalación 2 Ubr. Cumbres de Maracaibo a 150 Mts. de la Ferretería Arci
0424-116.86.39 0261-815.33.91

Rubio car
LAS MEJORES MARCAS AL MEJOR PRECIO
PAPEL AHUMADO A DOMICILIO
PAPEL AHUMADO
GPS
LUCES HID
DOBLE CAMBIO
INSTALACIÓN DE ALARMAS
TODO TIPO DE VENTANAS Y PUERTAS CORREDIZAS PARA CASAS, APARTAMENTOS, OFICINAS, LOCALES ETC.
RUBIO CAR RUBIO CAR CA RUBIO CAR CA@GMAIL.COM
AV. 28 CON CALLE 65 SECTOR LA FUSTA • TLF: (0261)751.65.08

EQUIPOS DE COMPUTACIÓN
RIF.:J-40024926-0
Print copy ca
COMBO OFERTA
Bs 512.478,00
Monitor AOC 19 ,Mouse y Teclado, Tarjeta madre Asrock amt-b, Procesador cuatro núcleos, TM 3850 APU Radeon TM.R3 // speed 1300mhz // microcode update 100f01/700010b // L1 cache size 1024kb // L2 cache size 2048kb, Ram ddr3 a1 2048mb ddr3-1333 2gb, HDD Wester Digital 320GB 7200 RPM
SIGUENOS:
PRINTCOPY2014CA
@PRINTCOPY2014CA
/PRINTCOPYCA
0261-400.32.23
C.C. CIMA, ENTRE CALLES 97 Y 98 CON AV. 14 , NIVEL PLANTA LOCAL P-20 SECTOR CENTRO.

TOTAL GOLD
RIF.: J-40739865-2
COMPRA DESDE BS 24.000 EL GRAMO
COMPRA Y VENTA DE ORO
PAGAMOS MÁS QUE NADIE!
NO VENDA SIN CONSULTARNOS
PRONTA APERTURA TOTAL GOLD EN PUENTE ESPAÑA
Avenida 15 Delicias entre calles 75 y 74, No 74-69, al lado de periquitos urdaneta.
Telf.: (0261)417.81.71/0261-7989259/0424-6242449
Maracaibo Edo Zulia. / Email: joyeriatotalgold@gmail.com

LOS GRANDES CLASICOS DAVINCI
Disfruta de Lunes a Viernes un exquisito menú para 2 PERSONAS
Fusilli Carbonara con Pollo
Gran Clásico/2per. Bs.8850,00
Clásico/1per. Bs.4750,00
Incluye ensaladas cesar y Cocacola
www.davinciristorante.com Da Vinci Ristorante Av.11 / cll. 75 y 76 • Telf. 02617986934

DIRECTORIO MÉDICO

avisos@versionfinal.com.ve / comercializacion@versionfinal.com.ve

CIRUGÍA CARDIOVASCULAR

Dr. Emerson Hernández

Varices sin cirugía
Tratamiento de vanguardia con espuma.
Ulceras varicosas, arteriales, linfáticas y micóticas; pie diabético, manejo innovador ambulatorio con láser acorde al tipo de lesión.
Dr. Emerson Hernandez, Dr. en ciencias médicas, cirujano cardiovascular, cirujano general.
Torre de consultorios la Sagrada Familia corredor vial Amparo las lomas, piso 2 consultorio 2-10, lunes a viernes desde 7:30 am.
contactos:
0261-7548673/0414-6161604

A-00013922

CIRUGÍA DE MANO

Dr. Aguirre Víctor

Cirugía de mano, traumatólogo, ortopedista y artroscopista. Torre de Consultorios la Sagrada Familia Amparo. 2do. Piso, lunes y miércoles de 9 am a 12 m. Centro Clínico Paraíso, martes 10 am a 12 m y jueves de 4 pm a 6 pm, 6to piso, Torre Promotora. Contacto: 0412-5803818/0424-6019913.

A-00013928

Dr. Gregorio Díaz

Cirugía de mano y ortopedia infantil. Clínica Zulia, martes y viernes de 2 pm a 4 pm.
Contacto:
0261-8000468/0414-6151034

A-00013931

CIRUGÍA GENERAL

Dr. Orlando Montero

Cirugía General, Cirugía Laparoscópica y Cirugía Ginecológica, cura de hernias, eventraciones. Torre de Consultorios la Sagrada Familia Amparo. Horario: lunes a viernes 10 am a 1 pm. Contacto: 0424-6686051/0261-4005191. Correo electrónico: orlando5_57@hotmail.com

A-00013937

Dra. Sonia Reverol

Dra. Sonia Reverol Bravo, Especialista en Cirugía General y Laparoscópica, Cirugía Endocrina, hernias y defectos complejos de pared abdominal y gastrointestinal, Vesícula y Vías Biliares. Consultas: martes y jueves desde las 3 pm, planta, Torre de Consultorios la Sagrada Familia Amparo, PB, consultorio Nro. 2. Contacto: 0414-6996689/0412-2167786.

A-00013913

CIRUGÍA PARA LA OBESIDAD

Dr. Guillermo Borjas

Cirugía para la obesidad, Cirugía Laparoscópica avanzada, Dr. En Cs. Médicas, Prof. De Cirugía L.U.Z. Bypass Gástrico y Manga Gástrica, fellowship en Bogotá-Colombia. Unidad de Cirugía para la Obesidad (UCOM) Calle 73 con Av. 16 A casa Nro. 16A-39. Horario: lunes a viernes de 2 pm a 6 pm. Contacto: 0414-6194616.

A-00013921

COLOPROCTOLOGÍA

Dr. Gonzalo Ruiz Salas

Diagnóstico y tratamiento de enfermedades de colón, recto y ano. Centro Médico de Occidente, PB, oficina 17, lunes, miércoles y viernes de 9 a 12 m. Hospital Clínico, piso 1, oficina 171, martes y jueves de 8 a.m a 10 a.m. Clínica Sagrada Familia Amparo, unidad de gastroenterología, piso 3, martes y jueves de 10 a 12m. Contacto: 04121605120

A-00012379

Dr. Gonzalo Ruiz Salas

Diagnóstico y tratamiento de enfermedades de colón, recto y ano. Centro Médico de Occidente, PB, oficina 17, lunes, miércoles y viernes de 9 a 12 m. Hospital Clínico, piso 1, oficina 171, martes y jueves de 8 a.m a 10 a.m. Clínica Sagrada Familia Amparo, unidad de gastroenterología, piso 3, martes y jueves de 10 a 12m. Contacto: 04121605120

A-00013923

DERMATOLOGÍA

DRA. DAICY DE CARDOZO

ENFERMEDADES DE LA PIEL, ACNE, CAIDA DEL CABELLO, HONGO, ALERGIAS. LUNES Y MIERCOLES 3:00 A 5:00 P.M. CLINICA SUCRE, URBANIZACION SUCRE, LA LIMPIA. TELEFONOS: 0261-7500451 / 0621-7500121 - 23

A-00013799

GINECOLOGÍA OBSTETRICIA

Dr. Orlando Dávila

Gineco-Obstetra, Cirugía Mínimamente Invasiva, Histerectomía Vaginal Laser, Reconstrucción Vaginal, Fijación de Cúpula Vaginal al Ligamento Sacro Espinoso, Cirugía estética de labios menores con láser, video colposcopia de cuello uterino, blanqueamiento vulvar con láser tensado vaginal, Plasma rico en plaquetas para rejuvenecimiento vaginal. Torre de Consultorios la Sagrada Familia Amparo, Horarios: de lunes a viernes de 8 am a 5 pm. Contacto: 0261-4005235/0414-6398122.

A-00013914

Dr. Santiago González Reverol

Gineco-Obstetra, Cosmeto-Ginecología Láser, Endocrinología Ginecológica. Torre de Consultorios la Sagrada Familia Amparo, piso 1, Horarios: de lunes a jueves de 9 am a 12 m, martes y jueves de 4 pm a 7 pm. Contacto: 0261-4005191. Correo: santiago289@hotmail.com.

A-00013936

FISIATRÍA

DR. GUSTAVO MOLERO

ESPECIALISTA EN MEDICINA DEPORTIVA, FISIOTERAPEUTA, ELECTROMIOGRAFÍA. MIEMBROS INFERIORES Y SUPERIORES. DIRECCIÓN: CENTRO DE DIAGNOSTICO NEUROLÓGICO AV.24 No. 65-38 SECTOR PARAISO DETRAS DEL ESTADIO ALEJANDRO BORGES. TELEFÓNOS: 02617520609- 02616179468- 0424 6131281

A-00014081

QUIROPRAXIA

DR. RICHARD ANDRADES

DOCTOR EN CIENCIAS MÉDICAS, ESPECIALISTA EN DOLORES DE ESPALDA, HERNIAS DISCAL, NEURALGIA, DOLOR DE RODILLAS. MANOS, HOMBROS, ELECTROMIOGRAFÍA. CENTRO DE DIAGNOSTICO NEUROLÓGICO. AV.24.No. 65-38 SECTOR PARAISO DETRAS DEL ESTADIO ALEJANDRO BORGE. TELEFÓNOS: 0261 7520609- 02616179468- 04246131281.CENTRO DE SALUD LA CURVA DE MOLINA TELEFÓNOS:02617553278-0261417 1469.

A-00014082

MEDICINA INTERNA

Dra. Vadeska Morales

Medico Internista, Especialista en enfermedades Cardiovasculares, Diabetes, Obesidad, Enfermedades Reumatológicas y Endocrinas. Torre de Consultorios la Sagrada Familia Amparo. Horario: Miércoles de 8 am a 10 am. Contacto: 0414-6257433.

A-00013920

NEFROLOGÍA

DR.JOSE APARICIO

UNIDAD DE HIPERTENSIÓN ARTERIAL Y ENFERMEDADES RENALES. DIAGNÓSTICO Y CONTROL ESPECIALIZADOS. CONSULTAS CON MUY BAJO COSTO, SUBSIDIADAS POR INSTITUCIÓN BENÉFICA. NUEVA CLÍNICA D'EMPAIRE, AVENIDA FUERZAS ARMADAS, PLANTA BAJA, CONSULTORIO PB-5-10. CONSULTAS PREVIA CITA. CONTACTO: 04246106725

A-00014139

NEUMONOLOGÍA

Dr. Alexis Núñez

Neumonólogo Adultos. Hipertensión pulmonar. Torre de Consultorios la Sagrada Familia Amparo, 2do. Piso, lunes, martes, jueves y viernes a las 4 pm. Contacto: 0261-4005191.

A-00013924

NEUROLOGÍA PEDIÁTRICA

Dra. Marianela Ramírez

Diagnóstico y tratamiento de enfermedades respiratorias Asma-Bronquial, C.C. Martin Av. 3Y entre calle 74 y 75, Consultorios de Especialidades del Zulia CHIQUITOS CARE. PB Horario: lunes a viernes de 10 am a 12 m y de 2 pm a 5 pm. Contacto: 0261-9352040/04149276942

A-00013794

NEUROCIRUGÍA

Dr. Cesar Lobo

Torre de Consultorios la Sagrada Familia Amparo, Horario: martes, jueves y viernes de 4 pm a 6 pm. Contactos: 0412-5803818. Centro Clínico Paraíso, 3er piso, Horarios: martes de 7 am a 8 am, Contacto: 0261-7000315

A-00013935

Dr. Jairo E. Carbono R.

Neurocirujano-Cirujano de Columna. Diagnóstico de tumores cerebrales por biopsia, estereotaxica percutánea, Cirugía mínimamente invasiva, neuroendoscopia de lesiones cerebrales. Tecnología de punta: Aspirador Ultrasónico, Neuronavegación, Radiofrecuencia. Centro Médico Paraíso, 3er piso, Torre de hospitalización. Horarios: lunes a jueves de 10am a 12m de 4:30 pm a 7 pm Contactos: 0261-7000315. Clínica Falcón, Horarios: lunes a viernes de 2 pm a 4 pm. Contacto: 0414-6213718

A-00013915

NEUROLOGÍA

Dr. Luis Velasquez

Neurólogo Especialista en: Epilepsia, Migraña, Dolor de cabeza, Convulsiones,Transtorno de memoria, Ansiedad. Electroencefalograma, Mapa Cerebral, Oximetria. CENTRO DE DIAGNOSTICO NEUROLÓGICO. Av .24 No. 65-38 Sector Paraiso, detras del Estadio Alejandro Borges. Teléfonos: 0261-7520609-0261679468-0424-6131281

A-00012164

Dr. Luis Velasquez

Neurólogo Especialista en: Epilepsia, Migraña, Dolor de cabeza, Convulsiones,Transtorno de memoria, Ansiedad. Electroencefalograma, Mapa Cerebral, Oximetria. CENTRO DE DIAGNOSTICO NEUROLÓGICO. Av .24 No. 65-38 Sector Paraiso, detras del Estadio Alejandro Borges. Teléfonos: 0261- 7520609 0424-6206811 0424-6131281

A-00013919

NEUROLOGÍA PEDIÁTRICA

Dra. Rosemary Guaregua Marín

Neuropediatra, Electroencefalografista, Video -EEG, Inmunizaciones (vacunas). Centro Medico Paraíso Torre Empresarial, 2do piso. Horarios: lunes, miércoles y viernes de 12 m a 5 pm. Contacto: 0261-4184574. Centro Medico Dr. José Muñoz, Horario: martes y jueves de 2 pm a 4 pm . Contacto: 0261-4182698.

A-00013925

ODONTOLOGÍA

CENTRO DE ORTODONCIA Y ODONTOLOGÍA ESTÉTICA ESPECIALIZADA

DIENTE. Previa cita, Contactos: 0426-7622911/0261-9350807 /0261-18964776. Clinica Sagrada Familia Amparo, Torre de Consultorios 2do piso, consultorio Nro. 3.

A-00013932

OTORRINOLARINGOLOGÍA

Dra. Katiuska Chourio Morán

Adultos y niños. Torre de Consultorios La Sagrada Familia Amparo, 2do piso jueves de 9:00 a 4:00 pm, Centro medico Paraiso lunes y miercoles de 8am a 12pm Contacto: 02617430184

A-00013934

Dra. María Jesús Pérez

Adultos y niños. Torre de Consultorios la Sagrada Familia Amparo, 2do piso, Horarios: lunes y miercoles de 8 am a 12 m. Unidad ORL Clinica Paraiso, Horario: Martes 2 pm y 8 am. Contacto: 0261-7430184

A-00013916

PEDIATRÍA

Dr. Orlando Morales Pediatra-Puericultor-Oncohematologo infantil.

Clinica Sagrada Familia Amparo, Torre de Consultorios, piso 2, consultorio 4. Horario: martes y jueves de 7 am a 11 am. Contactos: 0414-6270054/6379282/0261-9350807/0426-7622911. Centro Medico Dr. Ernesto Chavez al lado del Hospital Noriega Trigo. Horarios: Lunes, miercoles y viernes, mañana y tarde, previa cita. Contactos: 0261-7656274/0414-6270054.

A-00013918

Pediatra-Puericultor-Oncohematologo infantil.

Clinica Sagrada Familia Amparo, Torre de Consultorios, piso 2, consultorio 4. Horario: martes y jueves de 7 am a 11 am. Contactos: 0414-6270054/6379282/0261-9350807/0426-7622911. Centro Medico Dr. Ernesto Chavez al lado del Hospital Noriega Trigo. Horarios: Lunes, miercoles y viernes, mañana y tarde, previa cita. Contactos: 0261-7656274/0414-6270054.

A-00013926

PSICOLOGÍA

Dra. Amarilis Urdaneta

Atención psicologica para niños, adolescentes, adultos, terapia de pareja, autoestima, depresión, ansiedad, orientación vocacional, terapia familiar y duelo. Torre de Consultorios la Sagrada Familia Amparo. Horarios: lunes a viernes de 8am a 12m y de 2pm a 6pm. Contacto: 0424-6686051 (previa cita)/0412-2876301.

A-00013929

TRAUMATOLOGÍA

Dr. Pablo J. Romero Larrauri

Especialista en Ortopedia y traumatología. Ortopedista Infantil, Neuro-ortopedia. Dedicado a la atención de pacientes con problemas motores. Cirugía de cadera a niños y adultos. Alargamiento de corrección de deformidades complejas, congénitas o adquiridas. Torre de Consultorios la Sagrada Familia Amparo. Contacto: 0261-3120095. Clínica Sagrada Familia Norte. Contacto: 0416-1626300/0416-6682121.

A-00013917

TRAUMATOLOGÍA / CIRUGÍA DE COLUMNA

Dr. Jairo Carbono

Neurocirujano-Cirujano de Columna. Tratamiento de hernias discales percutáneo y mínimamente invasivo, Corrección de fracturas vertebrales por osteoporosis. Bloqueos e infiltraciones espinales para tratamiento del dolor. Tecnología de punta: radiofrecuencia, neuroendoscopia, Ozonodiscolisis, Artroplastia. Centro Médico Paraíso, 3er piso, Torre de hospitalización. Horarios: lunes a jueves de 10am a 12m de 4:30 pm a 7 pm Contactos: 0261-7000315. Clínica Falcón, 2do piso, Horarios: lunes a viernes de 2 pm a 4 pm. Contacto: 0261-6174327/0414-6213718.

A-00013927

UROLOGÍA

Dr. Javier Coll

Cirujano general- Urólogo. Especialista en endoscopia y laparoscopia urológica. Clínica la Sagrada Familia Sur. Horario: miércoles de 3 pm a 6 pm. Clínica Zulia, consultorio 2-2. Horario: lunes, miércoles, jueves y viernes de 10 am a 12 m. Torre de Consultorios la Sagrada Familia Amparo, Horario: lunes, martes, jueves y viernes de 4 pm a 6 pm. Contacto: 0261-2013317.

A-00013930

Dr. Juan E. Romero V.

Urología General - Endourología, Cirugía Mínimamente Invasiva, Uroginecología, Estudios Urodinámicos, Torre de Consultorios la Sagrada Familia Amparo. Horario: lunes a jueves 4 pm. Especialidades Clínicas la Sagrada Familia Delicias Norte. Horario: martes y jueves 11 am. Contacto: 0261-4191258. E-mail: tuurologodice@gmail.com

A-00013933

Toda dictadura, sea de un hombre o de un partido, desemboca en las dos formas predilectas de la esquizofrenia: el monólogo y el mausoleo" **Octavio Paz**

La MUD y su otra Venezuela

▸**Hugo Cabezas**
Presidente del Complejo Maneiro

Uno a veces se pregunta, ¿por qué la derecha venezolana es tan resistente al cambio? ¿Por qué sigue tan apegada a las viejas prácticas políticas cuartorepublicanas? La respuesta a estas interrogantes no es sencilla. La manera como conciben y hacen política, es correspondiente con su concepción de la sociedad. Conciben la política desde una perspectiva neoliberal. Para ellos, la política es una actividad, eminentemente, mercantil. Para ellos, el orden jurídico-constitucional y las instituciones del Estado, tienen un carácter subalterno frente al mercado, su función es la de garante de la gobernanza. Por eso, violan la Constitución Bolivariana y demás normas jurídicas, que regulan el normal funcionamiento de la sociedad venezolana. Por eso, pretenden imponer al Poder Legislativo por sobre el Poder Ejecutivo, pretenden que el Consejo Nacional Electoral adecúe la normativa de los actos electorales a sus intereses, modifican y elaboran leyes de acuerdo a sus deseos de hegemonizar la sociedad venezolana. Por eso, hacen todo lo que han hecho durante estos diecisiete años; ya que, su objetivo supremo es tomar el poder por el poder mismo.

Su dirección, asociada en la MUD, no ha sido capaz de percibir los cambios que se están produciendo en las más diversas latitudes del universo y, de manera particular, en nuestro hemisferio y nuestro país. No ha sido capaz de entender que, con la modernidad capitalista, se dio inicio a la supresión de la convivencia de lo diverso. Que la imagen y el concepto del hombre que ella impuso, lo convirtió en un ser "individualista y relativamente ahistórico". Se estableció una racionalidad formal a partir del individuo que le fue impuesta a la sociedad entera, a través de sus instituciones y niveles. Esa dirección no ha logrado descubrir que, pensar el futuro de Venezuela, significa entender que éste tiene que ser radicalmente distinto a los modelos de desarrollo que se han diseñado e instrumentado para nuestra formación social.

Por eso, su dirección no ha logrado asimilar que con la Constitución de la República Bolivariana de Venezuela se estableció un nuevo modelo de país y, por ende, un nuevo modelo de democracia. Por ello, sueñan con el retorno a los viejos esquemas y procedimientos de la democracia representativa; con nostalgia, recuerdan las prácticas clientelares, la toma de decisiones cupular, de cogollos; con tristeza, miran el pasado y sienten como perdieron sus privilegios; con envidia, con mucha envidia ven como los venezolanos dejaron de ser sus súbditos, que éste ahora habla de política, se hizo político; con resentimiento, miran a los miembros de la Fuerza Armada Nacional Bolivariana y se percatan que el papel de estos no es servirles en el jardín de sus lujosas residencias. Ramos Allup cada vez que recuerda el día en que vistió a Blanca Ibáñez de coronela, zapatea, grita, dicen sus más cercanos colaboradores que hasta bota espuma por la boca, al recordar aquellos años en que era el principal amanuense de Jaime Lusinchi; pero, lo que más rabia les da es ver que el pueblo, esos niches, esos tierruos, esos marginales, hayan dejado de ser los excluidos de siempre. Definitivamente, la dirección de la derecha venezolana, asociada en la MUD, no ha logrado entender a Venezuela. Su último gran error es no haber entendido que, la unión cívico-militar, es una forma superior de hacer política, de la democracia y del poder popular.

El hastío infinito

▸**Fausto Masó**
Escritor

Avanza un hastío abrumador. Esto no revienta porque la gente está demasiado cansada, le falta fuerza hasta para indignarse. Llegaron al llegadero. En el interior y hasta en partes de Caracas estallan tumultos, protestan, pero el chavismo se queda indiferente y la oposición no se atreve a encabezar una revolución contra la revolución. No hay quien crea en el futuro en el Gobierno, pero tampoco hay quien presente una alternativa. Mientras tanto pasan el tiempo en las colas; a menudo sin encontrar nada cuando llega el turno de comprar.

Maduro se quedó sin defensores y hasta los propios chavistas no confiesan ser chavistas. Algo está terminando y algo nuevo está por nacer. Nadie le da al gobierno de Maduro una larga vida. Hasta desde el oficialismo reconocen la crisis terminal. Un líder chavista califica de ridícula la situación de la economía: "Los estudiosos de la economía nos dicen que debe haber una sola tasa cambiaria". El Gobierno está consciente del desastre de mantener varios tipos de cambios, pero no sabe cómo enmendar la economía. También reconoce que los controles arruinaron al país, pero teme suprimirlos. No quieren confesar que Chávez les dejó una herencia mortal, que solo se evitaba porque el barril de petróleo subía y subía de precio.

Se multiplican las señales de que nos aproximamos al final del gobiernito de Maduro. Leemos: "La producción de Venezuela habría alcanzado un mínimo al promediar en junio 2.095 millones de barriles diarios, una caída de 88 mil barriles diarios respecto a mayo de 2016 y de 266 mil barriles diarios respecto al promedio de producción de 2.361 millones de barriles diarios del año 2014". ¿Qué hacen los venezolanos? Salir huyendo. El número de residentes venezolanos que emigran o retornan a España aumentó 53 % con respecto a 2014. En 2015 se produjeron 19.663 movimientos migratorios con origen en Venezuela, publicó el diario español El País en su portal web.

Venezuela se convirtió en el país latinoamericano del que llega más población al país ibérico. Venezuela es el tercer país que más inmigrantes aporta, tras Rumanía (28.474 personas) y Marruecos (24.321). Leemos: "Me quería quitar la vida porque ya no consigo mis medicamentos, principalmente las pastillas para dormir". Este angustiante testimonio corresponde a una dama octogenaria, quien se identificó como María, a secas, al ser abordada este miércoles en una de las extensas colas que se forman ante el Centro Plaza, en la urbanización Los Palos Grandes. Los consumidores hacen un esfuerzo colosal a diario para adquirir alimentos de primera necesidad o fármacos.

Las situaciones inaguantables como su nombre lo indica no se aguantan, solo que en Venezuela la gente no sabe qué hacer. Estamos apabullados, desconcertados, cualquier elección la perderá el chavismo por paliza. Todos creen que el país está a punto de estallar, pero nadie quiere arriesgar su pellejo. La gente se conforma con buscar alimentos por la calle, ir de un lado a otro. Es una sensación rara, de hastío, peligro, desconcierto y de duda porque quizá al final el venezolano siga aguantando plácidamente, aguardando las elecciones, el cambio de gobierno. O quizá no. La pregunta es la de siempre; ¿hasta cuándo?

Mientras se impone el hastío infinito.

Sobre la censura

▸**Luis Vicente León**
Presidente de Datanálisis

Esta semana tuve el honor de ser Orador de Orden en la sesión del Concejo Municipal de Sucre con motivo de la entrega de la orden Cecilio Acosta a un grupo destacado de periodistas venezolanos. Para celebrar el trabajo y esfuerzo de estos profesionales, decidí no hacer un discurso estructurado sino una conversación a dibujo libre alrededor de un grupo de citas relevantes sobre el tema de la censura y la autocensura. No voy a reproducir aquí mis palabras ese día, sino las citas que las motivaron y dejo en ustedes también libre la conexión que quieran hacer entre ellas.

"Cuanto menos restricciones legales se apliquen a la capacidad de expresarse, mejor. Si resulta que alguna de las formas asumidas por la libre expresión son desafortunadas, eso es parte del precio de la libertad. La censura es señal de debilidad del Estado. No de fortaleza. El historial mundial de la censura es lo bastante repugnante para desacreditarla para siempre... La paranoia es la patología de los regímenes inseguros y en particular de las dictaduras. Una de las diferencias entre las dictaduras modernas y las antiguas ha sido la amplitud y la rapidez con que la paranoia puede extenderse desde arriba para contaminar a la población. Y eso se usa como método de control". J. M. Cotzee.

"En Cuba había un ambiente de amenaza oficial incesante que hacía del ciudadano no sólo una persona objeto de represión sino autoreprimido, no sólo una persona censurada sino autocensurada. No sólo vigilada sino que se vigilaba a sí misma. Cuando ciertas claves de escritura o de discurso, incluso ciertos pensamientos se convierten en actividades furtivas, la paranoia del Estado está en proceso de reproducirse en la psique del súbdito y el Estado puede soñar en un futuro donde la función de censura se habrá privatizado". Reinaldo Arenas.

"La batalla contra la autocensura es anónima, solitaria y sin testigos y hace que el sujeto se sienta avergonzado por colaborar. Significa leer tu propio texto con los ojos de otra persona. Una situación en la que te conviertes en tu propio juez, más estricto y suspicaz que cualquier otro. El Censor autodesignado es el alter ego del escritor, un alter ego que se inclina sobre su hombro y mete las narices en el texto... imposible vencer a ese censor porque es como Dios. Lo sabe todo y lo ve todo. Ha surgido de tu propia mente, de tus propios miedos, de tus propias pesadillas. Este alter ego... consigue debilitar y contaminar incluso a los individuos más morales, a quienes la censura externa no ha logrado quebrar. Al no admitir que existe, la autocensura se alínea con las mentiras y la corrupción espiritual". Danilo Kis.

Y ahora cito el fin del discurso: "Es normal que tengamos miedo. La clave es responder a él haciendo lo que tenemos que hacer, a pesar de tener miedo. Esa es la definición de valentía".

VERSIÓN FINAL
EL DIARIO PLURAL DEL ZULIA
Diario zuliano fundado en Maracaibo, Venezuela, el 8 de septiembre de 2008
R.I.F.: J315034859 · N.I.T.: 0521763604

Depósito legal: pp200601ZU910
Dirección: Avenida Universidad, Nº 25-279, Edificio Diario Versión Final. Maracaibo, Estado Zulia.
Código Postal: 4005 / **Máster:** (0261) 800-3100
Avisos: (0261) 800-3138 / **Fax:** (0261) 800-3144

PRESIDENTE EDITOR Carlos Alaimo
PRESIDENTE EJECUTIVO Vicente Alaimo
DIRECCIÓN GENERAL Mónica Castro

DIRECCIÓN Carlos Moreno
JEFATURA DE INFORMACIÓN Raúl Semprún
JEFATURA DE EDICIÓN Gustavo Ocando Alex

INNOVACIÓN Y PROYECTOS EDITORIALES Mónica Castro
UNIDAD WEB (web@versionfinal.com.ve) Daniela Rincón

COMERCIALIZACIÓN María Alejandra Carrillo
mcarrillo@versionfinal.com.ve
www.versionfinal.com.ve
web@versionfinal.com.ve
Twitter: @versionfinal
Facebook: versionfinal

DESDE la CALLE

ENVÍANOS TU DENUNCIA

(0261) 8003109

Versión Final

0424-6945404
0424-6948447

@versionfinal

Pin 28ODDCC8
2AE29276

E-MAIL: redaccion@versionfinal.com.ve

EMERGENCIAS

FUNSAZ	911	Ambulancia	0261- 7402963
CPBEZ	0261- 7418841	Polimaracaibo	0261- 7193328
Bomberos	0261- 7186068	SUNDEE	0261- 7987316
CICPC	08002427224	Core 3	0261- 7579578
POLISUR	0261- 7314777	Maternidad	0261- 7525710
Tránsito	0261- 7885204	HUM	0261- 7524815
GAES	0414- 5279400	H. Chiquinquirá	0261- 7227491
CORPOELEC	0500- 5020000	Policabimas	0264- 2614004
IMAU	0261- 7971233	Cruz Roja	0261- 7976742
Hidrolago	0500- 2482990	H. Coromoto	0261- 7900000
SEDEMAT	0500- 627222426	Alcohólicos Anónimos	2617931734 - 0261718 9548

LÍNEAS DE TAXIS // **TAXI TOUR** (0261) 7974533 **TAXI GALERÍAS MALL** (0261) 7564538 **TAXI SAMBIL** (0261) 7400900 **TAXI LAGO MALL** (0261) 7930361 **TAXI DORAL CENTER** (0261) 7434361

Una IMAGEN

dice más

La comunidad del barrio La Resistencia, específicamente la calle 36-A con avenida 40, sector Cujicito, estamos cansados de vivir en esta desidia, es imposible que los gobernantes ni se asomen por aquí, y tengamos que pasar sobre el barro, porque el asfaltado desapareció, además del mal olor producto de las aguas negras que rodean la zona, por favor, Gobernador y Alcaldesa, respondan, que no merecemos vivir así.

Comunidad de La Resistencia

Las calles están llenas de agua, barros desde hace más de cinco años; los gobernantes no visitan la zona. **Foto: Juan Guerrero**

VOCES

en las redes

Denuncia por las redes sociales lo que pasa en tú comunidad: servicios, educación, inseguridad

@cesar_3867 a 400 bolívares cobran la pipa, al oeste. Un tanque de 2000 lts. cuesta 4000bs llenarlo. La ruina #Maracaibo #Maracaibo

@PABLoDEVALUADO: sube la Ínternet de Venezuela, la comida, los cosméticos hasta el mango pero no la eficiencia :(#Maracaibo

@luis11 Vamos a tener que hacer un puente, porque la calle se la está comiendo las aguas negras #LosOlivos #Maracaibo #SOS

VITRINA

del lector

Artículos de opinión de nuestros lectores

Sergio Cuna
Usuario

He visto cómo algunas unidades del Metro Bus exceden su velocidad. La semana pasada una unidad pasó tan veloz que no dio chance ni de atravesar la calle, pasó sin control. En otra oportunidad, ni respetó la parada, siguió de largo, y nos dejó varados a las 5:00 de la tarde. Que salgan a inspeccionarlos, ya están abusando.

Maritza Molina
Habitante de Los Cortijos

En la parroquia Los Cortijos, vía a Perijá, los camiones cisterna no se cansan de robarnos, quieren aumentar la pipa cada vez que vienen a vendernos agua, la pipa ya pasa los 800 bolívares, y si tienes un envase más grande quieren cobrarte hasta dos mil, aquí no tenemos dinero para eso, aquí no hay ni para comer. Los vecinos reclaman que el Consejo Comunal y ni se pronuncian no dicen nada al respecto. Necesitamos que las autoridades se acerquen a la zona e inspeccionen, esto es un abuso, el agua es un derecho, la necesitamos.

Kennys Román
Habitante del sector

¿Cuándo nos van a poner el alumbrado en la avenida Universidad, específicamente en la avenida 9-B con 61 de la plaza de Pueblo Nuevo, sector Pueblo Nuevo? Aquí tenemos tres años sin luz en toda la avenida y ahora la oscuridad arropó la plaza. En un mes han pasado más de cinco robos. Exigimos dos cosas, primero que nos repongan el alumbrado, y que si el personal de Corpoelec no nos atenderá pues que por lo menos envíen patrullaje por la zona porque ni siquiera podemos salir, vivimos en pánico.

Gregoria Landaeta
Habitante de la zona

En el barrio Jaime Lusinchi, la delincuencia tiene azotada a toda la comunidad de la calle 100. Por la zona la venta de droga es el pan de cada día, ni siquiera respetan que los niños estén por ahí jugando para vender o robar. Solicitamos patrullaje policial permanente, especialmente en las horas de la noche y madrugada porque no pasa ni un solo policía por estos lados. La comunidad está desesperada por todos los robos que se han presentado en las últimas semanas y las autoridades no se reportan con nada.

Delia Mujica
Habitante

En el barrio Simón Bolívar no llega el agua desde hace 20 días. Nos estamos quedando sin reservas de agua y hemos tenido que comprar. Los camiones cobran hasta 15 mil bolívares por camión y se molestan si uno quiere llenar varios envases. Esta situación nos tiene desesperados. No podemos realizar las tareas del hogar con tranquilidad por estar pendientes de que no se nos acabe el poquito de agua que llega de mil en cien. Hidrolago tiene es un desastre con esas válvulas de agua.

Domingo Herrera
Vecino de la comunidad

En los kilómetros 4 y 56 de la vía a Perijá hay unos negocios llamados "El Chuchi" y "Los González", que tienen los productos regulados que les venden a ellos, y lo que hacen es venderlos demasiado caros. Mil 800 bolívares la harina y el arroz, el azúcar en dos mil 400, igual que el aceite. Por estos lados no hay control de nada y mucho menos de la comida. Es increíble cómo tienen de todo. Lo que no se consigue en ningún lado allí lo tienen porque compran por bulto para revender a los pobres necesitados.

Maritza Miranda
Transeúnte

Las calles de Maracaibo, cada vez sufren más el deterioro de los gobiernos y las alcaldías que no buscan hacerle un cariñito. Un ejemplo de eso son las rejillas del alcantarillado en el semáforo de la prolongación Circunvalación 2 con El Naranjal, en la avenida 15-J son un verdadero peligro para los peatones y los vehículos que transitan. Las rejillas están hundidas y varios carros se han quedado incrustados al pasar por la vía porque se les explotan los cauchos.

Hugo Acosta
Habitante

En el barrio Cujicito, la comunidad fue informada de que vendrían los miembros del CLAP a vender la bolsa de comida a la comunidad, pero eso no pasó. Nos censaron, nos alistaron y hasta nos hicieron madrugar, y esas personas nunca aparecieron, no es posible que jueguen con el hambre de la gente, mucho menos en el barrio donde las familias no tienen para cancelar 1.800 bolívares por un kilo de arroz, que es lo que cuesta y no tendremos ni siquiera cómo comer un día en la semana, Gobernador, atiéndanos.

AYUDA

MEDICAMENTOS

✓La señora Ramona Trinidad Briceño, de 87 años de edad, habitante del sector Pomona, requiere con carácter de urgencia el medicamento Aprovel de 300 mg, para la tensión. Es diabética, hipertensa y sufre además de la circulación. Hace una semana y media que la señora Ramona no toma el medicamento para la tensión porque su familia no lo consigue y según las indicaciones médicas debe consumirla a diario. Para cualquier información de donaciones o ventas del medicamento por favor comunicarse a los siguientes números: 0414-614 18 56 / 0412-126 59 68 / 0412-079 10 98

V Vivir

› PÓSTERS DE NUEVOS *POWER RANGERS*

Jason, Zack, Billy, Kimberly y Trini volverán a salvar el mundo en la pantalla grande. Mientras llega el estreno de la cinta los fanáticos disfrutan de los primeros pósters individuales revelados por la producción.

CINE // Durante semanas ha ocupado el primer lugar en taquilla

Buscando a Dory es la reina del cine venezolano

El Conjuro 2 se mantiene como la segunda película más vista en el país

▸**Vanessa Chamorro |**

La aventura acuática se mantiene conquistando corazones en el primer lugar de la taquilla venezolana. Durante las últimas cuatro semanas, la cinta animada *Buscando a Dory*, ha sumergido a grandes y pequeños en un viaje a través del océano que la ha catapultado como la reina del cine venezolano.

Disney Pixar trae de regreso a la encantadora pez azul con problemas de memoria a corto plazo, Dory, que viviendo en el arrecife con Marlin y Nemo empieza a recordar parte de su infancia y, al acordarse de detalles de su familia, decidirá emprender un viaje a través del océano en busca de sus seres queridos, pero su olvidadiza condición no facilitará mucho la investigación.

Mientras la cinta animada lidera, el terror se mantiene apoderado del segundo escalafón con *El Conjuro 2*. Siete años después de los eventos ocurridos en la primera entrega, Lorraine (Vera Farmiga) y Ed Warren (Patrick Wilson) desembarcan en Inglaterra para ayudar a una familia atormentada por una manifestación poltergeist en su hija. La trama está basada en el caso de Enfield Poltergeist, registrado a finales de la década de 1970. Sillas moviéndose solas, voces demoníacas, ruidos fuertes, piedras volando, juguetes lanzados y levitación de los niños, son parte de lo que este terrorífico largometraje trae a las pantallas de Cinex.

Entre lo más visto por cinéfilos venezolanos, está en tercer lugar, la superproducción de ciencia ficción *Día de la Independencia 2: El Contraataque*, la cual sigue en el tercer escalón del Top 5 nacional. El temor de las naciones de la Tierra al regreso de los invasores extraterrestres ha dado lugar a la elaboración de un programa de defensa a escala global, pero nada puede prepararlos lo suficiente para enfrentarse en la salas 4DX a la avanzada fuerza sin precedentes de los alienígenas atacantes. Tan solo el ingenio de unos pocos valientes hombres y mujeres pueda evitar la destrucción del mundo, que se encuentra de nuevo al borde de la extinción total.

Nada es lo que parece 2 se impone por segunda semana en el cuarto lugar de *ranking* nacional. Un año después de haberse ganado al público y burlado incluso del propio FBI, los cuatro jinetes vuelven a la carga con sus espectáculos de magia al más puro estilo de Robin Hood. El equipo formado por Daniel (Jesse Eisenberg), Jack (Dave Franco), Merritt (Woody Harrelson) y la nueva incorporación de Lula (Lizzy Caplan), reaparecen en los escenarios, y en las pantallas de Cinex. En esta secuela, Walter Tressler (Daniel Radcliffe) busca llevar a los famosos ilusionistas ante la justicia tras el encarcelamiento de su padre, Arthur Tressler (Michael Caine).

El drama romántico *Yo antes de ti* cierra el Top 5 de las películas más vista en el país. La historia de este largometraje se centra en Lou Clark (Emilia Clarke), una joven mujer de campo perteneciente a la clase media, y en Will Traynor (Sam Claflin), un exbanquero de éxito londinense, que tras un accidente queda en una silla de ruedas. Por designio del destino, Lou terminará cuidando de Will, y al descubrir que quiere ponerle fin a su sufrimiento, le enseñará con determinación, optimismo y amor que la vida es algo que merece la pena vivir.

225

mil dólares de ganancias registró *Buscando a Dory* durante el último fin de semana, según Box Office Mojo en Venezuela

DIEZ MÁS DISFRUTADAS EN EL 2016

Rank	Movie Title	Distributor	Gross
1	*Las tortugas Ninjas II*	PPI	$7,306,069
2	*Point Break* (2015)	WB	$4,539,227
3	*Buscando a Dory*	Disney	$1,999,506
4	*Zootopia*	Disney	$1,628,000
5	*El Libro de la selva* (2016)	Disney	$1,515,537
6	*Batman vs. Superman*	WB	$950,317
7	*Kung Fu Panda 3*	Fox	$712,073
8	*The Little Prince*	Cine Blancica	$683,658
9	*Deadpool*	Fox	$656,126
10	*La quinta ola*	Sony	$655,163

MARACAIBO // En la ciudad hubo actividades gratuitas en homenaje a los pequeños

Niños celebran su día al ritmo de la música

Actos musicales y juegos al aire libre llamaron la atención de familias marabinas en celebración por el Día del Niño

▸**María José Parra** |
redaccion@versionfinal.com.ve

La Banda de Conciertos Simón Bolívar y la Orquesta Sinfónica de Maracaibo-Centro, dijeron sí a la celebración infantil. **Fotos: Miguel Romero**

En la celebración del Día del Niño, el Centro de Arte de Maracaibo Lía Bermúdez (CAMLB) abrió sus puertas a un acto especial dedicado a los más pequeños de la casa.

Este domingo familiar se hizo único cuando cientos de personas asistieron al concierto sinfónico, gratuito, con la presentación en escena de la Banda de Concierto Simón Bolívar y la Orquesta Sinfónica Juvenil e infantil de Maracaibo, núcleo Centro.

Al son del alma llanera inició el concierto. Los acordes para esta presentación estuvieron a cargo del Ensamble de Violonchelo de la Orquesta, quienes tocaron tres canciones dedicadas a nuestra patria, Venezuela.

Perfectamente sincronizados, los niños a cargo de dar inicio a esta presentación despertaron emociones en los invitados. En el público, más de uno dejó correr una lágrima al observar el desempeño de estos pequeños músicos; mientras que otros zapateaban al ritmo de la melodía.

El escenario se vistió de colores, luces y juegos. La gente aplaudía y ovacionaba a los integrantes de esta orquesta especial para niños.

El ensamble de coro dirigido por el maestro Héctor Morales también dijo presente en la puesta en escena. El compás venezolano se sintió y estremeció a los infantes, estos desde sus asientos aplaudían y coreaban las canciones.

Los acompañantes al igual que los niños disfrutaron del ambiente que se respiraban en el CAMLB.

La orquesta preinfantil Carmen Salas brindó protagonismo a las canciones más populares de la televisión animada.

Interpretando el intro de *El Chavo del 8*, seguida de *La Pantera Rosa* y *Los Picapiedra*, este instrumental infantil dejó un excelente sabor de boca. De pie, niños y adultos elogiaron el dramatismo y corazón con los que los niños tocaban.

11

de la mañana inició el concierto en el Lía Bermúdez. Niños y adultos a la expectativa por la puesta en escena

Los niños celebraron su día en compañia de amigos y familiares.

Los integrantes de la orquesta y el banda Simón Bolívar vestían trajes de sus personajes favoritos; disfrazados, rompieron con los paradigmas de una presentación que muchos presentes afirmaban sería muy elegante.

El telón cerró con música, y la familia de vuelta a sus casas con el corazón lleno de ilusiones y notas musicales.

Inflables para ser feliz

No hay espacio más oportuno donde un niño pueda sonreír y saltar que en un inflable, por ello, el Teatro Baralt cedió sus espacios para que los consentidos pudieran pasar una mañana diferente celebrando su día.

En honor a ellos, cuatro inflables se desplegaron en las instalaciones de su estacionamiento para que estos pudieran saltar toda la mañana sin costo alguno.

Algodón de azúcar, pintacaritas y música, dieron vida a este fantástico evento.

Pero no todas las actividades se realizaron al aire libre, pues el Baralt proyectó una de las películas infantiles más taquilleras del 2016, la moderna ciudad de *Zootopia*.

Los niños acompañados de sus representantes pudieron disfrutar de esta maravillosa película; sonrientes, los pequeños salían del teatro a disfrutar de la producción audiovisual.

La ciudad de Maracaibo se engalanó de pequeñas sonrisas celebrando el Día del Niño por todo lo alto.

Gabriela Rincón
3er grado, 8 años

Deseo que los niños cumplan sus sueños y sean felices. Cuando sea grande deseo tener mi propio restaurant porque amo y me fascina la cocina.

Yuriana Montero
4to grado, 9 años

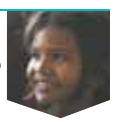

Estoy emocionada por la orquesta que tocará, me gusta mucho la música, deseo pasar un día en familia y recibir detalles en este día tan especial.

Emely Calcaño
6to grado, 11 años

Les deseo a todos los niños un feliz día. Que se porten bien y hagan sus deberes. Sueño con ser maestra cuando sea grande para educar a otros.

Fabiana Morán
2do grado, 7 años

Me gusta tocar el Violonchelo, mi tía me dijo que el concierto iba a estar muy lindo y vine con mi familia. De grande quiero ser médico de niños.

Catalina Rincón
6to grado, 12 años

Deseo que los niños estén felices y traten de hacer lo mejor cada día, que muestren un mayor desempeño en lo que hagan. Feliz día a todos los niños.

SOCIALES // Con una gran boda celebró la familia Villasmil Ángel

Duvrazka y Jeancarlos cumplen su sueño de amor

El reluciente traje de la novia fue diseñado por su propio padre. La pareja se dio el "sí" en la Basílica de Chiquinquirá

▸**Vanessa B. Chamorro |**

Isabella Cuffaro, Verónica Labarca, Cinthia Bejarano, Carla Tangredi, Karen Ocando, Smaantha Olivero y Sofía González conformaron el cortejo.

Juan Carlos Villasmil y Emilia Barrera de Villasmil (padres de la novia); Nancy Sierra de Ángel y Cicerón Ángel Arcos (padres del novio).

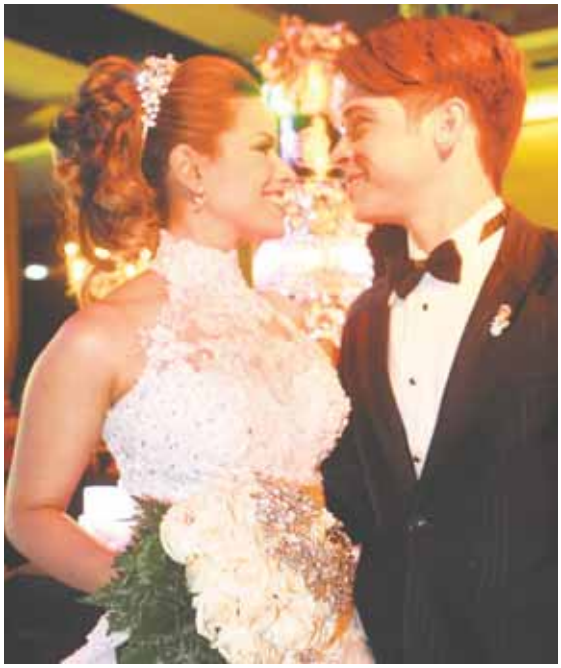

Duvrazka Paola Villasmil de Ángel y Jeancarlos Ángel Sierra, la feliz pareja que decidió unir sus vidas. **Fotos: Eleanis Andrade**

Radiante, así lució Duvrazka Paola Villasmil, –hija del reconocido diseñador de modas zuliano Juan Carlos Villasmil– la noche del sábado 16 de julio, Día de la Virgen del Carmen, en que unió su vida a la de Jeancarlos Ángel Sierra.

En una hermosa ceremonia oficiada en la Basílica Nuestra Señora del Rosario de Chiquinquirá, a las 8:00 p.m. la pareja dio un emotivo "¡Sí, acepto!". Ante la presencia de sus orgullosos padres Juan Carlos Villasmil, Emilia Barrera de Villasmil, Cicerón Ángel Arcos y Nancy Sierra de Ángel.

Al finalizar el acto de fe, los desposados se dirigieron al salón Maracaibo, del Hotel Intercontinental, mismo que lució regio, distinguido, con exquisito estilo y hermosos detalles que le dieron un toque cálido a la celebración, gracias al diseño decorativo de Vicente Izarra.

Teniendo como fondo musical la marcha nupcial, Duvrazka y Jeancarlos hicieron su grandiosa entrada ante los aplausos de familiares y amistades para posteriormente realizar el brindis familiar y su primer baile como esposos.

Juan Carlos Villasmil, padre la novia, tomó el micrófono para expresarle a los novios unas bellas palabras en las que destacó la importancia de amarse, respetarse y protegerse el uno al otro.

Cabe destacar que el vestido de la novia fue diseñado por su propio padre, quien brindó detalles de la confección. "El vestido está confeccionado en organza de seda natural. La base del vestido es de pedrería de Valentino mezclado con una de Dior. Se le añadieron al menos dos mil piedras. El velo es un velo sencillo de Tul Sparkling, que es como una malla francesa y tiene cuentas de cristal" explicó el diseñador de modas, Juan Carlos Villasmil, padre de la novia.

Un exquisito menú, bebidas selectas, baile, fotos, mesa de postres, banda musical, entre otras cosas se ofrecieron para el deleite de novios e invitados. Sin duda una boda de ensueño.

Paola Barrera, Juan Villasmil, Marianela Villasmil y Jesús Márquez.

Joanna Marcano, Nibal Noahed, Rosibel de Izarra y Vicente Izarra.

Aquiles Báez trae al Baralt *Una guitarreada tanguera*

▸**Redacción Vivir |**

El infinito imaginario musical de Aquiles Báez llegará al Teatro Baralt el próximo 22 de julio, a las 7:30 p.m., para presentarnos U*na guitarreada tanguera*, concierto de tango con guitarra en el que el carácter global de la música será el protagonista, en un evento a beneficio de la Fundación Teatro Baralt, en el marco del 133 Aniversario de la Joya Cultural del Zulia.

La lírica apasionada, propia del sentir sureño, se presenta esta vez con letras de antología de la pluma de Manzi, Piazzolla, Troilo, Mariano Morés, entre otros exponentes del tango.

Las entradas para *Un Mundo de Música con Aquiles Báez: Guitarreada Tanguera* ya están a la venta en la página web de MDTicket. http://www.mdticket.com.ve/eventos/585/

Lo mejor del repertorio vocal se dibujará en los acordes de Aquiles Báez con su guitarra, acompañado por las imponentes voces de Cayito Aponte y Ana Isabel Domínguez, además de Brenda Rengel en el violín.

Una guitarreada tanguera forma parte del ciclo "Un mundo de música", concebido por el maestro Aquiles Báez, quien pretende exponer formas rítmicas de raíz y sus diferentes derivaciones que han forjado la identidad sonora de países hermanos; en esta oportunidad Argentina con su tango, un género musical maravilloso que lamentablemente no tiene el acceso a las corrientes musicales masivas contemporáneas, con un sentido orgánico y de trascendencia.

Le acompañarán las voces de Cayito Aponte y Ana Isabel Domínguez. **Foto: Agencias**

Este encuentro musical contagiará a los asistentes desde la tradición a la creación, con una afluencia mestiza de culturas que merece un mayor conocimiento del colectivo.

SUDOKUS

Las reglas para jugar SUDOKU: tienes que completar todas las casillas existentes, teniendo en cuenta que no pueden coincidir 2 números iguales en la misma fila o en la misma columna. O sea, que no puedes tener 2 números idénticos en horizontal y/o vertical. Tan solo puedes rellenar números del 1 al 9 (inclusive).

NIVEL ◆

		6			9			
	4			7			9	2
			4	5		1		
				1	5		3	
1				9		2	4	
5			3	4		6		9
	9	5						
3	1	2					5	4
		8		3		9		

NIVEL ◆◆

	4	8			6			
	6	7	4				3	
	9					2	6	4
			3	2		8	4	
	3					9		2
	2				8	7		
			7	4			2	
7	5		8	6				
			5	9	3			

NIVEL ◆◆◆

	9	6		2				
			8	5		2		
7				9			3	1
	7	8	5					
					9			3
	1	9		3	8		5	
	2	7					6	
8	5						2	
9	6		4			3	8	

Encuentra las diferencias

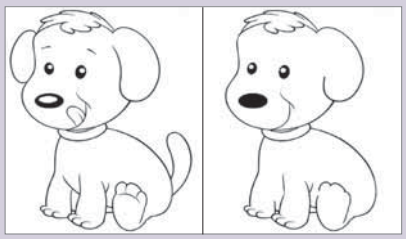

SANTORAL CATÓLICO
San Federico de Utrecht

Horóscopo

ARIES
Parecerá que un proyecto largamente acariciado va a torcerse de la noche a la mañana, pero eso no será necesariamente así. Tú puedes hacer todo lo que creas necesario y que esté en tu mano para levantarlo. No estás solo: tienes la ayuda de tu pareja, y lo sabes.

TAURO
Debes preguntarte si realmente deseas aumentar la familia. Las condiciones nunca serán las esperadas. Puedes dar el salto siempre y cuando lo hagas con conciencia de lo que estás haciendo. Encontrarás las vías para salir adelante de la mejor manera para ti.

GÉMINIS
El dinero llegará a tu vida en abundancia si tú lo permites. Pero hay algunas creencias que están bloqueando, tal vez a un plano inconsciente, que lo económico circule en tu vida como mereces. Gasta en lo que te ilusione, porque un pequeño capricho o detalle no afectará a tu cuenta corriente.

LEO
Protege tu tiempo y haz primar lo importante. Determinados compromisos tratarán de colarse, pero el compromiso más grande lo tendrás contigo mismo. Debes decir que no a todo lo que surja para que todo esté bien y siga por los cauces reglamentarios.

VIRGO
El estrés provocado por la cercanía de las vacaciones podría jugarte una mala pasada. Ve con tranquilidad, céntrate aquí y ahora, y descubre todo el potencial que guardas dentro de ti. El deporte será tu aliado: debes vencer la pereza cuanto antes, busca las horas más frescas.

LIBRA
Un amigo tiene que contarte algo, pero no sabe cómo hacerlo. Sé comprensivo con él cuando lo haga, sin juzgarle ni criticarle por nada. La vida te recompensará la generosidad ofrecida con una noticia muy positiva que esperas y que se materializará en los próximos días.

ESCORPIO
Nada será como has imaginado en un principio, pero todo irá bien tal y como descubrirás en el mismo momento en que te atrevas a asomarte a lo que está punzando en tu interior. Tendrás que ser muy valiente, pero verás que las cosas distintas no son nada negativas.

SAGITARIO
Algunos de tus valores podrían ser revisados: no te conviene seguir perdiendo el tiempo y la energía en determinadas actividades que no te están aportando nada. Revisa el modo en que inviertes tu tiempo porque hay muchas cosas que pueden ser mucho más apropiadas para ti.

CÁNCER
Ser tan estricto con tus seres queridos no te traerá nada bueno. Ellos ven algunos asuntos de un modo diferente a como los ves tú, pero eso no quiere decir que sean inferiores o que necesariamente tengas tú la razón. Deja que todo fluya, no impongas nada.

CAPRICORNIO
Te sentirás pleno y feliz. La satisfacción por el trabajo realizado hará que des lo mejor de ti mismo y eso aumentará mucho las posibilidades de que consigas lo que te has propuesto. Te encontrarás, eso sí, con una pequeña piedra en el camino. Piensa cómo sortearla.

ACUARIO
La inestabilidad laboral te está afectando, pero de algún modo será lo que te impulse para actuar de aquí en adelante. Comprende que no eres el único que atraviesa esa situación, y que el éxito está al alcance de todos. Tú puedes salir del bache.

PISCIS
Tendrás un sueño que podría ser el preámbulo de algo más grande. No le des la fiabilidad de algo premonitorio, pero tampoco descartes que pueda suceder algo parecido en la realidad. Si confiesas tu secreto a alguien, asegúrate de que sea muy cercano y de que te va a apoyar.

CRUCIGRAMA

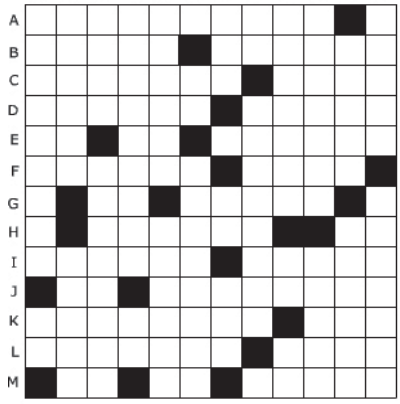

VERTICALES

1. Combinación de factores y circunstancias que, para la decisión de un asunto importante, se presenta en una nación. Negación. 2. Al revés y dicho de una persona; haga las mismas acciones, visajes y ademanes que hace otra, generalmente con intención de burla. Rebaño de ganado lanar de diversos dueños (también se escribe con "h"). 3. Al revés, salvado. Puesto o tienda donde se venden al por menor aceite, vinagre, legumbres secas, bacalao, etc. 4. Pieza llana de metal o de barro, de forma generalmente circular, y con un asa o botón en medio, que sirve para tapar las ollas o para otros usos. Dos vocales. 5. Hierba de la familia de las Umbelíferas originaria de Oriente y de la cuenca del Mediterráneo que se utiliza, por sus cualidades, como condimento y/o como planta medicinal. Asno salvaje o silvestre. 6. Cincuenta. Dos vocales iguales. Quemar, chamuscar. 7. Hogar. Tesla. Se dirige a un lugar. Autobús. 8. Actinio. En plural y vulgarmente; tonto, bobo. Romano. 9. Sujetar, contener, reprimir. Astato. Deidad egipcia. 10. Se dice de un pueblo prerromano que habitaba territorios correspondientes a parte de las actuales provincias de Soria y Segovia, o de los individuos pertenecientes a este pueblo. Al revés, hice que una materia orgánica se altere y descomponga. 11. Coloquiamente y poco usado, hombre despreciable. En plural; acción de caer o destruirse algo. 12. En Ecuador, deterioro de un inmueble. Estrecho o reducido.

HORIZONTALES

A. Meteorito atmosférico que consiste en que las gotas de agua de la niebla se congelan y parece que está nevando. Fósforo. B. Teatro cubierto destinado en la antigua Grecia a los espectáculos musicales. Conjunto de tres o más sonidos diferentes combinados armónicamente. C. En Argentina y Uruguay, tomar mate. Insignificante, sin importancia. D. Tejadillo voladizo sobre un balcón o ventana. Malignidad, envidia, odio. E. Noreste. Real Decreto. En Filipinas, pescado seco ahumado. F. En plural; tratado, convenio, especialmente el que se hacía entre distintos Estados o Gobiernos. Dicho del ganado; come en los campos, prados, montes y dehesas. G. Vocal. Nombre de consonante. Dicho de un animal y especialmente de un caballo, de color parecido al del melocotón. Preposición. H. Roentgen. Aromatizan. Reserva Natural. I. Secreto muy reservado y de importancia. Al revés, id delante mostrando el camino J. Dos vocales iguales. Facultad que tiene el hombre de adoptar una resolución con preferencia a otra. K. Al revés; aparecerán, brotarán. En Internet, servicio de búsqueda de datos de uso general, distribuido y multiplicado, siendo su utilidad principal la búsqueda de direcciones IP de sistemas anfitriones (hosts) basándose en los nombres de éstos. L. Percibieras los olores. Al revés y mal escrito (le falta una letra pero suena igual), jugador fullero. M. Dos vocales iguales. Al revés, letra griega. Tiempo entre dos límites.

SOPA DE LETRAS

I	O	F	Ñ	Z	R	J	U	C	O	M	P	O	S	T	C	Z	A	A	M
U	O	Ñ	Ñ	O	U	V	Z	Ñ	J	M	Q	B	H	V	K	G	I	B	I
O	I	E	C	T	S	M	V	J	B	N	R	X	Ñ	Ñ	F	W	A	Q	G
C	B	Y	Y	A	E	C	O	L	O	G	I	S	M	O	E	O	G	I	Y
I	O	U	Ñ	C	D	E	U	O	C	I	P	O	R	T	N	A	P	U	F
G	R	E	U	P	F	E	W	E	L	B	A	D	A	R	G	E	D	O	I
O	E	F	C	A	L	E	N	T	A	M	I	E	N	T	O	G	L	O	B
L	A	D	O	S	O	A	A	A	S	T	Ñ	A	C	A	N	L	F	A	C
O	D	D	P	X	E	O	D	K	T	G	Y	O	C	R	P	M	P	T	Ñ
R	E	A	M	Y	V	U	U	G	O	R	N	A	K	I	Ñ	J	O	X	Ñ
D	H	M	U	F	S	E	O	C	R	T	O	Ñ	O	F	D	A	I	E	Z
I	M	O	R	D	F	J	I	U	A	A	A	F	V	O	M	I	P	Q	Q
H	M	I	N	Z	I	N	S	M	F	I	J	L	I	B	F	E	F	Z	M
O	P	B	U	A	E	Y	I	B	P	X	N	V	I	C	U	Q	D	I	I
L	D	F	M	G	N	N	E	O	R	F	E	E	X	G	A	A	Y	O	C
C	K	I	A	T	A	J	R	Ñ	I	W	N	P	A	M	Y	Ñ	M	O	F
I	L	T	E	C	E	T	J	B	Z	T	O	T	C	X	I	W	V	I	Q
C	U	V	I	R	N	B	P	A	A	O	C	A	R	C	I	N	O	G	E
M	X	O	A	E	E	U	B	L	O	O	R	M	S	P	V	A	Q	Ñ	K
I	N	G	V	U	R	A	G	X	G	D	M	I	E	F	X	Y	Ñ	D	Z

Acidificación
Aerobio
Antrópico
Bioacumulación
Bioma
Biodegradable
Cadena trófica
Calentamiento global
Carcinógeno
Ciclo hidrológico
Clima
Compost
Contaminación
Dioxinas
Ecologismo
Entropía
Fauna
Gaia
Impacto ambiental
Mutagénico

SOLUCIONES

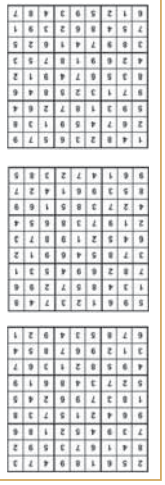

SOCIALES // Son un grupo empresarial dedicado a la comercialización de piedras naturales

Marmoca celebró el *Día del Arquitecto*

La empresa crece en conjunto con el gremio arquitectónico. Franco Cafoncelli reafirmó su compromiso con Venezuela. Javier Romero amenizó el espectáculo con una presentación humorística

Jakeline Arrieta, Franco Cafoncelli, Mariela Martínez, Juan Pablo Martínez. **Foto: Javier Plaza**

▸**Angélica Pérez Gallettino |**

El Grupo Marmoca celebró en grande la décimo quinta edición del Día del Arquitecto junto con los profesionales en el área, diseñadores de interiores, constructores y relacionados en el gremio de la arquitectura. La cita fue el pasado martes 12 de julio en el Hotel Intercontinental de Maracaibo.

El evento inició a las 7:00 de la noche, de la mano de la periodista zuliana Andreína Socorro, quien fue la encargada de animar la jornada y dar la bienvenida a la ponencia de reconocidas personalidades nacionales e internacionales como Ricardo Vargas, Amalia Montiel y Ricardo Vargas, quienes tuvieron la oportunidad de hablar sobre la Arquitectura como proyecto de vida.

Seguidamente, desde Caracas, el arquitecto Franco Micucci expuso las Aproximaciones hacia una arquitectura y ciudad sostenible en Venezuela. Por último, el ingeniero Jesús Arenas, proveniente de Grupo Cosentino de España, compartió con el público asistente su tema Dekton y sus aplicaciones como una solución constructiva.

Para cerrar el evento con broche de oro, los invitados brindaron por este agradable encuentro, donde además de instruirse en diversos tópicos, compartieron con sus colegas y disfrutaron de la presentación del humorista zuliano Javier Romero, mejor conocido en las redes sociales como @javierhalamadrid, quien se presentó con su personaje de Yajaira.

Comprometidos

Este año se manejó el concepto "línea recta", recordando así la consecución ininterrumpida de Grupo Marmoca, realizando el evento durante 15 años, creciendo en conjunto con el gremio arquitectónico.

Francisco Ferres, Jennie Izarra y Muzio Favia.

Algimiro Romero, Cecilia Castellano, Telly Zuleta y Elibert Boscán.

Jemphys Castillo, Marielena Koussa, María Galué y Cristina Montiel.

Daniel Villalobos y Eddy Ramírez.

María Campos y Elis Lima.

David Ramírez, Doris Vegas, María Meléndez y William Pérez.

Contacta al
261-8003100
261-8003151

CLASIFICADOS

avisos@versionfinal.com.ve // comercializacion@versionfinal.com.ve

A-00012864

A-00012878

A-00012885

A-00014028

A-00012883

A-00012887

A-00012861

A-00012892

A-00012890

A-00012866

A-00012894

A-00012875

A-00012862

A-00012893

A-00012889

A-00012877

A-00012867

A-00012863

A-00014132

A-00014131

A-00012879

A-00012881

A-00012865

A-00014134

A-00014133

A-00012880

A-00012868

TURISMO | VACACIONES

EL ROSAL | INMUEBLES

EL ROSAL ALQUILA 120.000 LOCAL DE EVENTOS EXCLUSIVOS SALON CON AIRE ACONDICIONADO PISCINA DUCHA PISTA DE BAILE SONIDO ROBUSTO PARILLERA COCINA NEVERA TELEVISORES AREAS VERDES 0261-7986756 0414-638.87.08

A-00014117

EL ROSAL ALQUILA 200.000 GALPON LOS HATICOS 450MTS2 ENTRADA DE 2,40MTS SANTA MARIA BAÑO TANQUE 2000LTS 0261-797.06.43 0414-638.87.08 www.el-rosal.com COD.TEM66

A-00014130

EL ROSAL OFRECE ASESORÍAS DE CRÉDITO EN LA COMPRA VENTA DE SU INMUEBLE Y TODO LO RELACIONADO A TRAMITES DE CREDITOS HIPOTECARIOS 0261-7986756 0414-6388708 www.el-rosal.com

A-00014118

EL ROSAL REQUIERE INMUEBLES PARA VENTA EN EL PINAR EL SOLER AVENIDA LA LIMPIA SAN FRANCISCO ZONA NORTE EL VARILLAL LAS PIRÁMIDES 0261-7986756 0414-6388708 www.el-rosal.com

A-00014119

EL ROSAL VENDE APARTAMENTO LAGO COUNTRY III MILAGRO NORTE 75MTS2 2 HABITACIONES 2 BAÑOS ESTACIONAMIENTOS SOTANO CANCHAS DEPORTIVAS PARQUE INFANTIL VIGILANCIA 0261-7988092 0414-6388708 www.el-rosal.com COD. AV65

A-00014104

EL ROSAL VENDE 105.000.000 APARTAMENTO PARAISO 83MTS2 3 HABITACIONES CLOSETS 2 BAÑOS COCINA ITALIANA SEMI AMOBLADA TOPE SILESTONE PISOS GRANITO NATURAL 2 ESTACIONAMIENTOS CAMARAS VIGILANCIA 0414-6374138 www.el-rosal.com COD.TEM80

A-00014143

EL ROSAL VENDE 110.000.000 VILLA AVENIDA 9B 165MTS2 CONSTRUCCIÓN 4 HABITACIONES 4 BAÑOS TANQUE SUBTERRANEO YESO GRANITO ESTACIONAMIENTOS GAZEBO VIGILANCIA 0261-7986756 0414-63887008 www.el-rosal.com COD. CV105

A-00014107

EL ROSAL VENDE 12.000.000 CASA EL SOLER 153MTS2 TERRENO 61MTS2 CONSTRUCCION 2HABITACIONES 2 BAÑOS SALA COMEDOR COCINA PISOS GRANITO TANQUE AEREO SISTEMA DE PROTECCION ELECTRICO 0424-621.59.48 www.el-rosal.com COD.CV129

A-00014095

EL ROSAL VENDE 12.600.000 CASA SAN FELIPE 207MTS2 3 HABITACIONES CON CLOSETS 2 BAÑOS 4 ESTACIONAMIENTOS TANQUE SUBTERRANEO PISOS DE CERAMICA PORTON Y PROTECCIONES 0414-6172247 0414-6379811 www.el-rosal.com COD.CV125

A-00014141

EL ROSAL VENDE 126.000.000 OASIS COUNTRY II 240 MTS2 CONSTRUCCION 3 HABITACIONES UNA ABAJO 4BAÑOS TANQUE HIDRONEUMATICO CALENTADOR PORCELANATO AMPLIACION 4 AIRES COCINA EQUIPADA VIGILACIA 0414-638.87.08 www.el-rosal.com COD.CV118

A-00014114

EL ROSAL VENDE 15.000.000 ACEPTA CREDITO CASA SOLER CONSTA DE 163MTS2 TERRENO 2 HABITACIONES BAÑOS LAVANDERIA COCINA GABINETES DE MADERA MAMPOSTERIA PISOS GRANITO PATIO TRASERO 04140379811 www.el-rosal.comCOD.TEM43

A-00014123

TURISMO | VACACIONES

EL ROSAL | INMUEBLES

EL ROSAL VENDE 13.000.000 ACEPTA CREDITO CASA LOS SAMANES 198,16MTS2 TERRENO 2 HABITACIONES 2 BAÑOS PORTON ELECRICO CERAMICA MAMPOSTERIA 02 TANQUES ESTACIONAMIENTO 0261-7986756 0414-6172247 www.el-rosal.com COD. CV111
A-00014116

EL ROSAL VENDE 14.490.000 ACEPTA CREDITO APARTAMENTO RESIDENCIAS KIMURA HATICOS 62MTS2 2 HABITACIONES BAÑO COCINA EN GRIS CERAMICA TANQUE SUBTERRANEO ESTACIONAMIENTO VIGILANCIA PRIVADA CANCHA PARQUE 04146285018www.el-rosal.com COD.AV92
A-00014089

EL ROSAL VENDE 15.000.000 APARTAMENTO SAN FELIPE I 90MTS2 3 HABITACIONES BAÑO CERAMICA BALCON POSIBILIDADES DE AMPLIACION TANQUE 1000LTS ESTACIONAMIENTOS 0414-6172247 0414-0379811 www.el-rosal.com COD.TEM84
A-00014142

EL ROSAL VENDE 15.750.000 CASA ZONA SUR EL SOLER 61.45MTS2 CONSTRUCCION 16MTS2 TERRENO CONSTA 3 HABITACIONES 2 BAÑOS TOPE CERAMICA LAVANDERIA PORCELANATO PATIO TRACERO ESTACIONAMIENTO 04146285018 www.el-rosal.comCOD.CV114
A-00014109

EL ROSAL VENDE 16.000.000 ACEPTA CREDITO CASA COSTA ORIENTAL DEL LAGO VILLAS GRIS 57MTS2 CONSTRUCCION 176MTS2 TERRENO 2 HABITACIONES BAÑO CANCHAS DEPORTIVAS BOHIO PAEQUE INFANTIL 0414-6104789 www.el-rosal.com COD.TEM74
A-00014090

EL ROSAL VENDE 16.000.000 ACEPTA CREDITO APARTAMENTO HATICOS KIMURA 54MTS2 2 HABITACIONES BAÑO SALA LAVADERO PISOS GRANITO ESTACIONAMIENTO 3 AIRES ACONDICIONADOS PARQUE INFANTIL CANCHA VIGILANCIA 0414-037.98.11 www.el-rosal.com COD.AV89
A-00014125

EL ROSAL VENDE 18.000.000 ACEPTA CREDITO CASA ZONA SUR EL SOLER 61MTS2 CONSTRUCCION 160MTS TERRENO CONSTA 2 HABITACIONES 2 BAÑOS LAVANDERIA GRANITO PROTECCIONES ESTACIONAMIENTO AMPLIACION 04146285018 www.el-rosal.comCOD.CV113
A-00014110

EL ROSAL VENDE 180.000.000 CASA VILLA LA COLONIA MONTE CLARO 370MTS2 6 HABITACIONES 6 BAÑOS SALAS COCINA CON CAMPANA Y HORNO TANQUE SUBTERRANEO 4 ESTACIONAMIENTOS 0414-6172247 www.el-rosal.com COD.TEM77
A-00014098

EL ROSAL VENDE 20.000.000 CASA COSTA ORIENTAL DEL LAGO 398MTS2 TERRENO 2 HABITACIONES 2 BAÑOS ESTACIONAMIENTOS TANQUES LOCAL ADJUNTO DE 100MTS2 CREDITO BCV 0414-6172247 0414-0378911 www.el-rosal.com COD.TEM67
A-00014128

EL ROSAL VENDE 22.000.000 ACEPTA CREDITO APARTAMENTO POMONA 101,50MTS2 3 HABITACIONES 2 BAÑOS PISOS PORCELANATO CERÁMICA TANQUE CALENTADOR 2 ASCENSORES DETALLES YESO ESTACIONAMIENTO 0261-7986756 0414-6172247 www.el-rosal.com COD.AV80
A-00014100

EL ROSAL VENDE 22.500.000 ACEPTA CREDITO VILLA FABIOLA GALLO VERDE 126MTS2 TERRENO 2 HABITACIONES BAÑO PATIO TRASERO TANQUE 2 ESTACIONAMIENTOS CERCADO ELECTRICO PARQUE VIGILANCIA PRIVADA 04140379811 02617970643 www.el-rosal.com COD.CV127
A-00014122

EL ROSAL VENDE 24.150.000 ACEPTA CREDITO CASA LOS MANGOS 298MTS2 DE CONSTRUCCIÓN 3 HABITACIONES CLOSETS GABINETES MADERA PISOS GRANITO PROTECCIONES TANQUE 4 ESTACIONAMIENTOS 0261-7988092 0414-6285018 www.el-rosal.com COD. TEM36
A-00014097

EL ROSAL VENDE 25.000.000 ACEPTA CREDITO APARTAMENTO HATICOS KIMURA 2 HABITACIONES CLOSSETS BAÑO COCINA TOPE GRANITO LAVANDERIA ESTACIONAMIENTO VIGILACIA PRIVADA CANCHA 0414-0379811 0414-6285018 www.el-rosal.com COD.AV96
A-00014129

EL ROSAL VENDE 31.500.000 ACEPTA CREDITO CASA CAMINO DE LA LAGUNITA 81MTS2 TERRENO 160MTS2 CONSTRUCCION 2 HABITACIONES BAÑOS SALA COMEDOR ESTACIONAMIENTO CANCHA PARQUE VIGILANCIA PRIVADA 0414-037.98.11 www.el-rosal.com COD.TEM58
A-00014127

EL ROSAL VENDE 32.000.000 ACEPTA CREDITO APARTAMENTO LA MACANDONA 103MTS2 2 HABITACIONES 2 BAÑOS TANQUES CERAMICA DETALLES EN YESO ESTACIONAMIENTOS PORTON Y CERCADO ELECTRICO 0414-0379811 0261-7986756 www.el-rosal.com COD.AV94
A-00014124

EL ROSAL VENDE 37.000.000 VILLA EN GRIS CORREDOR VIAL CECILIO ACOSTA 600MTS POLIMARACAIBO 70MTS2 CONSTRUCCIÓN 2 HABITACIONES 2 BAÑOS PARQUE INFANTIL VIGILANCIA ESTACIONAMIENTOS 0261-7988092 0414-6388708 www.el-rosal.com COD. TEM33
A-00014096

EL ROSAL VENDE 400.000.000 PENT-HOUSE EL MILAGRO 7 HABITACIONES 7 BAÑOS 4 BARES GIMNASIO 6 SALONES DE USOS MULTIPLES TERRAZA CON JACUZZI ESTACIONAMIENTOS EN SOTANO 0414-637.41.38 www.el-rosal.com COD.TEM50
A-00014115

EL ROSAL VENDE 38.000.000 ACEPTA CREDITO APARTAMENTO TIERRA NEGRA 123MTS2 3 HABITACIONES 3 BAÑOS GRANITO GABINETES COCINA HORNO Y CAMPANA ASCENSORES TANQUE HIDRONEUMATICO ESTACIONAMIENTO 0414-0379811 0261-7986756 www.el-rosal.com COD.TEM71
A-00014121

EL ROSAL VENDE 45.000.000 CASA LOS PLATANEROS 244MTS2 CON 4 LOCALES COMERCIALE 2 HABITACIONES 8 BAÑOS 2 TANQUES ESTACIONAMIENTO 0261-7986756 0414-0379811 www.el-rosal.com COD.CV116
A-00014111

EL ROSAL VENDE 45.000.000 VILLA ARENAS DEL SOL CIRCUNVALACIÓN 2 140MTS2 2 HABITACIONES ARRIBA Y UNA ABAJO 2 BAÑOS Y MEDIO TANQUE AIRE CENTRAL VIGILANCIA 0261-6388708 www.el-rosal.com COD.CV108
A-00014106

EL ROSAL VENDE 4.725.000 LOCAL EN C.C GRAN BAZAR 4.5MTS2 PISOS PORCELANATO DETAYES EN YESO ESTANTERIA Y VITRINA DE MADERA SISTEMA DE ALARMA CONTRA INCENDIO 04146285018 www.el-rosal.com COD.LV06
A-00014088

EL ROSAL VENDE 49.000.000 APARTAMENTO PALMAS DEL NORTE CANCHANCHA 88MTS2 3 HABITACIONES 2 BAÑOS VESTIER TERRAZA CLOSETS COCINA EMPOTRADA PANTRY VISTA PANORÁMICA ESTACIONAMIENTOS PISCINA 0261-7986756 0414-6388708 www.el-rosal.com COD.AV45
A-00014108

EL ROSAL VENDE 50.000.000 CASA URBANIZACIÓN LA MARINA CONSTA DE 190MTS2 DE TERRENO 4 HABITACIONES 5 BAÑOS PORCELANATO LAVANDERIA TOPE DE GRANITO ESTACIONAMIENTOS PORTON ELECTRICO 0261-7986756 0414-617.22.47 www.el-rosal.com
A-00014112

EL ROSAL VENDE 60.000.000 APARTAMENTO LA GLADIOLA PARAISO 224MTS2 5 HABITACIONES 4 BAÑOS ESTAR PISOS MADERA GABINETES ESTACIONAMIENTO DEPOSITO EN ESCALERA 0261-7988092 0414-6388708 www.el-rosal.com COD. AV46
A-00014102

EL ROSAL VENDE 60.000.000 VILLA CIUDADELA SEMI AMOBLADA 130MTS2 TERRENO 80MTS2 CONSTRUCCION DOS PLANTAS 4 HABITACIONES 4 BAÑOS COCINA EQUIPADA CLOSETS CALENTADOR HIDRONEUMATICO 0414-6388708 0261-7970643 www.el-rosal.com COD.TEM55
A-00014099

EL ROSAL VENDE 63.000.000 APARTAMENTO LA ESMERALDA 103MTS2 SECTOR PARAISO 2 HABITACIONES ESTAR 2 BAÑOS COCINA ITALIANA EMPOTRADA PARQUE INFANTIL 2 ESTACIONAMIENTOS 0261-7970643 0414-6388708 www.el-rosal.com COD.AV59
A-00014091

EL ROSAL VENDE 65.000.000 APARTAMENTO PARAISO UNICO EN PISO 120MTS2 3 HABITACIONES 2 BAÑOS ESTUDIO 2 MALETEROS TANQUE 4 ESTACIONAMIENTOS TECHADOS VIGILANCIA 0261-7988092 0414-6388708 COD.TEM21
A-00014094

EL ROSAL VENDE 65.000.000 APARTAMENTO SECTOR PARAISO 123MTS2 3 HABITACIONES 2 BAÑOS PORCELANATO TOPE GRANITO GABINETES EMPOTRADOS 4 AIRES ACONDICIONADOS TANQUE HIDRONEUMATICO 3 ESTACIONAMIENTOS 0261-7986756 0414-638.87.08 www.el-rosal.com COD.AV85
A-00014113

EL ROSAL VENDE 68.000.000 ACEPTA CREDITO APARTAMENTO TIERRA NEGRA 145MTS2 4 HABITACIONES 3 BAÑOS CERAMICA Y PARQUET ESTACIONAMIENTO TECHADO PORTON ELECTRICO AMOBLADO OPCIONAL 04140379811 0261-7986756 www.el-rosal.comCOD.AV95
A-00014120

EL ROSAL VENDE 75.000.000 APARTAMENTO SEMI GRIS 131MTS2 PARAISO 4 HABITACIONES 4 BAÑOS CLOSETS DUCTERIA SALON FIESTA CERRADO PISCINA PARQUE INFANTIL 2 ESTACIONAMIENTOS 0261-7986756 0414-6388708 www.el-rosal.com COD. AV22
A-00014103

EL ROSAL VENDE 80.000.000 CASA C2 POTENCIAL VIVIENDA COMERCIO U OFICINAS 863MTS2 TERRENO 329MTS2 CONSTRUCCION 2 PLANTAS 3 HABITACIONES 6 BAÑOS TANQUE DE 4000OLTS ESTACIONAMIENTOS 0414-610.47.89 www.el-rosal.com COD.TEM69
A-00014101

EL ROSAL VENDE APARTAMENTO PARAISO A ESTRENAR 131MTS2 PARAISO 4 HABITACIONES 4 BAÑOS CLOSETS DUCTERIA SALON FIESTA CERRADO PISCINA PARQUE INFANTIL ESTACIONAMIENTOS 0261-7988092 0414-6388708 www.el-rosal.com
A-00014093

EL ROSAL VENDE APARTAMENTO PARAISO 150MTS2 4 HABITACIONES CLOSETS 4 BAÑOS AIRE CENTRAL PISOS MARMOL PARQUET 4 ESTACIONAMIENTOS SOTANO VIGILANCIA 0261-7986756 0414-6388708 www.el-rosal.com COD. TEM30
A-00014105

VEHÍCULOS

AUTOMÓVILES | VENTA

POR MOTIVO DE VIAJE VENDO DAEWOD CIELO AÑO 98 Y UN FREEZER PREMIUM (POCO USO) TELÉFONOS 0414-6244206/0414-6744518
A-00014147

VEHÍCULOS DE CARGA

PAYLOADER CATERPILLAR MODELO 950 VERSIÓN 81J SERIAL 13673 AÑO 82 OPERATIVO RECIÉN PINTADO NEGOCIABLE RECIBO VEHÍCULO TELÉFONO 04145458843
A-00014140

DE FIESTA

ALQUILER DE FESTEJOS

TIBISAY AGENCIAS DE FESTEJOS SILLAS MESAS TOLDOS MANTELERIA ROBOT MIMOS, SANCOS, TAMBORES, FILMACION VIDEO BEEN FOTOGRAFIA, AGRUPACIONES AREA LIVING PASAPALOS REPOSTERIA, FACEBOOK TIBISAY EVENTOS TLF: 0261-7190028 WHATSAPP 0414-6322720/0414-6120848
A-00014144

MARIACHIS

MARIACHI MEXISHOW DE SAN FRANCISCO PARA TODO TIPO DE EVENTOS JUANGA, VICENTE, ALEJANDRO Y BAILABLES. PROFESIONALISMO, RESPONSABILIDAD, PUNTUALIDAD SOMBREROS TODOS LOS MUSICOS, ALEGRIA 0424-6775643 / 0261-6179300 / 0414-6152704
A-00012825

MARIACHI NUEVO JALISCIENSE MARCANDO LA DIFERENCIA EN EL ZULIA. MUSICOS PROFESIONALES AMPLIO REPERTORIO Y TRAYECTORIA EN EL GENERO DE LA MUSICA MEXICANA. PARA TODO TIPO DE EVENTO. VISITENOS EN PIN: 531721C5. TFNOS: 0424-5696673 / 0261-4156273 WS: WS 0426-1690424
A-00014037

TIBISAY Y SU MARIACHI INTERNACIONAL LA LEYENDA DEL MARIACHI EN EL ZULIA LO MEJOR DE LA MUSICA MEXICANA PUNTUALIDAD PRESENCIA TLF:02617190028/ WHATSAPP 0414-6322720/ 0414-6120848 INSTAGRAM EVENTOSTIBISAY18
A-00014145

ORGANIZADORES DE EVENTOS

CREDIFIESTA!!!!!! TU SOLUCIÓN, LO QUE ESPERABAS
BODA , 15 AÑOS Y GRADUACIONES PLANES DE PAGO , CONGELAMOS PRECIO CON TODO !!! SALÓN, DECORACIÓN, PASAPALOS, DULCES, TORTA, MÚSICA Y FOTOGRAFÍA PIDE TU PRESUPUESTO YA!! 02617190028 04146120848 WSP 04146322720
A-00014150

SHOW DE STRIPPESR (EL Y ELLA) CON CHICAS Y CHICOS BELLOS, SEXYS Y ATRACTIVOS PARA TODO TIPO DE EVENTOS LLAMENOS AL 0414-9661831/ 0416-2278951/0414-0639819
A-00014151

TIBISAY EVENTOS ELEGANTES SALONES EQUIPADOS DE 50 A 500 INVITADOS CON TODO, DECORACION, DESCORCHE, MUSICA, ATENCION, ESTACIONAMIENTO, QUIENCEAÑOS, BODAS, EMPRESAS FIESTAS NAVIDEÑAS TLF:0261-7190028/0414-6120848 WHATSAAP 0414-6322720.
A-00014146

SERVICIOS

ELECTRÓNICA

A-00012304

EMPLEO

GANA INGRESOS DE INMEDIATO, TIEMPO PARCIAL O COMPLETO COMPAÑÍA DE ALIMENTOS EN EXPANSIÓN. ENVÍA LA PALABRA INGRESOS AL 0414-6257495
A-00014087

A-00014058

FUMIGACIONES

0261-3241681
******AAA** TE DAMOS LA BIENVENIDA AL NUEVO CONCEPTO EN CONTROL DE PLAGAS, SERVICIOS PROFESIONALES CON PRODUCTO DE IMPORTACION SIN TOXICIDAD PERFECTOS PARA PERSONAS ENFERMAS (ASMA O ALERGICAS) AMANTE A LO NATURAL, ELIMINANDO HASTA 1500 PLAGAS DIFERENTES ESPECIALISTAS TERMITAS Y PALOMAS 0424-6828137, 0426-2618903. EVALUO GRATIS.
A-00014136

A-00012891

FUMIGACIONES TECNICAS COMBAT FULLERS. ANTIALERGICAS NO DAÑA TU SALUD, NIÑOS, MASCOTAS, CONTROLANDO CHIRIPAS, CUCARACHAS, RATAS, MURCIELAGOS, PALOMAS, HORMIGAS, GARRAPATAS. GARANTIZADAS. 0414-3621558/0416-6621097/0261-7326591
A-00012873

A-00012876

A-00012882

FUMIGACIONES TECNICAS COMBAT FULLERS

ANTIALERGICAS NO DAÑA TU SALUD, NIÑOS, MASCOTAS, CONTROLANDO CHIRIPAS, CUCARACHAS, RATAS, MURCIELAGOS, PALOMAS, HORMIGAS, GARRAPATAS. GARANTIZADAS. 0414-3621558/0416-6621097/0261-7326591
A-00012874

A-00014027

PLOMEROS

A-00012888

A-00012886

A-00012872

A-00014135

A-00012869

A-00012870

Regulador Antimonopolio de la Unión Europea presenta cargos contra Google por tercera vez.

Acciones de Nintendo siguen en alza tras el lanzamiento de Pokémon Go.

Instagram incorporará una herramienta para bloquear palabras ofensivas.

Tecnología

ENTÉRATE // Una red social con alto poder en Marketing Online

Usa Snapchat para los negocios

Puedes promover tu negocio y mejorar significativamente la presencia de tu marca en la plataforma. Es una fantástica manera de construir una conexión más personal

▸**Redacción Tecnología** |

Según Wikipedia, Snapchat es una aplicación móvil dedicada al envío de archivos, los cuales "desaparecen" del dispositivo del destinatario entre uno y diez segundos después de haberlos visto. Esta red social fue desarrollada por Evan Spiegel, Bobby Murphy y Reggie Brown, estudiantes de la Universidad de Stanford, en Estados Unidos, en el año 2010 y la mayoría de sus usuarios son personas jóvenes, aunque esta tendencia se está revirtiendo.

La pregunta del millón es: ¿Cómo se puede usar Snapchat para *marketing* digital?

Hay muchas ideas que se pueden emplear para lograr crear y publicar material que guste a los *snapchatter*. **Foto: Agencias**

DANDO DETALLES DEL FUNCIONAMIENTO INTERNO

Eso lo han hecho muchas marcas importantes en las diferentes redes sociales y siempre funciona. Se puede aplicar esta misma filosofía con Snapchat para dar a nuestros clientes un vistazo a lo que sucede "detrás del escenario" en la empresa o negocio, incluso si el presupuesto de *marketing* es sólo una fracción de lo que invierten las grandes compañías. A los compradores les gusta la sensación de que saben la historia detrás de la marca.

PIDA AYUDA A UN *INFLUENCER*

Busque un *snapchatter* que tenga muchos seguidores y pídale que lo ayude a propulsar su cuenta de Snapchat. Le aseguramos que su cuenta crecerá y logrará mayor conexión con los miembros de su comunidad virtual.

CUPONES DE OFERTA

Usted puede conseguir involucrar a sus seguidores con promociones exclusivas a través de Snapchat; por ejemplo, puede enviar códigos de descuento u otras promociones a sus potenciales clientes. Haga que sea divertido y esté preparado de tener capacidad para cumplir con la oferta ofrecida.

COMPARTA CON SUS SEGUIDORES

Recuerde que la clave con todas las redes sociales es compartir; así que no publique solo material sobre su marca y productos, sino incluya temas sobre los que tengan interés sus seguidores y comparta y comente sus publicaciones.

HAGA DEMOSTRACIONES DE SUS PRODUCTOS

Si su marca ofrece un nuevo producto, utilice Snapchat como un manual de instrucciones de uso. Es una forma inteligente de introducir nuevos productos y atraer a clientes potenciales.

SERVICIOS

Plomeros

A-00012884

A-00012871

Refrigeración

OFRECEMOS SERVICIO TECNICO DE REFRIGERACIÓN Y AIRE ACONDICIONADO, DOMESTICA E INDUSTRIAL. SR. WINSTON LOPEZ 0414-1408421

A-00014137

REPARAMOS A DOMICILIO NEVERAS, LAVADORAS, AIRES, SECADORAS, CAVAS, FRIZERS, MODIFICAMOS NEVERAS DIGITALES A RELOJ. ATENCION INMEDIATA SR .FRANK TELEFONOS: 04140740725- 04263045721.

A-00014077

Reparaciones Diversas

COLOR SERVICIO TV REPARO DOMICILIO TELEVISORES NORMALES L.C.D LED TODAS LAS MARCAS SONIDO PLANTAS TRABAJOS GARANTIZADOS AÑOS DE EXPERIENCIA TELEFONOS 0414-0653124 / 0261-9967451 SEÑOR ALFONSO

A-00014148

BI-COCINA REPARAMOS COCINA ELÉCTRICA A GAS TRANSFORMAMOS HORNOS TAPPAN UN AÑO GARANTÍA, TÉCNICOS ESPECIALIZADOS SERVICIOS A DOMICILIO. 0414-1168476/0261-3296596 INSISTA

A-00014017

DOMICILIO REPARACIONES DE LAVADORAS

DIGITALES, DAEWOO, MABE, LG, FRIGIDAIRE, WHIRLPOOL, SAMSUNG, MAGIC CHEF, KENMORE, SECADORAS TRABAJO GARANTIZADO ALBERTO AZUAJE QUE DIOS LO BENDIGA TELF: 0261-7543580/0414-6168184

A-00014080

Techos y Toldos

CUBRETECHOS GARANTIZA UNAS BUENAS IMPERMEABILIZACIONES, MANTOS 3MM PROTECCIÓN DE ALTURA CON SERIEDAD, PUNTUALIDAD. PRESUPUESTOS HONESTOS
0261-7153924
0261-7871544

A-00013938

Adultos

TATIANA HERMOSA JOVEN ATREVIDA NO TENGO LIMITES PARA COMPLACERTE TENGO BONITO CUERPO REALIZO TODOS LOS SERVICIOS ATIENDO PAREJAS SIN ENGAÑOS. 0424-1602856/0416-0668087

A-00014079

EJEMPLO // Mieko Nagaoka quiere nadar hasta Tokio 2020

Japonesa nada a sus 101 años

"Estoy en plena forma", dijo ayer tras nadar 400 metros (8 piscinas) en más de 26 minutos

▸AFP |
redaccion@versionfinal.com.ve

Mieko Nagaoka se alista para entrar a la piscina. **Foto: AFP**

Mientras las grandes estrellas de la natación se preparan para los Juegos Olímpicos de Río, una vitalista mujer que rebasa el siglo de vida se plantea mejorar varias marcas antes de los Juegos Olímpicos de Tokio en 2020.

Mieko Nagaoka se encamina hacia los 102 años y ya ha conquistado en el agua varios triunfos mundiales en su categoría y edad. Pero no tiene pensado aún emprender la jubilación o la retirada.

"Estoy en plena forma", señala en una entrevista a la AFP después de haber nadado los 400 metros estilo libre en 26 minutos y 16 segundos, en una competición organizada por la Asociación nipona de natación en Chiba, a las afueras de la capital.

"El secreto es comer bien y estar activos. No es bueno estar sentados a mi edad. Quiero seguir nadando hasta los 105 años, y más allá", añade esta nativa de Yamaguchi, en el suroeste del archipiélago, que ha visto 22 citas olímpicas a lo largo de su vida.

"Nadar me hace feliz, por eso lo hago. Cuando nado estoy en mi pequeño mundo", dijo ayer la centenaria

Ese día Nagaoka, ataviada con un gorro blanco y un coqueto bañador negro y naranja sólo llegó 17 minutos después del ganador, el "joven" Etsuko Azumi, de 80 años.

VERSIÓN FINAL
Síguenos
en nuestras redes sociales
@versionfinal
ingresa a
www.versionfinal.com.ve

COMPRAMOS
TELEVISORES QUE NO USE DAÑADOS O BUENOS EQUIPOS DE SONIDO, DVD, PLAY STATION, PULIDORAS ELECTROLUX, MAQUINA DE COSER, JUGUETES EN GENERAL HERRAMIENTAS.
HORARIO LUNES A VIERNES DE 8:00 AM A 6:00 PM
0424-5316052 / 0416-7173599 / 0251-7197306
PAGO EN EFECTIVO

Potencializador NATURAL
MAX-FORTE
"ENERGÍA Y VIGOR"
10 Tabletas por Bs. 4.000
Impotencia
Eyaculación precoz
Una tableta de MAX-FORTE minutos antes y aumenta tu vigor al máximo.
¿Impotencia, Eyaculación precoz?
PRODUCTO GARANTIZADO
EL LICOR NO CORTA EL EFECTO
Maracaibo: Kiosko SOCUY. Av. 4 entre calle 67 y 68 frente a pasillo monseñor. Bella vista.
Cabimas: "Condimentos el CACIQUE" Centro Cívico. Sector Aceitero.
Ciudad Ojeda: Av. Bolívar. Almacén de Ropa, al lado de la entrada principal del Hotel Bos.
TEL.: 0424 - 414. 9694 / 0424 - 455.2414
DE ACCIÓN RÁPIDA Y SIN EFECTOS SECUNDARIOS

VERSIÓN FINAL Síguenos @versionfinal ingresa a

APICA
AUTO PARTES INTERNACIONAL C.A
El más amplio stock de
PARABRISAS
NACIONALES E IMPORTADOS PARA TU VEHICULO
Además encuentra tu repuesto Chevrolet aquí
Av. las Delicias, calle 60 A. no. 675. frente IPPLUZ
(0261) 744.15.11 - 13.83 / 0414-633.80.63

ELECTROENCEFALOGRAMA
Centro Médico Paraíso
Av. Universidad 4to piso. Torr vieja. Lab, de electroencefalograma. Telf. 0261 700 04 07 / 0412 662 55 83
Centro de Diagnóstico Neurológico (CEDINECA)
Av. Nº 24 con calle esquina Nº 68 detrás del estadio Alejandro Borges. Telfs.: 0261 752 06 09 / 617 94 68
Centro de Salud La Curva de Molina
Final Av. La Limpia a 50 mts. del Palacio del Blumer, diagonal a la Caseta Policial. Telfs.: 0261 417 14 69 / 755 32 78

CLÍNICA VENDE EQUIPO
DE RAYOS X
MARCA SIENMES
EN BUEN ESTADO Y FUNCIONAMIENTO CON SU REVELADORA CONVENCIONAL PARA MAYOR INFORMACIÓN COMUNICARSE A LOS NÚMEROS TELEFÓNICOS:
0261 7520609 - 0261 6179468
0424 6131281

ELECTRODOS
6013 - 6010 - 7018 - 6011 - 7010
TODOS LOS DIÁMETROS
•HIERRO COLADO •ALUMINIO •ACERO INOXIDABLE
•GRIDUR #7 Y #3 • ALAMBRE ER-70SR
•MIG PARA SOLDADOR DE 1,2MM Y 0,9MM.
Solicita tu cotización por el correo:
venesulca@gmail.com
Sierra Maestra, Calle 18 entre Avds. 16 y 17 Local 16-35.
Telfs.: 0414.6461182 - 0261.7359218
www.venesulca.com

GUÍA PROFESIONAL
avisos@versionfinal.com.ve / comercializacion@versionfinal.com.ve
0261.800.31.49
0261.800.31.47
0261.800.31.38

¿PROBLEMAS CON LAS DROGAS?
¿DÓNDE ACUDIR? / ¿QUÉ HACER?
Grupo AIFAM
Grupo terapéutico para adicciones
Programa de rehabilitación y desintoxicación en drogas
TELÉFONOS
0414.632.64.71
0414.644.99.58
0414.360.90.49
0414.64389.02
Av. 20 con Calle 71. Clínica del Sueño.

ABOGADOS
DEFENSA Y ASISTENCIA LEGAL EN PROCESOS PENALES CON DETENIDOS. AUDIENCIAS DE PRESENTACIÓN, PRELIMINAR Y JUICIO. RECUPERACIÓN DE VEHÍCULOS Y OBJETOS. ASISTENCIA LABORAL, DEMANDAS, REENGANCHES, ACCIDENTES LABORALES. CÁLCULO DE PRESTACIONES. MARACAIBO Y COL.
TELÉFONOS:
0414.628.69.24
0261.996.88.78

¿Te falta DINERO para comprar o remodelar tu CASA PROPIA?
Asesores de Crédito
0414-638.87.08
0414-637.41.38

DR. EMERSON HERNÁNDEZ
Dr. en Ciencias Medicas. Cirujano Cardiovascular -Cirujano General: venas, arterias, linfáticos, hemangioma, fístulas arteriovenosas, úlceras, pie diabético, tiroides, vesículas, hernias, láser terapia, esclerorespuma de varices.
Torre de Consultorios la Sagrada Familia (Amparo).
Lunes a viernes de 7:30am
2do piso, consultorio Nro 10.
Telf: 0261- 7548673
0414-6161604

BARQUI
Arquitectura. Asesoría express
• Diseño interior pro
• Madera • Cocinas • Vistas 3d
• Planos de salidas de emergencia (norma)
• Construcción.
INSPECCIÓN Y SEGUIMIENTO DE OBRAS
Asesoría por arquitectos, diseñadores e ingenieros certificados, reconocidos especialistas en proyectos residenciales y comerciales.
0426-5641860
www.barqui.com.ve

Síguenos en nuestras redes sociales
@versionfinal
www.versionfinal.com.ve
VERSIÓN FINAL

SOLO MUJERES

VOCACIÓN // Ha sido testigo del cambio de paradigmas en la educación del siglo XX y el siglo XXI

Ercilia Rodríguez de Petzold, 40 años de historia académica

Desde 1975 la profesora de sociales recorre los pasillos pintorescos del Colegio Bellas Artes. Un anuncio en la prensa le cambió su vida

▸Jimmy Chacín |
jchacin@versionfinal.com.ve

La docente fue homenajeada en el marco de los 40 años del plantel y en el preámbulo del XXXV Congreso Científico Escolar. **Foto: Eleanis Andrade**

Como si fuera una de sus más importantes esculturas, dedicado a la promoción cultural y al cambio de paradigmas en la educación tradicional Óscar D'Empaire lo logró. Fundó junto a otros visionarios zulianos el Colegio Bellas Artes. Fue el 16 de septiembre de 1975 cuando José Antonio Hands, Augusta Faría, Énder Rincón y Tubal Faría lo ayudaron a cortar el lazo en la inauguración.

Ellos eran los mejores y buscaban a los mejores. En la prensa, un anuncio, un llamado que cambiaría la vida de muchos. Dos columnas de solicitud de personal. Un recorte que tomó en sus manos Ercilia Rodríguez de Petzold, quien dos años antes había egresado de la Universidad del Zulia como licenciada en Ciencias Sociales, en 1968.

Tenía dos años de casada, apenas de luna de miel pero el amor por la enseñanza, por transmitir conocimientos y entregar toda el alma caminando alrededor de un salón de clases le hablaban de su verdadera vocación. No dejó a su familia de lado, construyó otra en paralelo.

Tiene siete hijos. "Fue muy duro", recuerda. Sin embargo, reafirma que no hay nada que no se pueda lograr cuando se tiene la disposición, por eso sigue intacta en lo que quiere. Pisó firme y con la convicción de seguir en la docencia le ha dado ejemplo a sus alumnos, de perseverancia, de dedicación de abnegación.

"El colegio es mi vida, lo disfruto cada día que pasa", expresa la profesora, sonriendo, mientras estaba sentada en una silla marrón, apoyando sus brazos en una mesa grande de madera.

Debajo de sus lentes se pueden ver los ojos de una mujer empeñada. El compromiso con sus siete hijos a la par de la escuela lo comprueban. Ha logrado frutos importantes, segura de sí misma y con pasión por lo que hace. Ella pasea por cada pasillo y rincón del Bellas Artes. Le encanta cada escultura y pintura que ve a su paso. Le es fascinante deleitarse con una buena obra de teatro, la música, en especial la clásica.

"La música clásica me tranquiliza". La escucha mientras lee novelas de historia, recostada en su habitación. Esa sapiencia que ha adquirido en cada letra expuesta por autores de trayectoria la traspasa a cada alumno, desde los primeros 250 que ingresaron en el año 75 a la escuela, hasta las nuevas generaciones.

"El trabajar con la juventud hace que uno nunca envejezca. Las generaciones van cambiando, uno va haciendo vida junto a ellos"

Un legado

"Entrar a un salón de clases es motivo de actividad diferente, de ese contacto con los alumnos que le da a uno esa juventud, esa alegría", es lo que mueve a Ercilia a seguir en la faena durante tantos años.

La profesora de Historia del Mundo Contemporáneo establece las diferencias entre los alumnos del siglo XX y del siglo XXI. Lleva 40 años de dedicación ininterrumpida, por ello sabe sobre la metodología y sus cambios. "Antes era mucho más académica, ahora es más compartida, se deja que el estudiante sea protagonista, que ellos mismos busquen el conocimiento y lo lleguen a transformar".

Ercilia ahora forma parte de la galería de fotos que reposa en el museo del Colegio Bellas Artes, junto a Susana Derdák y Mirian Frontado de De Bourg, docentes que también son pilares fundadores de la institución. Fue homenajeada en el marco de los 40 años del plantel y en el preámbulo del XXXV Congreso Científico Escolar.

Con 71 años, la docente quiere seguir impartiendo sus conocimientos, esos que adquirió durante 40 años de carrera y que ha sabido fomentar a través de la lectura constante, el mejoramiento profesional y académico. Su vocación la mantiene vigente y es lo que la impulsa a seguir

Desde el escenario del Teatro Bellas Artes, Ercilia habló de no dejar morir el legado de D'empaire, de la lucha que hay que seguir por la educación, aun cuando "estamos en un país que parece estar en ruinas y el colegio no está exento de estas dificultades, la dirección no se rinde ante nada. Esa misma división nos incumbe este anhelo de seguir adelante y superar obstáculos".

Vocación pura

Estuvo en los colegios Altamira y La Presentación, pero nunca dejó el Bellas Artes. Tampoco lo dejará tan pronto. Ha sido profesora de Geografía y de Historia. Quiere seguir. Aun siente fuerza para estar dos o tres años más. Cuando se siente cansada se cuestiona. "¿Esto es lo mío o no es lo mío?, se pregunta a sí misma, pero también se responde: "Es lo mío, y bueno sigo para adelante. Cuando pierda el espíritu, me retiro".

En su cabeza están estancadas las anécdotas, "pequeñitas y grandes", no quiere detallar en ninguna, aunque guarda como tesoro las amistades que ha estrechado con sus alumnos, los regaños, las enseñanzas diarias, los logros y las sonrisas. No piensa mucho se le viene a la mente Régulo Pachano, presidente del Centro de Arte de Maracaibo Lía Bermúdez, quien fue su alumno y orador de orden en la celebración del aniversario de la escuela.

Ya se han hecho retratos en pintura para ella. Su retrato está colgado al lado de la Madre Francisca, Óscar D'empaire y otros grandes contribuyentes de la educación y la religión en el Zulia.

Al igual que a sus compañeras de trayectoria, ella es historia. Quizás no sea conocida por muchos como Ercilia, la profesora; pero la entrega de conocimientos la hizo extenderse por fronteras, la hizo llevar un mensaje a través de miles de rostros, de profesionales, de quienes fueron sus alumnos y ahora continúan con algo de ella en su andar, en su transitar profesional.

EN LA ESCUELA

Ercilia ingresó al colegio Bellas Artes desde sus inicios. Transcurría el año escolar 1975-1976 con 250 alumnos. La programación iba desde el nivel inicial hasta el segundo año de educación secundaria, constituyéndose en el primer colegio del noroccidente del país que presentaba un currículo novedoso, al incluir asignaturas complementarias como: Teoría y Práctica Musical de Instrumentos como el cuatro y la flauta dulce, además de educación de la voz, talleres de artes plásticas y de teatro, idiomas modernos y deportes. Así se lee en la historia del Bellas Artes.

Deportes

VENEZUELA SUPERA A EL SALVADOR EN LA COPA DAVIS

Luis David Martínez le dio el punto decisivo a Venezuela sobre El Salvador en la Copa Davis al vencer 6-1, 7-5, 7-5 a Rafael Arévalo, para que la representación criolla acceda a la final del Grupo II de la Zona Americana donde tendrá que medirse a Perú, cuyo elenco doblegó 3-1 a México.

MLB // Jeanmar Gómez a Versión Final: "No me imaginaba un año parecido"

CERROJO DE GARANTÍAS

El derecho colecciona 25 juegos salvados en 27 oportunidades y apunta a ser el tercer nativo con al menos 40 en una campaña

▸**Julio César Castellanos |**

Jeanmar Gómez es sinónimo de revelación dentro de la legión venezolana que hace vida en las Grandes Ligas. Su rendimiento en la lomita ha sorprendido gratamente al cuerpo técnico de los Filis de Filadelfia, equipo al que le ha preservado 25 juegos en 27 oportunidades de salvados esta campaña.

El cerrador afronta de lejos su mejor temporada en siete zafras como grandeliga, en donde ostenta una sólida efectividad de 2.53, con un *whip* de 1.08 en 42.2 entradas lanzadas.

"He aprovechado la oportunidad. Para mí este rendimiento ha sido muy positivo. He estado muy enfocado desde el primer *inning* de trabajo esta temporada, en los bateadores y viendo cómo reaccionan", explicó Gómez a **Versión Final**, vía telefónica, desde Filadelfia.

Élite criolla

Esta campaña, Jeanmar es quinto en la Liga Nacional en salvados, proyectando unos 45 rescates, números que lo unirían a una cofradía de cerradores venezolanos muy exclusiva, que compartiría junto a Francisco Rodríguez y Ugueth Urbina, únicos nativos que lograron rebasar los 40 rescates en una campaña.

Con poner solo cinco candados, llegaría a los 30 rescates, grupo al que pertenecen solo siete nativos (Rodríguez, Urbina, Kelvim Escobar, Edward Mujica, Jorge Julio Tapia, Héctor Rondón y Rafael Betancourt).

"No me lo imaginaba (tener un año parecido), al principio de la temporada me dijeron que sería relevista, fue una completa sorpresa cuando me informaron que sería el cerrador. Gracias a Dios han salido las cosas".

Con tales guarismos, Gómez estuvo muy cerca de participar en su primer Juego de Estrellas, hecho que lo deja satisfecho pese a no ingresar en el clásico de mitad de temporada. "Fue una satisfacción muy grande ver mi nombre entre los posibles nominados. No se dio pero es un buen síntoma de que estoy haciendo bien las cosas".

Gómez acumula ocho salidas consecutivas sin permitir carreras (8.2 IL), en las que apenas ha concedido cuatro hits, dos boletos y recetado tres ponches. En ese lapso acumula seis salvados y un triunfo.

Para tal eficacia, dos pitcheos han sido los grandes aliados de Jeanmar este año: la recta de cuatro costuras y el cambio de velocidad. Al lanzamiento de velocidad, la oposición le promedia .238, mientras que al cambio, solo .213. No obstante, el criollo cree que la mejora evidenciada respecto a otros años se debe a su forma de encarar a los bateadores y reconocer la responsabilidad que tiene como cerrador, en el que se reduce su margen de error.

"En esa posición no puedes cometer errores, hay que disminuirlos lo más posible porque significa que pueden empatar el juego o perderlo", reflexionó.

"Debo seguir atacando la zona y a los bateadores, haciendo pitcheos de calidad, estar encima con más frecuencia de ellos", subrayó.

¿Moneda de cambio?

El rendimiento de Gómez podría despertar el interés en equipos que busquen mejorar su cuerpo de relevistas, por lo que su estadía en Filadelfia, novena que no tiene mayor chance de llegar a la postemporada, podría verse cortada en el período de cambios que finaliza el 31 de julio.

Cardenales de San Luis, Orioles de Baltimore e Indios de Cleveland han mostrado interés por fortalecer su cuerpo de relevistas para mantenerse en la batalla por un cupo a la postemporada. Sin embargo, el criollo se mantiene tranquilo y no quiere saber nada de cambios.

"Sinceramente, no me he hecho esa pregunta. Aún no escucho nada. Una de las cosas que trato de hacer es no pensar en el futuro", indicó. "Hasta que no llegue el momento no sabría cómo lo tome. Estoy tranquilo en Filadelfia".

El lanzador de 28 años espera mantener la consistencia de aquí hasta el final del año. Para ello, confía en su rutina. "Debo mantenerla. Gimnasio, fortalecimiento de hombros y de piernas. Ahora viene la etapa donde debo prepararme para el calor para no desmayar pese a que uno se sienta cansado", confesó.

"Tengo que seguir estudiando a los bateadores, cómo están respondiendo y sus números ante diversas situaciones. Confío en cerrar muy bien si la salud me acompaña", finalizó.

Jeanmar Gómez se consolida como un cerrador élite en la Liga Nacional. **Foto: AFP**

VENEZOLANOS CON 30 Y 40 SALVADOS

CON 30

Ugueth Urbina (1998, 1999, 2002,2003)
Francisco Rodríguez (2005, 2006, 2007, 2008,2009, 2014, 2015).
Kelvim Escobar (2002)
Jorge Julio Tapia (2003)
Rafael Betancourt (2012)
Edward Mujica (2013)
Héctor Rondón (2015)

CON 40

Ugueth Urbina (1999, 2002)
Francisco Rodríguez (2005, 2006, 2007, 2008, 2014).

CLÁSICO EN LA MIRA

A Jeanmar, participar en el Clásico Mundial de Béisbol le entusiasma, por lo que este año, espera participar en la LVBP con los Tiburones de La Guaira para su puesta a punto, siempre y cuando termine la campaña saludable. "Espero terminar saludable para asistir. El año pasado no pude ir por un problema de rodilla. Sería un honor ir al Clásico, no importa el rol. Lo importante es representar a Venezuela y ganar. Tenemos buenos brazos en el *bullpen*. Podemos hacer algo importante".

JEANMAR GÓMEZ, ESTA TEMPORADA

Año	G	P	EFE	JL	JS	IP	H	C	CL	HR	BB	K	WHIP	H9	HR9	BB9	SO9
2016	3	2	2.53	40	25	42.2	36	12	12	3	10	27	1.078	7.6	0.6	2.1	5.7

*proyecta 45 juegos salvados

Medias Blancas

Omar Narváez debuta en el "Big Show"

Omar Narváez es apenas el sexto venezolano se estrena en 2016. **Foto: AFP**

▸**Julio César Castellanos |**

El venezolano Omar Narváez hizo su estreno en las Grandes Ligas en la caída de los Medias Blancas de Chicago 8-1 ante los Angelinos de Los Ángeles.

Nárvaez conectó un doblete en su primer turno en las mayores. El receptor del equipo patiblanco se convirtió en el sexto criollo que debuta esta campaña y el número 348 en la historia de la gran carpa.

348
venezolanos han debutado en las Grandes Ligas

Previamente lo hicieron este año William Cuevas (Medias Rojas de Boston), Albert Suárez (Gigantes de San Francisco), Edubray Ramos (Filis de Filadelfia), Willson Contreras (Cachorros de Chicago) y Wilfredo Boscán (Piratas de Pittsburgh).

El dominicano Albert Pujols fue el héroe de la novena de Los Ángeles al ligar dos jonrones y empujar cuatro anotaciones. Pujols acumula 577 bambinazos en su carrera y sigue persiguiendo la cifra de 583 perteneciente a Mark McGwire, el décimo lugar en la lista de los máximos jonroneros de la historia.

Jered Weaver (8-7) destacó en la lomita al permitir una rayita y seis hits en siete tramos.

EQUIPOS	1	2	3	4	5	6	7	8	9	C	H	E
Chicago	0	0	1	0	0	0	0	0	0	1	7	0
Anaheim	2	0	0	4	2	0	0	0	X	8	10	0

G: J. Weaver (8-7) / P: J. Turner (0-1)
HR: Pujols x2 (17)

BÉISBOL // El segunda base de los Astros bateó de 5-4 para guiar triunfo de 8-1 ante Seattle

JOSÉ ALTUVE DESTROZA A LOS MARINEROS

El criollo igualó su mejor registro en jonrones y afianza su liderato de bateo. Proyecta números inéditos en las Grandes Ligas

▸**Julio César Castellanos |**
jcastellanosversionfinal.com.ve

José Altuve está en medio de una temproada colosal con los Astros con números que lo meten de lleno en la pelea por el Jugador Más Valioso de la Liga Americana. **Foto: AFP**

La temporada que está teniendo José Altuve no tiene precedentes en la historia de las Grandes Ligas. Ayer, el segunda base de los Astros de Houston tuvo una jornada en la que bateó de 5-4 en la que disparó su decimoquinto cuadrangular de la temporada, en la victoria de su equipo 8-1 ante los Marineros de Seattle.

Altuve llegó a 15 cuadrangulares en el año al castigar al abridor Mike Montgomery en el tercer inning. Ese batazo iguala su mejor registro de jonrones en una zafra, impuesto el año pasado, solo que ahora lo hizo en el juego 91, cuando en 2015 lo consiguió en 160 compromisos. En total, el criollo anotó dos carreras e impulsó tres, para colocar su average en .346, afianzándo su liderato en la Liga Americana.

El intermedista proyecta una temporada monstruosa e inédita en la historia de las grandes ligas, con 26 jonrones, 95 impulsadas, 42 bases robadas y 220 hits, números que ningún otro jugador ha obtenido en una campaña.

También comanda las mayores esta temporada en juegos de cuatro imparables con cinco. Este fue el octavo de su carrera, la segunda cifra más elevada desde el 2008 (Miguel Cabrera tiene 13). Además, es el cuarto camarero venezolano con dos o más temporadas en fila de 15 jonrones, luego de Edgardo Alfonzo, José Celestino López y Rougned Odor.

La victoria de los Astros también vio brillar a Márwin González, quien duplicó en cinco turnos con tres anotadas y su novena base robada. Luis Valbuena de 3-1 con anotada y producida y Carlos Gómez bateó un grand slam. Por los Marineros, Jesús Sucre de 3-0 y Franklin Gutiérrez de 1-0 como emergente.

Asdrúbal castiga a los Filis

Un jonrón de dos carreras de Asdrúbal Cabrera y una extraordinaria labor de Jacob deGrom permitieron a los Mets de Nueva York blanquear a los Filis de Filadelfia 5-0.

El estacazo del campocorto llegó en el octavo capítulo frente a Andrew Bailey para certificar la victoria neoyorquina, que mantiene igualados a los Mets en el segundo lugar del comodín de la Liga Nacional.

Fue el vuelacerca 13 de Cabrera este año, quien terminó de 4-1 con una pisada al home y dos producidas, mientras que deGrom apenas toleró un hit en 9.0 capítulos con siete ponches.

.404
promedio de bateo de José Altuve jugando como visitante esta temporada durante 45 juegos, con siete jonrones y 29 impulsadas

Por los Filis, Odúbel Herrera de 4-0; Freddy Galvis de 3-0; César Hernández de 3-0; y Andrés Blanco de 1-0.

Arcia y Solarte aportan

Oswaldo Arcia también se fue para la calle en un necesario triunfo de los Rays de Tampa Bay 5-2 sobre los Orioles de Baltimore.

Arcia se voló la cerca en el segundo inning con uno a bordo para colocar la pizarra 3-1. Los Rays obtuvieron apenas su cuarta victoria en los últimos 28 juegos, que los mantiene en el sótano de la división Este del nuevo circuito.

En el Petco Park de San Diego, Yangervis Solarte despachó su noveno jonrón para que los Padres vencieran 5-3 a los Gigantes de San Francisco. El criollo sacó su novena pelota del parque en el séptimo tramo sin gente a bordo para terminar de 4-1. Su promedio de bateo quedó en .290. Por los Gigantes, Gregor Blanco de 3-1.

En Chicago, Robinson Chirinos empujó dos carreras y Elvis Andrus otra, para que los Rangers de Texas vencieran 4-1 a los Cachorros. Cole Hamels limitó a la ofensiva osezna a solo una rayita durante 8.0 capítulos. Por los texanos, Chirinos de 3-1, Andrus de 4-1 y Odor de 4-0. Willson Contreras de los Cachorros ligó de 4-1.

EQUIPOS	1	2	3	4	5	6	7	8	9	C	H	E
Houston	1	0	2	0	1	0	4	0	0	8	11	0
Seattle	0	0	0	0	0	0	0	1	0	1	7	4

G: McHugh (6-6) / P: Montgomery (3-4) HR: HOU: Altuve (15) Gómez (5)

EQUIPOS	1	2	3	4	5	6	7	8	9	C	H	E
Mets	0	1	1	0	1	0	0	2	0	5	8	0
Filis	0	0	0	0	0	0	0	0	0	0	1	1

G: J. deGrom (6-4) / P: Z. Eflin (0-1)
HR: Granderson (16), Cabrera (13)

EQUIPOS	1	2	3	4	5	6	7	8	9	C	H	E
Baltimore	1	0	0	0	0	1	0	0	0	2	8	0
Tampa Bay	1	2	1	0	0	0	0	1	-	5	6	0

G: J. Odorizzi (4-5) / P: D. Bundy (2-2) / S: A. Colomé (20) HR: TB: Longoria x2: (21) Arcia (6) Miller (15)

EQUIPOS	1	2	3	4	5	6	7	8	9	C	H	E
San Francisco	0	0	0	0	0	0	3	0	0	3	2	1
San Diego	0	0	0	2	0	2	1	0	X	5	10	2

G: Jackson (1-0) / P: Cueto (12-3) / S: Maurer (2) HR: SF: Gillaspie (3) SD: Kemp (18), Bethancourt (5) Solarte (9)

G-20003652-4

Zulia Un Futuro Brillante
ARIAS CÁRDENAS
GOBERNADOR

Celebramos el Día del Policía mejorando la calidad de vida de nuestros funcionarios

¡Héroes de la Patria, que arriesgan sus vidas por el colectivo!

"Este cambio va a ser muy grande, próspero, dignificante y provechoso para toda la familia. Podremos salir seguros de nuestros hogares y cumplir una mejor función policial".

Leonardo Mier
24 años de servicio CPBEZ

En el acto celebrado en el Teatro Baralt, ascendimos y condecoramos a destacados funcionarios. También rendimos honores en misa celebrada en la Catedral y ofrenda floral al Padre de la Patria.

Niños, niñas y adolescentes pertenecientes a la Orquesta Sinfónica infantil y juvenil del CPBEZ celebraron la semana del policía con un magistral concierto.

Pre adjudicamos 96 apartamentos del Complejo Habitacional y Recreacional Francisco Delgado, que posee piscina, club, canchas y contará con un hotel para la estancia de familiares de agentes que estén recluidos en el hospital Régulo Pachano, donde realizamos importantes inversiones para su rehabilitación y dotación, al igual que en Jubipol. Continuaremos entregando soluciones habitacionales en los 290 proyectos en ejecución de la GMVV.

Gobernación Bolivariana del Zulia
¡El Zulia Nombre y Luz de Venezuela!

Con Arias Cárdenas ¡Gobernar es Hacer!

@PanchoArias2012 @PanchoArias2012 Gobernación Bolivariana del Estado Zulia www.zulia.gob.ve

LA PIZARRA

LIGA AMERICANA

BATEO

PROMEDIO

BATEADOR	Equipo	AVG
José Altuve	HOU	.346
David Ortiz	BOS	.330
Xander Bogaerts	BOS	.332

IMPULSADAS

BATEADOR	Equipo	CI
Edwin Encarnación	TOR	81
David Ortiz	BOS	72
Mark Trumbo	BAL	68

HITS

BATEADOR	Equipo	H
José Altuve	HOU	125
Mookie Betts	BOS	120
Xander Boagaerts	BOS	106

DOBLES

BATEADOR	Equipo	2B
David Ortiz	BOS	34
Manny Machado	BAL	30
Kyle Seager	SEA	26

ANOTADAS

BATEADOR	Equipo	CA
Josh Donaldson	TOR	82
Mookie Betts	BOS	75
Ian Kinsler	DET	75

JONRONES

BATEADOR	Equipo	JR
Mark Trumbo	BAL	28
Todd Frazier	CWS	25
Edwin Encarnación	TOR	24

BASES ROBADAS

BATEADOR	Equipo	BR
José Altuve	HOU	24
Rajai Davis	CLE	24
Eduardo Núñez	MIN	22

TRIPLES

BATEADOR	Equipo	3B
Adam Eaton	CHW	7
Jackie Bradley Jr.	BOS	6
Jacoby Ellsbury	NYY	5

POSICIONES

ESTE	JG	JP	Dif
Baltimore	53	37	-
Boston	51	38	1.5
Toronto	52	42	3.0
Yankees	44	46	9.0
Tampa Bay	35	56	18.5

CENTRAL	JG	JP	Dif
Cleveland	54	37	-
Detroit	48	44	6.5
Kansas C.	46	45	8.0
Medias B.	45	46	9.0
Minnesota	33	58	21.0

OESTE	JG	JP	Dif
Texas	55	38	-
Houston	50	42	4.5
Seattle	46	46	8.5
Anaheim	40	52	14.5
Oakland	40	52	14.5

PITCHEO

EFECTIVIDAD

LANZADOR	Equipo	ERA
Danny Salazar	CLE	2.75
Steven Wright	BIS	2.78
Marco Estrada	TOR	2.93

PONCHES

LANZADOR	Equipo	K
David Price	BOS	140
Chris Archer	TB	136
Justin Verlander	DET	130

GANADOS

LANZADOR	Equipo	G
Chris Sale	CHW	14
Chris Tilman	BAL	13
J.A. Happ	TOR	12

INNINGS LANZADOS

LANZADOR	Equipo	IL
Chris Sale	CWS	125.0
Justin Verlander	DET	124.1
David Price	BOS	124.1

SALVADOS

LANZADOR	Equipo	SV
Zach Britton	BAL	29
Francisco Rodríguez	DET	25
David Robertson	CWS	23

WHIP

LANZADOR	Equipo	WHI
Marco Estrada	TOR	0.99
Corey Kluber	CLE	1.02
Colby Lewis	TEX	1.02

LIGA NACIONAL

BATEO

PROMEDIO

BATEADOR	Equipo	AVG
Daniel Murphy	WSH	.350
DJ Lemahieu	COL	.330
Wilson Ramos	WSH	.327

IMPULSADAS

BATEADOR	Equipo	CI
Nolan Arenado	COL	71
Daniel Murphy	CHC	67
Kris Bryant	CHC	65

HITS

BATEADOR	Equipo	H
Daniel Murphy	WSH	118
Jean Segura	ARI	112
Corey Seager	LAD	111

DOBLES

BATEADOR	Equipo	2B
Brandon Belt	SF	27
Corey Seager	LAD	27
Daniel Murphy	WSH	25

ANOTADAS

BATEADOR	Equipo	CA
Kris Bryant	CHC	74
Wil Myers	SD	64
Nolan Arenado	COL	63

JONRONES

BATEADOR	Equipo	JR
Kris Bryant	CHC	25
Adam Duvall	CIN	23
Nolan Arenado	COL	23

BASES ROBADAS

BATEADOR	Equipo	BR
Jonathan Villar	MIL	33
Starling Marte	PIT	32
Billy Hamilton	CIN	24

TRIPLES

BATEADOR	Equipo	3B
Jake Lamb	ARI	8
Jay Bruce	CIN	6
César Hernández	FIL	5

POSICIONES

ESTE	JG	JP	Dif
Washington	56	37	-
Mets	49	42	6.0
Miami	49	42	6.0
Filadelfia	43	50	13.0
Atlanta	32	60	23.5

CENTRAL	JG	JP	Dif
Cachorros	55	36	-
San Luis	47	44	8.0
Pittsburgh	47	45	8.5
Milwaukee	39	51	15.5
Cincinnati	34	58	21.5

OESTE	JG	JP	Dif
S. Francisco	57	36	-
Los Ángeles	52	42	5.5
Colorado	42	49	14.0
San Diego	41	51	15.5
Arizona	40	53	17.0

PITCHEO

EFECTIVIDAD

LANZADOR	Equipo	ERA
Clayton Kershaw	LAD	1.79
M. Bumgarner	SF	2.12
Jacob deGrom	NYM	2.38

PONCHES

LANZADOR	Equipo	K
Max Scherzer	WSH	171
M. Bumgarner	SF	155
José Fernández	MIA	154

GANADOS

LANZADOR	Equipo	G
Johnny Cueto	SF	13
S. Strasburg	WSH	13
Jake Arrieta	CHC	12

INNINGS LANZADOS

LANZADOR	Equipo	IL
Johnny Cueto	SF	136.1
M. Bumgarner	SF	135.2
Max Scherzer	WSH	134.2

SALVADOS

LANZADOR	Equipo	SV
Jeurys Familia	NYM	32
A.J. Ramos	MIA	29
Mark Melancon	PIT	27

WHIP

LANZADOR	Equipo	WHI
Clayton Kershaw	LAD	0.73
Julio Teheran	ATL	0.95
Max Scherzer	WSH	0.96

CLAUSURA // El conjunto zuliano se impuso 3-0 a Petare FC y se mantiene invicto en el torneo

DEPORTIVO JBL GOLEA EN EL PACHENCHO

René Alarcón, uno de los goleadores del Clausura, dedicó el doblete a su hijo en su cumpleaños. **Foto: Humberto Matheus**

Un doblete de René Alarcón y un tanto de Edgar Carrillo hicieron que los zulianos alcanzaran 25 puntos de los últimos 30

▸Juan Miguel Bastidas |
jbastidas@versionfinal.com.ve

El apodo de Maquinaria Negriazul le hace honor al Deportivo JBL. Un 3-0 contundente sobre el Petare FC en el Pachencho Romero consolida el buen momento de los zulianos, que en tres fechas no sueltan el invicto en este Torneo Clausura con dos triunfos y un empate.

Pero el gran logro de los regionales es encontrar la continuidad. Sumado al cierre del pasado Apertura, ya son 25 puntos obtenidos de los últimos 30 disputados, sin contar la victoria a domicilio el pasado miércoles ante Trujillanos por Copa Venezuela.

El ritmo arrollador se manifestó desde las primeras de cambio y en una avanzada al minuto cuatro, René Alarcón definió entre las piernas del portero Giancarlo Schiavonne luego de un excelente pase filtrado de Johandrys Herrera pegado a la banda derecha.

Con el marcador favorable, nada cambió. JBL marcó los tiempos del partido en el que jamás hubo alguna insinuación de que la visita peligrosidad alguna.

Petare pudo tener la cara más hinchada desde mucho antes. Un cabezazo de Ángel Agnello que llevaba todas las credenciales de gol fue sacado en la raya por un zaguero petareño que mantuvo la pizarra por la mínima.

Pero al 44, cuando ya se acercaba el entretiempo, Edgar Carillo alargó la ventaja y en una veloz transición hacia el ataque puso el 2-0 antes del descanso.

El segundo tanto fue mortal para el cuadro parroquial. JBL le bajó una marcha al acelerador y permitió que Petare ganara unos metros en la cancha, pero sin mayor profundidad. El portero Johel Semidey pasó una tarde tranquila bajo los tres palos de los negriazules.

El entrenador Frank Flores dio ingresos para refrescar el frente de ataque y el goleador Richard Celis volvió a la acción en casa. Faltando nueve minutos para el final del partido, una combinación del mediocampista Sleyker Schonewoolf con el "9" del JBL lo dejó en mano a mano, pero dejó a un lado el individualismo de un matador del área y se la cedió a Alarcón quien a puerta vacía puso las cifras definitivas y alcanzó su tercer gol en el Clausura, para situarse entre los máximos artilleros.

JBL en la próxima fecha enfrentará al Carabobo, este miércoles, en el Misael Delgado de Valencia.

7
goles marcados por el Deportivo JBL en tres jornadas del Clausura. Solo el Zamora (8) ha anotado en más ocasiones

TORNEO CLAUSURA

Posiciones		Pts.
1	Zamora	9
2	Dvo. JBL	7
3	Aragua	7
4	Carabobo	6
5	Est Mérida	6
6	DANZ	6
7	Portuguesa	5
8	Caracas	4
9	Atl. Venezuela	4
10	Dvo. La Guaira	4
11	Est. Caracas	4
12	Monagas	4
13	Dvo. Táchira	4
14	Zulia	3
15	Trujillanos	3
16	Ureña	3
17	Mineros	2
18	Llaneros	1
19	Dvo. Lara	0
20	Petare	0

Resultados

Est. Caracas	1-1	Atl Vzla
Aragua	0-0	Portuguesa
Mineros	1-4	Zamora
DANZ	0-3	Carabobo
Est Mérida	0-1	Monagas
Dvo. JBL	3-0	Petare
Caracas	2-0	La Guaira
Llaneros	1-1	Zulia
Dvo. Lara	1-2	Ureña
Dvo. Táchira	3-2	Trujillanos

Próxima Jornada

Zulia	vs	Caracas
Portuguesa	vs	DANZ
Monagas	vs	Dvo. Lara
A. Venezuela	vs	D. Táchira
Trujillanos	vs	Mineros
La Guaira	vs	Aragua
Carabobo	vs	Dvo. JBL
Petare	vs	E. Mérida
Ureña	vs	E. Caracas
Zamora	vs	Llaneros

Goleadores

R. Alarcón	3	J. Hernández	3
E. Carrillo	2	J. Infante	2
R. Blanco	2	R. Blanco	2

Zulia FC esquiva la derrota en Guanare

▸Juan Miguel Bastidas |

La superioridad numérica no fue bien aprovechada por el Zulia FC que, con el partido agonizando, pudo rescatar un punto en su visita a Llaneros de Guanare con un empate a uno.

El exjugador petrolero, el central Yordani Abreu, fue echado con una roja directa en el minuto 21 por una dura entrada.

Pero tener uno de más no fue suficiente para los regionales, que en el calor guanareño no suele encontrar mucha claridad. Solo dos victorias en nueve partidos en el historial de los disputados en el Rafael Calles Pinto.

Sobre el final del primer tiempo, Llaneros rompió el celofán luego que Gilson Salazar aprovechara una jugada que ganó Leandro Vargas en una salida en falso del portero de la visita, Edixson González.

Con dos cambios ofensivos, César Marcano apostó todo por el empate. Dio entrada a Sergio Unrein y Kenny Romero pero los frutos no llegaron en sus pies. Más tarde fue Andrés Montero quien fue opción para ser revulsivo.

Jesús "Patoncito" González, al 86, precisamente a centro de Montero, la mandó a guardar para salvar el punto para el Zulia FC, que el miércoles recibirá a Caracas FC.

El cuadro petrolero no pudo aprovechar el hombre de más. **Foto: Prensa Zulia FC**

Futsal

Guerreros se lleva la serie frente a Táchira

Guerreros se llevó cuatro puntos de Táchira. **Foto: Archivo (Eleanis Andrade)**

▸Juan Miguel Bastidas |

Guerreros del Lago estuvo dulce del cara al arco rival y se impuso en un emocionante partido por 8-5 ante el Deportivo Táchira, en el segundo y último de la serie frente a los aurinegros, disputada en San Cristóbal.

Ambos careos resultaron con balance positivo para los zulianos que sacaron cuatro puntos de tierras andinas luego de la igualdad a cinco en la noche del sábado.

El cuadro bicampeón volvió al liderato del Grupo Centro-Occidental de la Liga Superior de Futsal de Venezuela al alcanzar las 13 unidades, una más que Trujillanos, su más cercano perseguidor en la tabla.

13
puntos tiene Guerreros del Lago para situarse como líderes del Grupo Centro-Occidental de la Liga Superior de Futsal de Venezuela. Los sigue Trujillanos

Fue un compromiso que calentó el típico clima cálido de la "Ciudad de la Cordialidad". Un choque originó las expulsiones de Paolo Sánchez y Hansel Froilán por Guerreros y Luilly Parada en Táchira cuando el encuentro se encontraba 4-3 en favor de los lacustres.

Los goles de los "Hijos de la Bestia" llegaron gracias a un triplete de Greydelvid Terán, doblete de Lisbis Esteira, Paolo Sánchez, Hansel Froilán y Oliver Parra.

Chirinos, Parada, Ramírez y Pérez -este último por duplicado- fueron los responsables de anotar en favor de los aurinegros.

Guerreros volverá al ruedo el próximo fin de semana ante Vikingos de Miranda, equipo al que barrieron ya, de visitante.

ENTREVISTA // Ambos jugadores criollos se abren paso en la pretemporada

PONCE Y VILLANUEVA: EN GRANDES PLANES

El zuliano y el tachirense buscan un cupo en los primeros equipos de la Sampdoria y Málaga, respectivamente

▸**Juan Miguel Bastidas** |
jbastidas@versionfinal.com.ve

Consolidación y confirmación. Las grandes metras de Andrés Ponce y Mikel Villanueva están más claras que nunca de cara a la próxima temporada del fútbol europeo.

Tanto el zuliano como el tachirense se ganaron a pulso su oportunidad de pelear por un cupo en los primeros equipos de la Sampdoria italiana y el Málaga español, respectivamente, luego de destacados años con las divisiones menores en sus clubes.

Ponce allanó su camino a fuerza de goles. Fueron 24 para el formado en El Tablazo en el Campeonato Primavera, del que fue el máximo goleador con autoridad. Su esperanza de llegar más lejos creció cuando, en la última jornada de la Serie A, recibió el llamado para estar dentro de la convocatoria que enfrentó a la Juventus e incluso llegó a ver algunos minutos que consideró inolvidables llegado el momento.

El hábil delantero, quien estuvo en las listas previas de la selección nacional para la Copa América Centenario, ahora arranca la pretemporada con los grandes de la "Samp". Y él llegó para quedarse.

"Era lo que esperaba, quería estar en el primer equipo porque es el motivo por el que trabaje tanto", dijo desde Italia a **Versión Final.**

El atacante reconoce que el futuro inmediato no será nada sencillo para poder aspirar a comenzar la campaña en la Serie A. "Estoy trabajando día a día para seguir adelante, no bajar el ritmo. Yo hago siempre lo mejor posible porque hay siete delanteros y me queda esperar qué quiere el equipo para mí", afirmó el goleador.

Los genoveses cambiaron de entrenador para la zafra con la llegada de Marco Giampaolo luego de un año difícil, en el que cerraron en la casilla 15 de la clasificación con 40 puntos. "Lo que tenga pensado el técnico o el entrenador se me escapa de las manos. Yo simplemente me aferro a lo que pueda hacer y confiando en Dios", manifestó.

El jugador de 19 años afirma encarar la pretemporada al tope de sus condiciones físicas. "La competencia es bastante fuerte en cada una de las posiciones. No nos han dicho qué objetivos plantearse a nivel grupal, todavía estamos en una fase en lo que es muy importante el trabajo de todos", indicó.

24
goles conquistó Andrés Ponce con la Sampdoria en el Campeonato Primavera de Italia, del que fue el máximo artillero en la temporada pasada

Sampdoria será el rival del Barcelona el 10 de agosto en el tradicional Trofeo Joam Gamper, de mucha importancia en tierras catalanas. "Sería un sueño cumplido para mí el hecho de jugar en el Camp Nou. Es uno de los sitios en los que sueñas jugar desde que eres un niño", confesó.

Con proyección

En mayo, la opción a compra de Mikel Villanueva por parte del CF Málaga fue ejercida para hacerse con la totalidad de sus servicios, provendiente del CD Lara.

El defensor nacido en San Cristóbal en 1993, quien hasta los 18 años jugaba béisbol como campocorto, le dio suficientes motivos luego de destacar en la Tercera División con el Atlético Malagueño: disputó 31 juegos, 25 como titular, en los que sumó 2.121 minutos y convirtió tres goles.

Andrés Ponce se pone a tono con el equipo italiano. **Foto: Prensa Sampdoria**

Mikel Villanueva (derecha) es probado como defensa central. **Foto: Prensa Málaga**

> *Lo que tenga pensado el técnico o el entrenador se me escapa de las manos. Yo me aferro a lo que pueda hacer*
>
> **Andrés Ponce**
> Jugador de la Sampdoria

El nuevo técnico de los andaluces, Juande Ramos, lo consideró en su primer 11 titular el sábado en la victoria 4-0 sobre el Algeciras. Jugó 45 minutos como central, la posición que más ha desempeñado en España. "Me emociona este reto. Es importante ganarse el voto de confianza de un nuevo 'profe' y ahora está en mí aprovecharlo", dijo el zaguero.

Villanueva está en los planes del Málaga como central y no como habitualmente se le ha visto en sus actuaciones con la Vinotinto, en donde ha sido usado como lateral izquierdo. "Me siento cómodo en cualquiera de las dos posiciones, cada una tiene sus características propias. El hecho de poder jugar en ambas debo usarlo como una ventaja para poder quedarme en el primer equipo", puntualizó el andino.

"El grupo me ha recibido muy bien. Ya la temporada pasada tuve varios entrenamientos con ellos y no se ha cambiado mucho. Es importante contar con Roberto Rosales y Juanpi Añor en el vestuario, como venezolanos te impulsan a hacerlo bien y siempre están ahí para aconsejarte", manifestó.

Manchester United ya tendría atado a Paul Pogba

▸**Redacción Deportes** |

El centrocampista francés Paul Pogba está a punto de cerrar su fichaje por el Manchester United, club en el que ya estuvo de 2009 a 2012, por unos 125 millones de euros, según el rotativo inglés The Sun.

El jugador de 23 años, quien se encuentra de vacaciones en Estados Unidos, firmaría por los "Red Devils" a la vuelta del país americano, y este mismo martes ya pasaría el reconocimiento médico. Su contrato sería para las cinco próximas temporadas.

Este fichaje sería otro golpe más sobre la mesa del equipo dirigido por José Mourinho, que ya ha visto como su plantilla aumentaba de nivel con las incorporaciones de Bailly, Mkhitaryan e Ibrahimovic.

Para Massimiliano Allegri, técnico de la Juventus, actual equipo del mediocampista galo, su marcha no parece tan segura como especulan gran parte de los grandes medios europeos durante las últimas semanas.

"Los internacionales franceses volverán el 7 de agosto. ¿Evra y Pogba? Sí, ambos son jugadores de la Juventus y espero que se queden. Cuento con Pogba", afirmó en conferencia de prensa.

De esta forma, el entrenador italiano deja claro que no va a poner las cosas fáciles al internacional francés si quiere abandonar el club de Turín. Sin embargo Paratici, director deportivo de la Juve, aseguró que están "preparados para posibles sustituciones".

Pogba es una pieza clave para Allegri: la pasada campaña jugó 49 partidos y 4.284 minutos, en los que anotó 10 goles y repartió 16 asistencias.

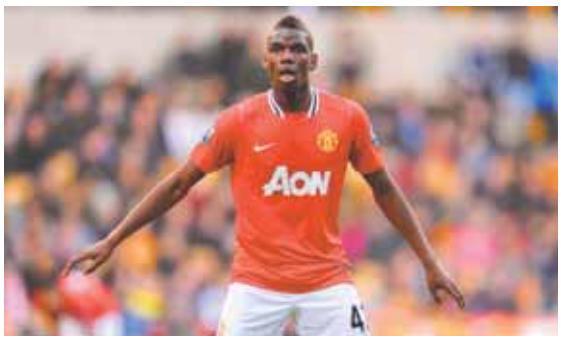
El francés ya estuvo en el Manchester United del 2009 al 2011. **Foto: Archivo**

Eliéxser Pirela Leal
Periodista Deportivo

El Rincón DEL FANÁTICO

Falta muy poco para Río 2016

Faltan muy pocos días para que se inicie la fiesta deportiva más importante del planeta (los amantes del balompié no pensarán igual… razones no les faltarán, porque igualmente cada cuatro años todos disfrutamos, como hipnotizados, la Copa Mundial de Fútbol). Nos referimos a los Juegos Olímpicos de Río de Janeiro. Los venezolanos estamos muy esperanzados en alguna individualidad por allí, que se pueda inspirar y repetir, como ocurrió en Londres 2012, cuando Rubén Limardo sorprendió con el oro en la esgrima, y le pueda brindar la satisfacción a esta golpeada población, con alguna presea.

***

Posibles, pero sería solo eso, posibles medallistas de Venezuela. La esgrima, con el propio Limardo a la cabeza, podría ser una de esas satisfacciones. Otra medalla estaría en el boxeo, disciplina que ha sacado la cara por el país, en cuanto al aspecto histórico, con un total de cinco podios olímpicos: El oro de Francisco "Morochito" Rodríguez en México 68, las plateadas del zuliano Pedro Gamarro (Montreal 76) y Bernardo Piñango (Moscú 80) y los bronces de Marcelino Bolívar y Omar Catarí (Los Ángeles 84). De los boxeadores que irán a la justa Gabriel Maestre es quien tiene más chance teórico, por su experiencia. Otra que está cerca de una medalla, también en teoría, es la campeona mundial bajo techo del salto triple femenino, Yulimar Rojas, que con una buena tarde podría sorprender a la superfavorita colombiana Caterine Ibargüen. Rojas se transformó desde que el cubano Iván Pedroso la comenzó a entrenar.

***

También debemos considerar a la yudoca Elvismar Rodríguez, recién campeona del Gran Prix de Hungría, en donde la criolla derrotó a las mejores exponentes de este deporte del mundo y al golfista Jhonathan Vegas, desde hace rato demostrando su talento en el

Un hombre de 65 años le pregunta al entrenador en el gimnasio: "¿Qué máquina debo usar para impresionar a una chica de 30?" El entrenador lo mira y dice: "Le recomiendo el cajero automático".

PGA Tours. La gimnasta Jéssica López, la especialista en ciclismo BMX Stefany Hernández, los ciclistas de ruta José Rujano y Miguel Ubeto y el quinteto de baloncesto lo van a hacer bien, pero no será fácil subir al podio. Ojo, debemos aclarar que no estamos diciendo que Venezuela va a ganar cinco medallas, ni que estos últimos nombrados ya están eliminados o que el resto de los más de 80 clasificados al evento solo van de paseo. No, eso no es así. Lo que hemos intentado hacer es un pequeño análisis de lo que podría ocurrir en la cita carioca, aplicando un poquito de sentido común.

***

En esta edición se nos fue el espacio en el tema olímpico, por ello no vamos a considerar la conformación vinotinto para el próximo Clásico Mundial de Béisbol. La semana que viene hablaremos de los abridores criollos para esa justa. Recuerde que puede interactuar a través de nuestro punto de encuentro, que es el correo electrónico eliexserp@hotmail.com. La cita es para la semana que viene. Que Dios los bendiga.

Voleibol

Serbia derrota a Brasil 3-0 y gana el oro por primera vez

▶EFE |

La selección de Serbia ganó hoy la medalla de oro de la Liga Mundial de voleibol al vencer, en la final, a la de Brasil por 3-0, con parciales de 25-22, 25-22 y 25-21, y subió a lo más alto del podio en esta competición por primera vez en su historia.

En el Tauron Arena de la ciudad polaca de Cracovia, los serbios acabaron con el maleficio que les había impedido ganar la Liga Mundial en las cinco finales que habían disputado hasta hoy –dos de ellas como Serbia y Montenegro–, tres contra los brasileños (2003, 2005 y 2009). Francia se llevó el bronce al derrotar a Italia.

Los serbios celebraron el título en Cracovia. **Foto: Agencias**

SUODEEZ
Fundado el 21 de Junio de 1.968
CONVOCATORIA

De: Sindicato Único de Obreros del Ejecutivo del Estado Zulia (SUODEEZ)
Para: Trabajadores Activos, Jubilados y Pensionados miembros del SUODEEZ
Asunto: ASAMBLEA
Punto a tratar: AUMENTO DE COTIZACIÓN DEL FONDO FUNERARIO
Día: 21/07/2016
Hora: 09:00 a.m.
Lugar: Sede del SUODEEZ

Maracaibo, 14 de julio de 2016.
La Junta Directiva

Exp – 49.053/JG.

CARTEL DE CITACIÓN
JUZGADO TERCERO DE PRIMERA INSTANCIA EN LO CIVIL, MERCANTIL Y DEL TRANSITO DE LA CIRCUNSCRIPCIÓN JUDICIAL DEL ESTADO ZULIA

HACE SABER:

Al ciudadano **LERIS DIONEL COLMENARES ROJAS**, venezolano, mayor de edad, titular de cédula de identidad número **V.- 7.719.488**, de este domicilio; que este Tribunal en el juicio que por **PARTICIÓN DE LA COMUNIDAD ORDINARIA** sigue en mi contra el ciudadano **REGULO JOSÉ ROJAS,** identificado en actas, ha ordenado citarlo por medio de Carteles, para que comparezca por ante este Tribunal, dentro de los quince (15) días de Despacho siguientes, contados a partir de la constancia en actas de que se haya cumplido con las formalidades de Ley, a darse por Citado del aludido juicio. Se le advierte que si vencido dicho lapso y no hubiere comparecido por si ni por medio de apoderados, se le designará defensor Ad Litem con quien se entenderá la Citación y demás actos del proceso. Publíquese en los Diarios "La Verdad" y "Versión Final", ambos de esta localidad, con intervalos de tres días entre uno y otro. Todo de conformidad con lo dispuesto en el artículo 223 del Código de Procedimiento Civil. Maracaibo, dieciséis (16) de Junio de 2016. AÑOS: 205º de la Independencia y 157º de la Federación.

LA JUEZA: **LA SECRETARIA.**
Abg. ADRIANA MARCANO MONTERO **Abg. ANNY CAROLINA DIAZ.**

Exp.- 49.071/TL.

CARTEL DE CITACIÓN
JUZGADO TERCERO DE PRIMERA INSTANCIA EN LO CIVIL, MERCANTIL Y DEL TRÁNSITO DE LA CIRCUNSCRIPCIÓN JUDICIAL DEL ESTADO ZULIA.
HACE SABER:

A los ciudadanos **ANTONIO FAJARDO DUBUC, MIRIAN SUAREZ DE FAJARDO, MARIA ALEJANDRA FAJARDO DE DAVILA, ANTONIO JOSE FAJARDO SUÁREZ E INEZ FAJARDO SUÁREZ,** venezolanos, mayores de edad, titulares de las cedulas de identidad Nros. 2.877.461, 3.778.140, 9.766.842, 16.297.583 y 9.766.843 del mismo domicilio; que este Tribunal en el juicio que por **CUMPLIMIENTO DE CONTRATO** sigue en su contra el ciudadano **FERNANDO BENIA y LAURA FINOL,** identificada en actas, ha ordenado citarla por medio de Carteles, para que comparezca por ante este Tribunal, dentro de los quince (15) días de Despacho siguientes, contados a partir de la constancia en actas de que se haya cumplido con las formalidades de Ley, a darse por Citado del aludido juicio. Se le advierte que si vencido dicho lapso y no hubiere comparecido por si ni por medio de apoderados, se le designará defensor Ad-Litem con quien se entenderá la Citación y demás actos del proceso. Publíquese en los Diarios "La Verdad" y "Versión Final", ambos de esta localidad, con intervalos de tres días entre uno y otro. Todo de conformidad con lo dispuesto en el artículo 223 del Código de Procedimiento Civil. Maracaibo, once (11) de Julio de 2016. AÑOS: 206º de la Independencia y 157º de la Federación.

LA JUEZA: **LA SECRETARIA.**
Abg. ADRIANA MARCANO MONTERO. **Abg. ANNY DIAZ.**

EXPEDIENTE No 58.591
REPUBLICA BOLIVARIANA DE VENEZUELA
EDICTO
EN SU NOMBRE:

JUZGADO SEGUNDO DE PRIMERO INSTANCIA EN LO CIVIL, MERCANTIL Y DEL TRÁNSITO DE LA CIRCUNSCRIPCIÓN JUDICIAL DEL ESTADO ZULIA.-

HACE SABER:
A todas aquellas personas que pudieran tener interés directo y manifiesto en el juicio de **RECTIFICACIÓN DE ACTA DE NACIMIENTO,** intentado por el ciudadano **RUFINO ARCENIO MORALES MORALES,** venezolano, mayor de edad, titular de la cedula de identidad No 3-778-363 domiciliado en esta Ciudad y Municipio Maracaibo del Estado Zulia; respectivamente; que fue admitida la presente demanda en fecha 24 de Mayo de 2016; por lo que deberán comparecer en el termino de noventa (90) días, contados a partir de la primera publicación del presente edicto por ante este Juzgado, publíquese en los Diarios Versión Final y Panorama durante sesenta días, dos veces por semana, a fin de que expongan lo que a bien tengan en relación al presente juicio, de conformidad con lo establecido en el artículo 231 del Código Civil. Maracaibo, 08 de julio de 2016. Años: 206º de la Independencia y 157ºde la Federación.-

EL JUEZ LA SECRETARIA
ABG. ADAN VIVAS SANTAELLA ABG. ARANZA TIRADO PERDOMO

Exp. 48.776/CA

EDICTO
REPUBLICA BOLIVARIANA DE VENEZUELA
EN SU NOMBRE:
JUZGADO TERCERO DE PRIMERA INSTANCIA EN LO CIVIL MERCANTIL Y DEL TRANSITO DE LA CIRCUNSCRIPCIÓN JUDICIAL DEL ESTADO ZULIA.
HACE SABER:
A TODAS QUELLAS PERSONAS en el juicio que por PRESCRIPCIÓN ADQUISITIVA, sigue la ciudadana LUZ MARINA CHACIN SOTO, contra el ciudadano RICARDO ANTONIO MOGOLLON, que se crean con derechos sobre un inmueble objeto de prescripción, ubicado en el sector denominado Villa Bolivariana, de la Urbanización San Francisco, en jurisdicción de la parroquia San Francisco, del Municipio San Francisco del Estado Zulia, signado con el N° 02-04, edificio 01, del bloque 27, comprendido dentro de las siguientes medidas y linderos: **NORTE:** con el apartamento signado con el N° 02-02; **SUR:** con el apartamento signado con el N° 02-06; **ESTE:** con la fachada Este del Edificio **y OESTE:** Con Fachada Oeste del edificio y pasillo común de circulación; para que comparezcan por ante este Tribunal dentro de los **Quince (15) días de Despacho** siguientes a la última publicación que se efectúe del Edicto, a los fines de que expongan lo que a bien tuvieren en relación al presente proceso. Publíquese en los Diarios La Verdad y Versión Final, ambos de esta ciudad, durante (60) días, dos veces por semana. Todo de conformidad con lo dispuesto en el Artículo 231 del Código de Procedimiento Civil. Maracaibo, 20 de abril del año 2016.- AÑOS: 205° de la Independencia y 157° de la Federación.- **LA JUEZA.**

ABOG. ADRIANA MARCANO MONTERO

LA SECRETARIA
Abog. ANNY DIAZ GUTIERREZ

Exp: 45.581

E D I C T O
REPÚBLICA BOLIVARIANA DE VENEZUELA
EN SU NOMBRE: EL JUZGADO PRIMERO DE PRIMERA INSTANCIA CIVIL, MERCANTIL Y DEL TRÁNSITO DE LA CIRCUNSCRIPCIÓN JUDICIAL DEL ESTADO ZULIA.
HACE SABER:
A TODAS AQUELLAS PERSONAS QUE SE CREAN CON DERECHOS SOBRE EL INMUEBLE OBJETO DE ESTE LITIGIO, que deben comparecer por ante este Juzgado, en el lapso de quince (15) días de despacho, contados a partir de la última de las publicaciones que se efectúe de este Edicto, a darse por citados a cualquiera de las horas indicadas en la tablilla del Tribunal de 8.30 a.m. a 3:30 p.m., en el juicio que por PRESCRIPCIÓN ADQUISITIVA propuso el ciudadano Edgar Enrique Montiel Castellano contra la sociedad mercantil TIPOGRAFIA EL PAIS, MONTIEL HERMANOS, S.R.L., sobre un inmueble, ubicada en la calle 94 (antes Carabobo), No. 6-62, compuesto por una estructura de bloques, techo de teja, piso de cemento, tres (3) habitaciones, dos (2) salas sanitarias, cocina, distribuidas en la primera y segunda planta, jurisdicción de la Parroquia Bolívar del Municipio Maracaibo del Estado Zulia, comprendida dentro de los siguientes linderos: NORTE: linda con propiedad que es o fue de Antonia Tomey, SUR: linda con la calle 94, ESTE: linda con propiedad de los herederos del Dr. Pedro Guzmán, y OESTE: linda con propiedad que es o fue de Luis Ángel Pulgar, y se les advierte que sino comparecen en dicho término, se les nombrará Defensor, con quien se entenderá la citación y demás actos del proceso. Publíquese en los diarios La Verdad y Versión Final de esta ciudad de Maracaibo, durante sesenta (60) días, dos veces por semana, todo de conformidad con lo establecido en los Artículos 231 y 692 del Código de Procedimiento Civil.
Maracaibo, 10 de Mayo de 2016. Años: 206º de la Independencia y 157º de la Federación.
La Luez. La secretaria
Dra. Martha Quivera Abog. Milagro Casanova

BALCÓN OLÍMPICO

FALTAN 18 DÍAS

Fútbol

Neymar: "Los Juegos Olímpicos son una oportunidad única"

▸Julio César Castellanos |

El delantero del FC Barcelona y figura de la selección brasileña de fútbol que acogerá los Juegos Olímpicos, Neymar, aseguró que la cita universal representa para su carrera "una oportunidad única".

La "canarinha" tratará de ganar su primera medalla de oro en unos Juegos, por lo que Neymar asegura que la puerta a la gloria "no es sólo para mí, sino para todo el equipo. Sabemos qué tan importante es esta medalla".

"Sé que hasta ahora esta medalla de oro ha eludido a Brasil, y nosotros haremos todo lo posible por ganarla", afirmó Neymar recientemente a la televisión brasileña. "Es extraño que un país como Brasil, considerado la tierra del fútbol, no haya ganado este oro".

Todas las miradas en la disciplina de fútbol se volcarán sobre Neymar. **Foto: AFP**

Será la segunda ocasión en que Neymar juegue por Brasil en los olímpicos. El delantero lideró al equipo que perdió la final de 2012 ante México en Londres, donde los brasileños eran amplios favoritos.

Brasil se medirá ante Sudáfrica, Irak y Dinamarca en el Grupo A.

BALONCESTO // Venezuela obtuvo agónica victoria sobre Euskadi

JOHN COX DEFINE TRIUNFO VINOTINTO

Los criollos se impusieron 58-57. El escolta anotó 12 puntos, incluido un tiro decisivo cuando quedaban tres segundos

▸Julio C.Castellanos |
jcastellanos@versionfinal.com.ve

John Cox tomó un tiro en el que tiene mucha eficacia para certificar el triunfo Vinotinto en Bilbao. **Foto: EFE**

Un agónico tiro de John Cox determinó la victoria de la preselección nacional de baloncesto sobre el combinado de Euskadi (País Vasco) con pizarra de 58-57, para sumar su segunda victoria durante la gira por Europa.

El escolta de Venezuela logró desprenderse de su marcador cuando solo restaban tres segundos en el reloj del partido. En ese momento, la Vinotinto caía 57-56.

Cox emergió como el héroe ante un rival que salió a demostrar y a jugar duro ante su público. El escolta lideró el ataque con 12 unidades, mientras que Luis Bethelmy, que en su partido anterior no las había tenido todas consigo, resurgió con 9 puntos e igual cantidad de rebotes. Miguel Marriaga, que es otro de los internos que está luchando por un cupo a los Olímpicos, también dio un paso al frente y aportó ocho tantos y par de bloqueos.

"Ofensivamente no estuvimos bien. Defensivamente se hizo el trabajo un poco mejor, fue un juego de pocas anotaciones, pero lo más importante fue que pudimos remontar un partido que estuvimos perdiendo cerca del final", analizó Cox. "Vamos a necesitar ese tipo de impulso cuando nos toque enfrentar a rivales como España o cualquiera de los Olímpico".

Greivis Vásquez también vio acción y consiguió tres puntos.

"Su nivel defensivo es alto. Para nosotros era un reto medirnos a un equipo que ahora mismo va a competir con la élite en los Olímpicos. Tienen jugadores polivalentes y atléticos. Son una escuadra con corazón y han demostrado que pueden competir con cualquiera", analizó Pablo Laso, entrenador del quinteto vasco y del Real Madrid.

LA CIFRA 2-2

Marca de Venezuela durante su gira de preparación por Europa, donde ha disputado partidos ante Lituania (P 84-53), Bielorrusia (G 68-57), Holanda (64-59) y el País Vasco (58-57).

LOS NUESTROS EN RÍO

Andreína Pinto
Natación

Edad: *24 años*
Disciplina: *Natación*
Modalidad: *400 y 800 mts libre*
Participación olímpica: *3*

La experimentada nadadora va a su última cita olímpica y representa a una de las mejores generaciones de natación en la historia venezolana. La "sirena" aspira a ser la primera nadadora nativa en colgarse una medalla desde los Juegos Olímpicos de Los Ángeles 1984.

Cristian Quintero
Nadador

Edad: *23 años*
Disciplina: *Natación*
Modalidad: *200 mts libre*
Participación olímpica: *1*

El joven nadador llegará a Río en un gran momento, al imponer récord nacional en la prueba de 200 metros estilo libre en el Campeonato Suramericano de Natación de Paraguay. Quintero buscará aumentar su experiencia en competencia olímpica.

Aumento del real encarece los Juegos

▸EFE |

Aumento del real con respecto al dólar y el de los precios de algunos servicios, como el de los hoteles, encarecerán la ciudad brasileña de Río de Janeiro durante los Juegos Olímpicos de agosto, aunque los turistas encontrarán la "Ciudad Maravilhosa" más económica que durante el Mundial de fútbol 2014.

Los extranjeros que visiten Río a partir de agosto verán el real brasileño sobre los 3,30 dólares, un 20 % más apreciado que a principios de año, cuando la moneda estadounidense llegó a los 4,00 reales en medio del agravamiento de la crisis política y económica que vive el país.

El complejo olímpico ofrecerá precios al estilo de las grandes competiciones: el agua costará 8 reales (unos 2,4 dólares), la cerveza 13 (unos 4 dólares) y un plato de pasta unos 20 reales (unos 6,1 dólares).

Algunos boletos aéreos superaron hasta diez veces el valor normal de un pasaje, mismo fenómeno sucede con los hoteles, "que en muchos casos ofrecen valores súper facturados, aunque en otros es posible encontrar valores sugestivos". El aumento del precio en los alquileres tampoco será la excepción en Maracaná, la zona Sur y el barrio de Barra de Tijuca, principales locaciones donde habrá competencia.

Miranda

Abaten a dos sicarios y cobravacunas de Punta de Leiva

▸Redacción Sucesos |

La madrugada de este domingo dos peligrosos sicarios y cobravacunas resultaron abatidos al enfrentarse a funcionarios de la Policía Nacional Bolivariana (PNB) en el municipio Miranda.

El par quedó identificado como Alberth Abraham Lara Valles, alias "El Dientón", y Paúl Manuel Martínez Reverol, alias "El Paúl".

Ambos se enfrentaron a efectivos de la PNB en el sector Punta de Leiva del municipio Miranda en la Costa Oriental del Lago.

Trascendió por fuentes policiales que tras una llamada anónima pudieron dar con los sujetos.

En la llamada les informaban que dos hombres sospechosos estaban detrás de la iglesia San Benito. La comisión policial al llegar al sitio fue recibida a tiros.

Los policías trataron de repeler la acción delictiva y los delincuentes resultaron mal heridos. Los llevaron al hospital Doctor Hugo Parra León, donde fallecieron.

Trascendió que los fallecidos eran de la banda del Cunaguaro, dedicada al sicariato y extorsión en la COL.

Los dos sujetos se enfrentaron a la PNB. **Foto: Referencial**

Vargas

Presos tres venezolanos y una española por legitimación de capitales

▸Redacción Sucesos |

El Ministerio Público logró privativa de libertad para la española María Isabel Hoyos, así como para Karen Paola Alarcón, Carlos Gabriel Ríos y Héctor Leonel Pérez, quienes fueron aprehendidos el pasado 14 de julio en el Aeropuerto Internacional de Maiquetía "Simón Bolívar", en el estado Vargas, por presuntamente

Llevaban en maletas 26 envoltorios con 1 mil billetes de 100 bolívares para un total de 2 millones 600 mil bolívares

incurrir en legitimación de capitales.

En la audiencia de presentación, los fiscales 54° nacional y 12° auxiliar de la referida jurisdicción, imputaron a las cuatro personas por la presunta comisión de los delitos de legitimación de capitales y asociación para delinquir.

Las mujeres fueron enviadas al Instituto Nacional de Orientación Femenina, mientras que los hombres están detenidos en el Internado Judicial Capital Rodeo III, ambos ubicados en Miranda.

El citado día, funcionarios de la Guardia Nacional Bolivariana que estaban en la máquina de rayos X notaron que las maletas de cuatro pasajeros que abordarían un vuelo con destino a Curazao, presentaban ciertas irregularidades.

De inmediato, los militares efectuaron una revisión al equipaje, en los que encontraron 26 envoltorios con mil billetes de 100 bolívares cada uno, para un total de dos millones 600 mil bolívares.

Cabimas

Tirotean a "Leíto" en el sector R10

▸Redacción Sucesos |

Delincuentes ultimaron a tiros la madrugada de este domingo a un sujeto identificado como Leo Torrido, conocido como "Leíto".

El hecho ocurrió la madrugada de este domingo en el sector R10 del municipio Cabimas en la Costa Oriental del Lago.

Fuentes policiales informaron que la víctima fue interceptada por unos azotes del sector, quienes sin mediar palabras le dispararon en varias oportunidades.

El "Leíto" quedó tendido en el pavimento ensangrentado. Moradores de la zona trataron de ayudarlo pero su muerte fue inmediata.

Funcionarios del Cuerpo de Investigaciones Científicas, Penales y Criminalísticas (Cicpc) llegaron al sitio del suceso para recabar las evidencias necesarias.

Trascendió que el infortunado tenía antecedentes por porte ilícito de arma de fuego.

Y aparentemente tenía algunas enemistades en la zona.

El Cicpc maneja el móvil de la venganza en el hecho.

SERFUNCRECA
SERVICIOS FUNERARIOS A CREDITO C.A

HA FALLECIDO EN LA PAZ DEL SEÑOR:
RIQUILDA ROSA RODRÍGUEZ
(Q.E.P.D.)

Sus padres: Ismael Rodríguez (+) y Melida Pulgar (+); su hija: Esthela Urdaneta; sus nietos: Yohana, Lorena, Katherine y Wilfredo; sus hermanos: Nolberto Rodríguez (+), Ligia Rodríguez (+), Dra. Rodríguez, Geraldo Rodríguez (+) y Nelly Rodríguez (+); demás familiares y amigos invitan al acto de sepelio que se efectuará hoy: 18/07/2016. Hora: 09:00 a. m. Cementerio: Edén.

PAZ A SU ALMA

Dirección: Av. 15 local nº10-20 Barrio Sierra Maestra
telf.: (0261)-617-60-24 (0261)-896-79-67 (0424)-670-15-55

HA FALLECIDO EN LA PAZ DEL SEÑOR:
ARCENIO ASCANIO BALLESTA RAMÍREZ
(Q.E.P.D.)

Sus padres: Miguel Ángel y Ana Clara; su esposa: Nilda; sus hijos: Rigoberto, Marlene, Madys, Luvis, Roberth, Arcenio, Richard, Yajaira, Yasnelis, Nalvis y Bladimir; sus hermanos: Osvaldo, José, Edilberto, Gilberto, Miguel Ángel, Roberto, Bartolo, Anita, Gladis y Obeida; sus nietos: Jorge, Luis, Rigoberto, Cristian, Kelly, Karen, Julio, Daniel, José, Tomás, Jimena, Enier, Richmaris, María, Arcenio, Niurka, Roberth Arcenio, Arcenio Júnior, y Ronald Arcenio; demás familiares y amigos invitan al acto de sepelio que se efectuará hoy: 18/07/2016. Hora: 12:00 m. Cementerio: La Chinita. Funeraria: Abadías de San Francisco. Salón: Sala N° 1. Dirección: La Coromoto frente a la Escuela de Policías.

PAZ A SUS RESTOS

Capillas Velatorios San Alfonso
Capillas Velatorias San Alfonso, C.A. Calle 70 entre Av. 25 y 26 al lado de la Iglesia San Alfonso. Telf. (0261) 7511358 / 7594428.

FUNERARIA SANTA CRUZ

Ha fallecido en la paz del Señor:
AULIO MORALES
(Q.E.P.D)

Sus padres: Ángel Ochoa (+) y María Morales (+), sus hijos: Mariana, Neida, Leonardo, Yasmira y Audio; sus hermanos: Ángel Ochoa (+), Adalceinda, Idelfonzo, Narciso, Oneida, Nilso, Omer y María Morales; sobrino, nietos, demás familiares y amigos invitan al acto de sepelio que se efectuará hoy: 18/07/2016. Hora: 03:00 p. m. Dirección: Santa Cruz de Mara, playa los Coquitos, casa de Alfonso. Cementerio: María Auxiliadora.

PAZ A SU ALMA

Servicio efectuado por capilla velatoria Santa Cruz S.R.L. Telf. 0262-8791443. Av. Santa Cruz de Mara.

HA FALLECIDO CRISTIANAMENTE EN LA PAZ DEL SEÑOR
WANERGE SEGUNDO GONZÁLEZ ÁVILA
(Q.E.P.D)

"Que nuestro padre celestial te colme de bendiciones y que tu hogar sea un pedacito de cielo lleno de prosperidad, era el más grande deseo de quien en vida fue Wanerge Segundo González Ávila"

Sus padres: Boanerge González y María Ávila; sus hermanos: Lorena, Jonathan y Gabriela; su hijastro: Henry; Esposa, tíos, tías, primos, demás familiares y amigos invitan al acto de sepelio que se efectuará hoy: 18/07/2016. Dirección: B/ Raúl Leoni calle 79. Cementerio: Corazón de Jesús.

PAZ A SU ALMA

Sagrado Corazón de Jesús
FUNERARIA
J-31575703-6

Funeraria Sagrado Corazón de Jesús C.A. / Urb. Sucre Av. 25 al lado de Zuliana 102FM
Tlfs: 0261-7833507 / 0424-6361934 / E-mail: fusaca25@gmail.com

COPROFA

HA FALLECIDO CRISTIANAMENTE EN LA PAZ DEL SEÑOR
ABDENAGO ENRIQUE MUÑOZ
(Q.E.P.D)

Su madre: Benita Muñoz; sus hermanos: Idelba, Maite, Luzmila, Lucinda, Elvira, Gustavo, Javier, Gloria, Antonio, Manuel, Yasmin, Yudith, Yajaira, Yeini, Pedro, Rosa, Gustavo, Wilfredo, Euro, Nolberto y Ángel Enrique; sus tíos, sobrinos, demás familiares y amigos invitan al acto de sepelio que se efectuará hoy 18/07/2016. Hora: 10:00 a. m. Dirección: Av. 1, diagonal al Tanque de Inos, Potreritos, La Cañada de Urdaneta, iglesia San José. Cementerio: Potrerito.

PAZ A SU ALMA

SERVICIO DE COPROFA LA NUEVA FUNERARIA
TELF: 0262-5150064. J-30487961-0

Muertes

En menos de 24 horas ultiman a dos hombres en el Sur del Lago

Los cadáveres ingresaron en la morgue del hospital General de Santa Bárbara en el día de ayer. **Foto: Archivo**

▸**Redacción Sucesos** |

A las 6:30 de la mañana de ayer ultimaron de varios disparos a Enyerbert Jose Tigrera, de 34 años, en el kilómetro 6 vía a Palmarito, zona limítrofe con el municipio Tulio Febres Cordero del estado Mérida.

Según fuentes extraoficiales la víctima presentó múltiples heridas por arma de fuego.

Funcionarios del Cuerpo de Investigaciones Científicas, Penales y Criminalísticas (Cicpc) de la subdelegación Caja Seca se acercaron hasta el sitio para comenzar las averiguaciones de rigor. Entre las evidencias recabadas había 11 conchas percutidas de pistola calibre 9 mm.

En Santa Bárbara, del municipio Colón, ultimaron a Mervin Enrique Briceño, de 50 años, quien recibió varios tiros por la espalda.

El hecho de sangre se registró en la vía principal del sector Carlos Andrés Pérez. Se conoció que Briceño caminaba por el lugar cuando un sujeto lo interceptó y le disparó por la espalda.

Ambos cuerpos ingresaron a la morgue del Hospital General de Santa Bárbara.

Sucre

Detienen a tres robacarros en Caja Seca

El trío hamponil tenía en su poder los dos automotores solicitados por robo. Uno de los detenidos está solicitado por varios delitos. **Foto: Cortesía**

▸**Redacción Sucesos** |

Comisiones mixtas integradas por oficiales del Cuerpo de Policía Bolivariana del estado Zulia (Cpbez) de la Coordinación Policial del municipio Sucre y funcionarios del Cuerpo de Investigaciones Científicas, Penales y Criminalísticas (Cicpc) practicaron la detención de los hermanos Jhonatan José Castillo Linares, solicitado por los delitos de fuga, por ocultamiento de arma de fuego y por aprovechamiento de cosas provenientes del delito y Joan José Castillo Linares. También de Juan Carlos Farías Rivera a quienes les incautaron dos vehículos automotores, marca Ford , tipo camión, blanco, placa A68CU2G, reportado como robado y también una camioneta Toyota, modelo Runner, negra, placa VCY98B, que era utilizada como "ruleta".

A los tres sujetos se les detuvo por el delito de hurto y robo de vehículos automotores.

Los tres sindicados fueron trasladados a los calabozos de la Coordinación Policial de Sucre y el caso fue remitido a la Fiscalía vigésimo Primera del Ministerio Público.

ENTREVISTA // Eddy Núñez y Mary Gil manifestaron su dolor

"Hemos quedado con el alma hecha pedazos"

Acostumbraban a celebrar en cualquier oportunidad, ahora la imprudencia los sumió a visitar a sus niños en un cementerio

▸**Michell Briceño Á.**|
mbriceno@ versionfinal.com.ve

En las redes sociales recuerdan a diario cómo eran sus hijos. **Foto: Cortesía**

Es el primer año que no celebran el Día del Niño como era costumbre para la familia Núñez Gil. Mary Carmen Gil sintió el sábado el dolor de celebrar sin sus hijos un año más de vida.

"Estas fechas son dolorosas para nosotros y con esto no es fácil soportar su ausencia", destacó Eddy Núñez, padre de los pequeños que murieron carbonizados el pasado 29 de mayo cuando el carro en el que viajaban fue impactado por un sujeto que conducía en estado de ebriedad.

En sus redes sociales publicaron cómo eran sus amaneceres en fechas especiales, un *collage* de imágenes con pancartas y mensajes de felicitaciones de parte de Merly (14), Melany (8) y Sebastián (4) Núñez Gil para celebrar su cumpleaños.

"Así de hermoso eran mis amaneceres de cumpleaños. Pancartas, cacerolazos, pitos y un te queremos mami, te queremos... hoy todo es distinto, cuanto los extraño mis tres ángeles, me han dejado con el alma hecha pedazos", escribió Mary Gil.

Ambos expresaron que este Día del Niño fue fatal para ambos. Pasaron de una fecha muy celebrada a un día de dolor.

27
años de cárcel estaría enfrentado Johanns Romero. El abogado querellante, Morly Uzcátegui, afirmó que se trató de un homicidio calificado con alevosía

Ya han transcurrido 45 días del terrible accidente y el padre de los tres pequeños expresó: "No hemos podido ir más a nuestra casa en Puerto Escondido, allí están todos sus recuerdos y estar allá nos haría el proceso mucho más difícil".

Las fotos son los únicos recuerdos que tienen de sus hijos y la trágica escena de ver cómo los sueños de los tres se acabaron por la imprudencia de un conductor ebrio, identificado como Johanns Romero Villasmil, de 37 años, quien tiene múltiples multas por manejar a exceso de velocidad.

El cacique Romero salía de un bar cuando lo emboscaron los sicarios

▸**Redacción Sucesos** |

Por el crimen contra el cacique del asentamiento Yukpa Río Piche, Cristóbal Romero, el Ministerio Público comisionó a la Fiscalía 41º del Zulia para que investigue las circunstancias en las que ocurrió la muerte.

Por el hecho ocurrido la noche del sábado en el sector Altos de Jalisco, municipio Rosario de Perijá aún no hay detenidos.

Se supo que la víctima recién salía de un bar llamado La Primavera ubicado en la vía que conduce a la Sierra de Perijá en la parroquia El Rosario.

La fiscal designada para el caso coordina las experticias y diligencias de investigación que practican funcionarios del Cuerpo de Investigaciones Científicas, Penales y Criminalísticas (Cicpc), orientadas a determinar las responsabilidades penales derivadas del hecho.

Según la información policial, varios sujetos a bordo de un auto dispararon contra el cacique cuando salía del bar donde desde tempranas horas ingería licor con otras personas conocidas.

Trascendió que en la Sierra de Perijá hay hermetismo tras lo sucedido.

La comunidad yukpa juró vengar esta muerte que según el Cicpc se maneja como una venganza.

Se supo que Romero era oriundo de Tinacoa y fue fundador de la comunidad Río Piche.

Fue un líder comunal reconocido en la subregión Machiques en donde fue víctima de presuntos sicarios.

Hasta los momentos los investigadores del hecho no manejan posibles sospechosos tras lo sucedido en La Villa.

DANTESCO // La pequeña Ana Isabela Sulbarán Jiménez ingresó al HUM la noche del sábado

Padrastro asesina a golpes a bebé de siete meses

Se desconoce el paradero de Javier Atencio, alias "El Guajiro", de 22 años, quien presuntamente cometió el crimen

▸Michell Briceño Á. |
mbriceno@ versionfinal.com.ve

Emeli Sulbarán lloraba en la morgue forense de LUZ por lo ocurrido con su pequeña hija. **Foto: Humberto Matheus**

Una nueva monstruosidad se vivió al noroeste de Maracaibo. La pequeña Ana Isabela Sulbarán Jiménez, de siete meses de nacida, fue asesinada a golpes presuntamente por su padrastro, un joven de 22 años, identificado como Javier Atencio, alias "El Guajiro", en la calle 33-A del barrio Balmiro León, la tarde de este sábado.

En la humilde vivienda de la barriada donde se cometió el brutal asesinato solo estaba el hombre con sus hermanos de 11 y dos años, y la bebé Ana Isabela.

La progenitora de la pequeña, Emeli Marcelina Sulbarán, de 25 años, contó desde la morgue de LUZ sobre lo acontecido.

"Fui a casa de mi padrastro a buscar un dinero y cuando regresé encontré a la bebé dormida. Me bañé y fui a la casa de la vecina a celebrar el Día de la Virgen del Carmen y como a las 10:00 p. m., llegaron buscándome para decirme que la niña estaba muerta. La lleve corriendo al Hospital Universitario de Maracaibo y me confirmaron que falleció", relató la mujer en aparente estado de shock.

> La noche del martes 5 de julio la pequeña Dayeimi Benítez fue brutalmente asesinada y violada por su padrastro

En las inmediaciones de la morgue se encontraban dos hermanos de Emili, quienes repudiaron el hecho y la acusaban por haber permitido tan fatídico final para "Chabelita", como le decían cariñosamente a la inocente criatura, que presuntamente también fue violada por "El Guajiro".

Signos de un maltratador

Emeli Sulbarán destacó que en reiteradas oportunidades fue agredida físicamente por "El Guajiro" en los escasos cuatro meses de convivencia que tenían, pero nunca lo demostró con sus tres pequeños.

Una vecina, quien prefirió no identificarse por temor, dio su versión de los hechos.

"Ese hombre como a las 4:30 de la tarde del sábado le dijo a su hermanita que no despertara a la bebé porque estaba dormida. Ingrid (madre de "El Guajiro") nos llamó y cuando destapamos a la niña estaba morada y tenía varios hematomas en la región abdominal, llamé a Emeli y le conté lo sucedido y la llevamos al Universitario donde la doctora que la atendió aseguró que Ana tenía signos de haber sido violada y golpeada salvajemente", relató la mujer.

El paradero del hombre se desconoce. La progenitora del sujeto asegura que se fue sin sus pertenencias y no contesta su celular.

La autopsia que se le practicará a "Chabelita" revelerá si en realidad también fue abusada sexualmente.

Ingresan ocho heridos por arma de fuego al HUM

▸Michell Briceño Á. |

Entre la noche del sábado y la madrugada de este domingo al menos unas ocho personas ingresaron heridas por arma de fuego en diferentes hechos ocurridos en la ciudad de Maracaibo al Hospital Universitario de Maracaibo (HUM).

Erick Villa, de 24 años, ingresó al centro asistencial con al menos unos tres impactos de bala, dos de ellos en sus piernas y uno en la parte baja del abdomen. El tiroteo ocurrió en el sector Las Corubas, detrás del Hospital Clínico de Maracaibo, allí fue intervenido quirúrgicamente para extraer las balas que le hicieron estragos en su cuerpo.

Durante una fiesta en el bodegón de Juan en la vía a La Concepción, Yermary Colmenares, de 21 años, recibió una herida en el cuello cuando un sujeto irrumpió en la celebración y disparó contra todos los presentes. La dama es presuntamente pareja de un funcionario adscrito a la Policía Nacional Bolivariana (PNB).

Juan Molero López, de 30 años, llegó al HUM proveniente de la urbanización Villa Baralt con varios impactos de bala en su espalda. Se desconoce cómo ocurrieron los hechos en el que hirieron al joven.

Sobre el cuarto baleado, identificado como Ciro Uzcátegui, de 25, se sabe que lo tirotearon en el barrio Guanipa Matos, cerca del comercial Génesis, uno de los impactos de bala le perforó el pulmón. En cuanto al resto de los heridos no se conocieron detalles, solo que fueron baleados y se encuentran en condición estable.

Al centro asistencial llegan unas 10 personas heridas por arma de fuego diarias. **Archivo (HM)**

Sur

Riña deja un muerto en Integración

El cuerpo ingresó la mañana de ayer a la morgue. **Foto: Archivo (H. Matheus)**

▸Michell Briceño |

Édixon José Cantillo Montero, de 25 años, fue ultimado por dos sujetos la madrugada de este domingo en el barrio Integración Comunal, sector Las Colinas.

Se conoció que para el momento, el fallecido se encontraba ingiriendo bebidas alcohólicas cuando se generó una riña entre los presentes; los ánimos se caldearon y José Joaquín Bracho y otro hombre por identificar, le propinaron un balazo en la región maxilar dejándolo muerto de manera instantánea.

Los homicidas huyeron en un vehículo marca Chevrolet, modelo Swift, color azul.

Efectivos del Cicpc llegaron al lugar para realizar las experticias para recabar las evidencias necesarias.

El cuerpo de Cantillo Montero ingresó a la morgue forense de LUZ donde le practicaron la necropsia de ley.

Crimen

Ultiman a un sujeto en Cerros de Marín

▸Michell Briceño Á. |

Sin causa aparente dos sujetos rodearon a René Ramón Barón Santiago y le dispararon hasta dejarlo gravemente herido a las 6:00 a. m., de ayer, por lo cual fue trasladado al Hospital Coromoto de Maracaibo donde murió antes de que fuera intervenido quirúrgicamente.

Su madre relató al Cicpc que para el momento su hijo se encontraba en la calle 75 con avenida 2-G de la parroquia Olegario Villalobos cuando los sujetos le dispararon sin mediar palabra.

El Cicpc investiga el móvil en el que manejan los hechos, por eso no descartan alguna hipótesis.

El cadáver de Barón fue trasladado a la morgue forense de LUZ por el Cicpc.

VERSIÓN FINAL
EL DIARIO PLURAL DEL ZULIA
MARACAIBO, VENEZUELA · LUNES, 18 DE JULIO DE 2016 · AÑO VIII · Nº 2.797 CIRCULACIÓN VERIFICADA POR EL COMITÉ CERTIFICADOR DE MEDIOS ANDA-FEVAP PV JUSTO LUNES A DOMINGO BS. 100,00

SUR
Lo asesinan de un disparo en una riña. 39

ASESINATO
El MP investiga muerte del Cacique Yuckpa. 38

NOROESTE
Mata a golpes a su hijastra de siete meses. 39

ALARMA
Ingresaron ocho heridos de bala al HUM. 39

ASESINATO // Cámaras de video captan momento en el que balean a un sujeto en la madrugada de ayer

A balazos matan a un hombre en Raúl Leoni

Se presume que el fallecido habría perpetrado un robo minutos antes de su muerte. Su acompañante huyó

▸**Michell Briceño Ávila** |
mbriceno@versionfinal.com.ve

El cuerpo quedó tendido en un charco de sangre frente a una residencia de la humilde barriada. **Foto: Humberto Matheus**

Sobre la acera de la calle 79-C del barrio Raúl Leoni, parroquia Antonio Borjas Romero, quedó tendido el cuerpo de un hombre que presentó dos heridas por arma de fuego; una de ellas en el pecho y otra en el abdomen.

Un charco de sangre quedó frente a la residencia, el fallecido, aún sin identificar, vestía una franela blanca estampada, jean gris, calzado deportivo negro con franjas verdes y blancas y una gorra alusiva a la selección nacional de fútbol. Sus pertenencias estaban en el lugar, excepto su billetera por lo que los cuerpos de seguridad no lograron identificar de quién se trataba la víctima.

En su cuello colgaban algunas cadenas de acero; en su brazo izquierdo, un reloj que hacía juego con su franela; y en el dedo meñique, un anillo. Por ese motivo los oficiales descartaron el robo.

A las 4:00 a. m., divisaron el cuerpo del joven de unos 19 años, tez morena, contextura delgada, cabello negro y un metro setenta centímetros de alto.

"A ese chamo nadie lo conoce, no es de por aquí", repetían los vecinos de la barriada una y otra vez.

El asombro era total para la treintena de personas que allí se apostaron; pues aseguraron que en la noche se registró una fiesta para conmemorar el Día del Niño y que todo fluyó con tranquilidad.

"En Carmelo Urdaneta y el barrio La Batea se celebraron varios 'open' porque hasta aquí se escuchaba la música, no sabemos si él estaba en uno de ellos, pero es lo que se presumimos", agregó una vecina, quien también destacó que no escuchó alguna detonación.

Las cámaras de seguridad de una distribuidora de pollo ubicada al lado de la residencia donde fue hallado el cuerpo, registró que al joven al parecer lo perseguían.

19
años aparentemente tendría el fallecido. Presuntamente habría cometido un robo minutos antes de su muerte

"En los videos se ve que él estaba corriendo junto a otro hombre, cruzaron la esquina y se desplomó unos metros después. Su compinche al verlo caer emprendió la huida, no se detuvo siquiera para ver si estaba vivo, lo más seguro es que lo balearon en otra parte y cayó allí", informó un vecino del barrio que vio el video que captó lo ocurrido.

Salió de un *open*

El infortunado tenía en su antebrazo derecho un sello de un médico ortopedista. Algunos habitantes de la barriada revelaron que las personas que asisten a ese tipo de fiestas los sellan en la entrada para así saber que pagó su pase.

Una fuente policial aseguró que lo más probable es que el hombre haya cometido un robo en la parranda donde se encontraba y su víctima lo baleó. Unas dos cuadras corrió el hombre desde La Batea hasta donde quedó muerto.

Los primeros en llegar al sitio destacaron que escuchaban en uno de sus bolsillos el repique de un teléfono celular.

Funcionarios del Cuerpo de Policía Bolivariana del Estado Zulia (Cpbez) fueron notificados de la novedad pasadas las 6:00 a. m., y se encargaron de cubrir el cuerpo con una sabana.

Funcionarios del Cuerpo de Investigaciones Científicas, Penales y Criminalísticas (Cicpc) llegaron al lugar y realizaron el levantamiento del cadáver el cual fue trasladado a la morgue forense de LUZ.

> El pasado 2 de mayo una fiesta culminó trágicamente. Cuatro personas murieron, entre ellos el Cpbez Isaac Hoyer

Las Trinitarias

Un hombre, quien fue solo conocido como Roberto, murió el pasado jueves cuando lo acusaron presuntamente de cometer un robo.

"A él lo sacó de la casa de su esposa un par de hombres, lo llevaron hasta la casa donde presuntamete se cometió el robo y lo amenazaron con un arma de fuego, pero entre las amenazas a un primo del dueño de la residencia se le escapó un disparo que lo impactó en la cabeza y quedó muerto instántaneamente", reveló una fuente policial.

Los presuntos homicidas no aparecen desde el día en el que ocurrió el accidente. Se conoció extraoficialmente que mientras los restos de Roberto eran velados en su residencia varios efectivos de un cuerpo de seguridad se llevaron el cadáver para realizarle el examen odontológico.

Familiares fueron contactados para que corroboraran dicha información pero por temor a represalias no quisieron declarar a la prensa.