VERSIÓN FINAL

EL DIARIO PLURAL DEL ZULIA

MARACAIBO, VENEZUELA · DOMINGO, 10 DE ENERO DE 2016 · AÑO VIII · Nº 2.609 CIRCULACIÓN VERIFICADA POR EL COM ADOR DE MEDIOS ANDA-FEVAP PV JUSTO LUNES A SÁBADO BS. 40,00 // DOMINGO BS. 50,00

REPIQUETEO

ELÍAS MATTA: "CREO EN LA CIVILIDAD DEL GOBIERNO Y LA FUERZA ARMADA NACIONAL". 2

ITALIA

MANUEL ARTEAGA ESTÁ CONVOCADO Y DEBUTARÍA HOY CON EL PALERMO. 30

ESCASEZ

POLAR ANUNCIA PARALIZACIÓN DE PLANTA DE CEREAL POR FALTA DE INSUMOS. 6

ACTIVAN MEDIDA RESTRICTIVA EN BANCOS

Gobierno aplica nuevo recorte al cupo viajero

Fuentes de la banca y agencias de viaje confirmaron a Versión Final que los viajeros con escalas y trasbordos entre aerolíneas, gozarán de divisas hasta el país de la primera escala. La orden no es oficial aún, pero ya se ejecuta. Se complican más los viajes internacionales.

5

FOTO: AFP

MESSI VUELVE A DAR UN RECITAL

El astro del Barcelona marcó tres golazos ante el Granada en el Camp Nou con mágicas jugadas al lado de Arda Turán, Suárez y Neymar, este último que remató con el cuarto tanto. Los catalanes siguen sembrados en el primer lugar de la Liga Española.

29

Producción

Arranca el plan de siembra 2016

El presidente Maduro instaló el Ministerio de Pesca y el de Agricultura. Pidió ya salir del modelo rentista petrolero.

El objetivo es llegar este año a las 2.4 millones de hectáreas sembradas. "La crisis es la oportunidad", aseguró el mandatario.

LAGUNILLAS

ASESINAN A UNA JOVEN ESTUDIANTE PARA ROBARSE UNA MOTO

40

SEQUÍA

HAY QUE ALISTARSE PARA ESQUEMA DE 6 DÍAS SIN AGUA POR 1 DE SERVICIO

9

JORNADA

A TOMAR PREVISIONES, MAÑANA ES FERIADO BANCARIO

5

LUZ VUELVE A CLASES

El alma máter reactiva mañana sus actividades. La crisis de presupuesto e infraestructura sigue latente. P 11

GALARDÓN

CONOZCA A LOS FAVORITOS PARA LOS GOLDEN GLOBES 2016

20 Y 21

TV

NUEVA SERIE SUBE LA FIEBRE POR LA FIGURA DE PABLO ESCOBAR

22

SALUD

¿CONOCE USTED LAS PODEROSAS VITAMINAS DEL POPULAR MANGO?

27

DEPORTES

Zidane debuta con goleada del Real Madrid

Foto: AFP

29

NARCOTRÁFICO

ESTADOS UNIDOS PODRÍA SENTENCIAR A MUERTE AL "CHAPO" GUZMÁN

13

ARGENTINA

MACRI LLEGA A UN MES EN EL PODER MANDANDO SIN MEDIAS TINTAS

12

HAZAÑA

EL NIÑO DE 5 AÑOS QUE PEDALEÓ 3 KM Y SALVÓ A SU PADRE

15

Política

ALOHA PRESIDE PARLAMENTO INDÍGENA

Ayer fue juramentada la diputada Wayuu, Aloha Núñez, como Presidenta del Parlamento Indígena de América, capítulo Venezuela, para el periodo 2016-2017. El también parlamentario Warao, Amado Heredia, ocupará la primera vicepresidencia

PSUV ZULIA RECHAZA ACCIONES DE NUEVA AN

Jóvenes de diversos movimientos estudiantiles del PSUV rechazaron el desacato de la AN al Tribunal Supremo de Justicia (TSJ)

RE PIQUE TEO

PARLAMENTO // Dice que Ley de Amnistía será producto del consenso e incluye al gobierno

Matta: "Unámonos AN y Gobierno a trabajar"

"Le hago un llamado al gobierno para que deje la peleadera. Vamos a trabajar para que se acabe la escasez, para ver cómo llenamos los estantes otra vez de comida" expresó

Elías Matta: Vamos a discutir el decreto de emergencia económica que llevará el presidente Maduro el martes.

▸**Norka Marrufo** |

Para Elías Matta, diputado reelecto a la Asamblea Nacional (AN) y presidente de Un Nuevo Tiempo Zulia, llegó el momento de bajarle decibeles a "la peladera" entre los poderes del Estado y subirle a la reconciliación, al diálogo. Propone sumarle al trabajo conjunto de todos los poderes del país.

Considera que uno de los propósitos de la Mesa de la Unidad Democrática en el Parlamento, es la reconciliación de todos los venezolanos. "Lo que el pueblo quiere es que trabajemos juntos. Le hago un llamado al Gobierno para que deje la peleadera. Vamos a trabajar para resolver los problemas de la gente. Vamos a trabajar para que se acabe la escasez, para ver cómo llenamos los estantes otra vez de comida" expresó.

—¿Ustedes creen que el Gobierno liberará a los presos políticos cuando aprueben la Ley de Amnistía?

—La Ley de Amnistía es un sentimiento del país y tiene que ser producto de un gran consenso y eso incluye también al Gobierno. El Gobierno tiene que entender que tenemos que reconciliar este país. Que no podemos vivir con esas divisiones y con ese odio. Aquí este país tiene que reconciliarse. Eso es parte de lo que nosotros tenemos que lograr.

—¿Llamarán a los venezolanos a la calle en caso de que el Gobierno termine por desconocerlos?

—Aspiro a que eso no ocurra. Que el Gobierno sea lo suficientemente inteligente para no llegar a eso. Vamos a trabajar para que la gente deje de hacer cola, para que la gente pueda ganar un mejor salario. Yo le hago un llamado al presidente Maduro, a que no caiga en la trampa. Vamos a trabajar para solucionarle el problema a la gente. Nosotros estamos abiertos a eso.

—Diputado, ¿qué sucederá si el Ejecutivo, el TSJ, y el resto de los poderes deciden desconocer a la nueva Asamblea Nacional?

—Estarían violando la voluntad del pueblo de Venezuela que votó mayoritariamente por una opción que fue la que presentó la Mesa de la Unidad Democrática. Yo espero y aspiro que el Tribunal Supremo de Justicia tenga cordura y tenga la suficiente inteligencia para saber que la Asamblea Nacional es un poder autónomo, que debe haber cooperación entre los poderes. Lo que no puede haber es el atropello de un poder hacia otro, así de sencillo

—Y, ¿quién puede mediar en esa diatriba que se ha presentado entre los poderes?

—Yo creo que somos seres humanos, inteligentes, creo que tenemos una posición, creo que lo sensato es la conversación entre los distintos poderes. Aquí lo que está pasando es que ambos poderes tenemos que buscar un punto de equilibrio. Lo que no puede ocurrir es que un poder pretenda subyugar al otro. Impedir que el otro ejerza sus funciones. Es imposible admitir que por ejemplo, una cala pretenda legislar por encima del poder que tiene la Asamblea Nacional. Eso es inaceptable. La Asamblea Nacional es quien debe legislar y quien debe controlar los gastos y los recursos de todo el poder nacional y esa potestad no nos la puede quitar nadie. Ni ninguna Sala del Tribunal Supremo de Justicia puede hacer eso.

—¿Qué hará la bancada opositora si el Gobierno decide no publicar ninguna Ley en Gaceta?

—Buscaremos los mecanismos para que eso se subsane y que todas las decisiones que tome la Asamblea Nacional aparezcan en Gaceta Oficial.

—¿Ustedes cayeron o no en la agenda del Gobierno de la mera confrontación de discursos?

—En lo absoluto. Nosotros tenemos una agenda social importante que ya ustedes la van a comenzar a ver. En primer lugar, la entrega del título de propiedad a los que hoy habitan en obras de la Gran Misión Vivienda, entrega de propiedad de los terrenos de gran cantidad de personas que viven en terrenos que son del Estado y que no tienen todavía su titularidad. Tercero, la propuesta del bono salud. Va dirigido a todos los pensionados del país, porque lamentablemente hoy utilizan todo lo que reciben de pago para comprar medicinas. Nosotros estamos proponiendo un bono adicional que se llame Bono Salud. También estamos proponiendo una Ley de Incentivo a la Producción Nacional y quitarle tantas trabas que tiene hoy la producción nacional, producto de tantos mecanismos de controles que le ha impuesto el Gobierno nacional. También tenemos una Ley que garantice la pensión a todo aquel que cumpla con la edad, tal como lo habíamos establecido.

—¿La Ley de Amnistía está por encima, tiene mayor prioridad que las leyes de emergencia económica?

—Aquí no hay una por encima de la otra. Se puede caminar y masticar chicle. Nosotros estamos trabajando en el área social y estamos trabajando también por la reconciliación del país.

—Diputado, ¿Están tendiendo puentes con mandos de las FANB en caso de ser desconocidos como poder?

—Esto lo tenemos que resolver como civiles, como ciudadanos venezolanos que somos. No podemos pensar siempre que las cosas las tiene que resolver las Fuerzas Armadas. Las FANB tienen una función y no hay que estarla inmiscuyendo en este tema político. Nosotros tenemos que resolver nuestras diferencias de manera civilista.

—¿Y con instancias internacionales?

—Yo creo que no hay que hacer contacto. El mundo nos está viendo y está viendo lo que está ocurriendo en Venezuela. Si algo tiene ahorita una legalidad y una fuerza en este momento en este país, es la Asamblea Nacional. Eso fue visto por todo el mundo y todo el mundo reconoce la legalidad de ese poder que es el Poder Legislativo.

—¿Ustedes piensan que toda las FANB están de acuerdo con la posición de Padrino López?

—Insisto. A las FANB no hay que estarla metiendo en política. La FANB tiene que cumplir con lo que establece la Constitución. Tienen que estar en sus cuarteles, atendiendo la defensa de la Nación.

EJECUTIVO // Presidente instala el Ministerios de Agricultura y Pesca

Maduro arranca el plan de siembra

La próxima semana comenzarán a analizar la estructura de costos de producción de rubros como leche y carne

▸**Daniela Urdaneta** |
durdaneta@versionfinal.com.ve

El presidente Nicolás Maduro sostuvo reunión con los vicepresidentes previo a la instalación de del Ministerio de Pesca y Acuicultura en Cumaná. **Foto: Agencias.**

El presidente de la República, Nicolás Maduro, encabezó la instalación del Ministerio de Pesca y Acuicultura en Cumaná en donde ofreció detalles de la reunión que sostuvo con el Consejo de Vicepresidentes para mejorar la agenda económica y productiva del 2016.

La instalación de este ministerio estuvo a cargo del ministro Ángel Belisario Martínez en compañía de los gobernadores de Nueva Esparta y de Sucre, Carlos Mata Figueroa y Luis Acuña.

Durante su alocución el mandatario resaltó que llegó la hora de generar la riqueza propia más allá del petróleo y pidió no permitir que las mafias capturen el producto y terminen encareciéndolo.

"Nuevo modelo económico productivo, nuevo sistema de mercados. Llegó la hora de generar nuestra propia riqueza. La crisis es oportunidad histórica para superar definitivamente el modelo rentista petrolero", enfatizó.

Producción agrícola

EL Jefe de Estado instaló en paralelo el Ministerio de Producción Agrícola y Tierra, en Barinas, despacho que se concentrará en el Plan de Siembra 2016. "Tenemos que producir todo lo que comemos, con nuestras manos", enfatizó el presidente.

Aseguró que "ha costado sostener la marcha, el plan leche y carne no puede caer, hay que acabar las mafias en todos los sentidos y eso se puede lograr si estamos todos encima, sobre todo con los campesinos".

2
millones 458 mil hectáreas serán sembradas este año, un incremento del 26 %

Rectificación

En cuanto a la rectificación dijo: "Yo me he estudiado todos los documentos que me llegaron" (a los cuales analizaban el por qué ganó la derecha el 6 D). He tomado nota y llamo a toda Venezuela para que se sume a la rectificación".

"Estoy seguro que vamos a ser una Patria potencia, en lo económico", señaló, al mismo tiempo indicó que siguen tomando decisiones para enfrentar la guerra económica, en todos los aspectos, y avanzar en un modelo productivo justo, rumbo al socialismo.

Maduro mostró el alcance de superficie que se proyectó sembrar este año en el Plan de Siembra 2016, del que destacó el aumento del 26% de crecimiento del territorio. "Estamos llegando a 2 millones 458 mil 925 hectáreas planificadas".

Detalló que fue instalado el Estado Mayor de Comunicación para construir una nueva política comunicacional "Recibimos el informe y estamos tomando decisiones para tener al pueblo bien informado", expuso.

El Presidente reiteró su repudio por la expulsión de las imágenes del fallecido presidente Hugo Chávez Frías, y el libertador Simón Bolívar de la AN por parte del presidente del parlamento Ramos Allup y lo calificó de una "venganza y guerra".

ANALIZAN BAJAR PRECIOS DE CARNE Y LECHE

El ministro para la Producción Agrícola y Tierras, Wilmar Castro Soteldo, anunció que el organismo aplicará una política de análisis y reducción de costos de producción en el país. Examinarán el precio de 26 rubros estratégicos además de productos frutales. Aclaró que los lácteos, carne y azúcar serán los primeros en analizarse. "Para que el pueblo pueda adquirir alimentos de calidad y a precios justos, tenemos una tarea inmediata, analizar la estructura de costos de la leche, la carne y el azúcar a fin de elaborar un plan de disminución de costos de producción que sea funcional en nuestro país", aseguró.

Oposición

William Barrientos dice que el país debe reconciliarse

▸**Eliéxser Pirela Leal** |

"Si el Gobierno no rectifica el pueblo le dará la espalda cada día más, porque la gente está pasando hambre". Eso lo dijo a **Versión Final** el diputado a la AN, por el estado Zulia, William Barrientos, vía telefónica.

"El país habló y le dijo al Gobierno nacional que quiere un cambio, que ya no aguanta esta crisis hospitalaria, las cifras que indican 92 asesinatos por cada 100 mil habitantes y el hambre que está pasando", destacó el diputado Barrientos.

"Pero lo que pasa es que ellos (Gobierno) no han entendido la voz del pueblo, porque nunca lo han escuchado. Nosotros manejamos este triunfo con bastante humildad, pero también con mucha firmeza, por eso estamos seguros que el país tiene que reconciliarse, pero en el oficialismo no han entendido esto, sino que quieren armar una guerra que nos perjudica a todos. Pero eso no nos detendrá para seguir luchando por Venezuela", indicó.

Guanipa

"Diputados anteriores se sentaron en su curul a hacer negocios"

▸**Daniela Urdaneta** |

Tomás Guanipa aseguró que seguirán con el pueblo en las calles. **Foto: Agencias.**

El diputado Tomas Guanipa, señaló que la nueva Asamblea Nacional se mantendrá en la calle discutiendo y presentando propuestas de leyes con los venezolanos para solucionar sus problemas.

"Ganamos para estar en la calle, para estar con la gente solucionando sus problemas, para discutir las leyes con la gente, haciendo honor al compromiso que adquirimos en la campaña", indicó.

Expresó que, no serán como los diputados anteriores que llegaron a la AN para enriquecerse.

"Los diputados anteriores se perdieron, más nunca salieron a las calles, se sentaron en su curul a hacer negocios, a enriquecerse, a favorecer enchufados y por eso hoy el 76% de los venezolanos somos pobres por culpa de este Gobierno que solo se preocupa por sus intereses", dijo.

TSJ

Magistrada: "Actos de la Asamblea Nacional son anulables"

▸**Daniela Urdaneta** |

La magistrada del Tribunal Supremo de Justicia (TSJ), Luisa Estella Morales, aseguró que los "actos de la AN son anulables" y criticó juramentación de diputados impugnados.

"Para ser nulos debe demandarse y hay un elemento anulable: La presencia espuria de miembros que no deberían estar allí porque ya el Poder Judicial los sustrajo de la AN cuando dijo que no deben ser juramentados hasta averiguar irregularidades en Amazonas", explicó.

Asimismo, dijo que es "un acto de desacato" lo realizado por la directiva del Parlamento al juramentar a los diputados de Amazonas y aseguró que estas acciones "tiene sanciones en la ley, procedimiento que debe iniciar el TSJ y establecer los lapsos correspondientes".

Manifestó que la directiva de la AN debe dar "una demostración de seriedad, ecuanimidad en las decisiones y no dejarse llevar por emociones que la alejan de una realidad jurídica".

Polémica

AN investigará designación de Magistrados TSJ

Berrizbeitia presidirá comisión que estudiará a Magistrados. **Foto: Agencias**

▸**Norka Marrufo |**

La Asamblea Nacional, por solicitud del diputado Alfonso Marquina, designó una comisión que estudiará la designación de magistrados del Tribunal Supremo de Justicia (TSJ), realizada el pasado 23 de diciembre de 2015.

Para el diputado Pedro Carreño (PSUV/Delta Amacuro), con esta propuesta la bancada opositora violó una sentencia del máximo tribunal del país que suspendía la investidura de tres parlamentarios del estado Amazonas y que, tomando en cuenta que este miércoles fueron juramentados, la comisión sería nula.

La comisión será presidida por el diputado Carlos Berrizbeitia.

Diatriba

Jaua: Desacato de AN a TSJ invalida sus acciones

▸**Agencias |**

El diputado a la Asamblea Nacional, Elías Jaua, considera que todas las leyes que apruebe el actual parlamento nacional son nulas, tras desconocer una sentencia de Tribunal Supremo de Justicia (TSJ) que invalida la proclamación de tres diputados de Amazonas.

Explicó que el acto de impugnación que analiza el máximo tribunal del país, "no significa desconocer las elecciones, impugnar es un acto legal que está presente en la Constitución de Venezuela", recalcó este sábado durante un acto de desagravio a la memoria de El Libertador Simón Bolívar y el líder socialista Hugo Chávez que se realiza en las afueras del Centro Cultural Socialista Parque Caiza, en Guarenas, en el estado Miranda.

RECONCILIACIÓN// La Iglesia pide reuniones directamente con el Gobierno

CEV llama a un diálogo real y no ideológico

"Es la realidad la que tenemos que cambiar; la economía, la inseguridad", sentenció el Monseñor Diego Padrón

▸**Norka Marrufo |**
nmarrufo@ versionfinal.com.ve

"Hay que cambiar por una nueva política que garantice la libertad de los presos políticos", pidió Monseñor Diego Padrón. **Foto: Agencias**

El enfrentamiento entre los poderes constituidos en el país, tiene con los pelos de punta a la gente, y la iglesia no escapa a esta intranquilidad.

Monseñor Diego Padrón, presidente de la Conferencia Episcopal Venezolana, se mostró preocupado ante el "enfrentamiento de poderes", y pidió a las partes que generen un diálogo sobre los problemas que aquejan al país, sin enfocarse en las ideologías, y que propicie una renovación positiva.

"Es la realidad la que tenemos que cambiar, por ejemplo, la economía, la inseguridad, esos males que afectan al pueblo, y es lo que pone al pueblo en rechazo al sistema", dijo.

Considera que son necesidades que hay que cambiar por una nueva realidad, una nueva política que cree producción nacional, que garantice la libertad de los presos políticos, etc. El diálogo debe ser de realidades, no de teorías", manifestó.

En entrevista con Unión Radio, el clérigo detalló que no se han reunido con la junta directiva de la Asamblea Nacional. A su juicio, la Conferencia Episcopal debe conversar directamente con el Gobierno nacional.

"Por estatuto de la Conferencia, invitamos todos los años a nuestra Asamblea de enero al Ministro de Relaciones Interiores, o a un delgado como es el Director de Cultos", indicó.

Dijo que a estas alturas "no sabemos si va a venir, y sería interesante que viniera para que conversáramos sobre temas importantes para la CEV", reiteró.

> *Pido diálogo sobre los problemas que aquejan al país, sin enfocarse en las ideologías, y que propicie una renovación positiva.*
>
> **Diego Padrón**
> Presidente CEV

Preocupado por la política

Para el Cardenal Jorge Urosa Sabino, "los poderes públicos tienen que trabajar en conjunto y en armonía, independientemente de la orientación política, porque ellos están obligados a trabajar por el país. Los venezolanos queremos paz; queremos convivencia social", finalizó diciendo.

Foro Penal presenta Proyecto de Ley de Amnistía

▸**Norka Marrufo |**

Una comisión de abogados del Foro Penal Venezolano presentó, ayer, el Proyecto de Ley de Amnistía a diputados de Voluntad Popular.

De acuerdo al parlamentario Freddy Guevara, en la sesión de trabajo donde se dio a conocer el borrador final del proyecto de ley, participaron también los familiares de los presos políticos y una serie de ONG.

Abogados, ONG y activistas de derechos humanos, profesores universitarios y familiares de los presos políticos, culminaron la redacción del proyecto de amnistía que dará paso a libertad de nuestros presos de conciencia, exiliados y perseguidos políticos.

Este Proyecto es el esfuerzo conjunto de un trabajo arduo de las últimas semanas y abarca todos los supuestos de hecho y sucesos ocurridos en los últimos 17 años, dijo Guevara.

Freddy Guevara informó que Voluntad Popular recibió proyecto de Ley de Amnistía del Foro Penal Venezolano. **Foto: Agencias**

Amnistía un paso a la paz

En opinión del dirigente político venezolano Oscar Pérez, actualmente asilado en Perú, la aprobación, en el menor tiempo posible, de la Ley de Amnistía en favor de los presos políticos y exiliados sería una buena señal de reconciliación nacional y se traduciría en un primer gran paso hacia la paz nacional", aseguró.

HAY QUE ELEVAR LA PRODUCCIÓN

Alfonso Marquina, diputado opositor de la AN, aseguró que la única forma de salir de la crisis económica es elevar la producción nacional y frenar el financiamiento inorgánico del BCV a Pdvsa.

D Dinero

MAÑANA 11 DE ENERO ES FERIADO BANCARIO

Las empresas de la actividad aseguradora tampoco prestarán servicio en la jornada.

LIMITANTES// Expectativa por las decisiones sobre los cupos en divisas para 2016

Aplican nueva restricción a los dólares de viajeros

Si viaja con escalas y su itinerario contempla un trasbordo entre aerolíneas, sus dólares serán activados hasta la primera escala.

▸Carlos Moreno |
cmoreno@versionfinal.com.ve

Han comenzado a rodar en las redes sociales comentarios sobre la activación de los cupos viajeros de 2016. Aún no hay anuncios oficiales al respecto y sigue vigente la providencia 011 que contempla 3 mil dólares para el año. **Foto: Agencia**

Una nueva limitante para la activación de los dólares viajeros de los venezolanos se ha configurado desde el Centro Nacional de Comercio Exterior (Cencoex) y ya la banca pública ha sido informada.

Si el plan, por economía, es un vuelo internacional con escalas y haciendo trasbordo entre aerolíneas, la aprobación de dólares sólo será hasta el destino de la primera escala. Ejemplo: Si pensaba viajar a España, primero aterrizando en Panamá en vuelo de Santa Bárbara o Aserca y de allí tomar un vuelo con Iberia, hasta Madrid, pues, los dólares le serán aprobados solo hasta Panamá.

La información, extraoficial aún, ha sido confirmada bajo anonimato a ***Versión Final*** por funcionarios bancarios del sistema público, (único autorizado para la aprobación de divisas) y por operadores de agencias de viaje en Maracaibo que ya comienzan a recibir a sus clientes de vuelta tras la negativa de los bancos a aceptar las carpetas cuando presentan itinerarios con escala y con diferentes aerolíneas.

La providencia 011 vigente del Centro Nacional de Comercio Exterior (Cencoex) vigente hasta el día de hoy, detalla que el cupo viajero anual es de 3 mil dólares, incluyendo en el monto los electrónicos y el efectivo

José Montero, (nombre ficticio), uno de los viajeros que decidió exponer su caso, aseguró que en uno de los bancos del Estado le dijeron que la restricción de dólares era una orden de la Agencia Internacional de Transporte Aéreo (Iata, por sus siglas en inglés). "Claro que es un argumento absurdo el que me dieron, el uso los dólares de nuestra nación no pueden estar condicionado por ese organismo. Es sencillamente una forma de no reconocer que cerraron más las posibilidades de viajar", declaró.

La única salvedad que aplicará para que se active el cupo de dólares, es que los vuelos con escalas sean de la misma aerolínea que sale de Venezuela y aterriza en el país destino.

"Eso evidentemente dificulta más el acceso a boletos por los venezolanos. Las aerolíneas venden los pasajes mucho más caros en nuestro país, por la elevadísima deuda del Gobierno con ellas, y además deben ser pagados en dólares. Un boleto a Madrid, saliendo de Caracas en Aero México o Iberia puede costar entre mil doscientos dólares y mil cuatrocientos dólares, cuando desde Panamá puede costar 650 dólares y hasta Panamá aún se puede llegar pagando en bolívares", apuntó Hernán García (nombre ficticio), representante de una reconocida agencia de viajes en la ciudad.

Entre las medidas reconfirmadas está el tiempo de expedición de las tarjetas de crédito de la banca pública. Tendrán que tener seis meses para poder viajar con ellas al exterior.

LA CIFRA 6

Meses de expedidas tendrán que tener las tarjetas de crédito de las entidades públicas para poder ser utilizadas con dólares en viajes al extranjero.

"El reto es el equilibrio entre el precio justo y el abastecimiento"

▸Daniela Urdaneta |

Luis Salas, ministro de Economía Productiva, señaló que el gran reto que tiene su despacho es hallar un balance preciso entre el precio justo y el abastecimiento en el país.

El titular acepta que, dentro de las estructuras de costos debe existir el margen de rentabilidad para el productor, pero nunca se deberá priorizar a una "ganancia especulativa" que afecte la economía familiar.

"No podemos solucionar el desabastecimiento como en otras partes, con los anaqueles llenos pero dejando las casas vacías porque la gente no puede comprar", señaló en entrevista con el canal nacional Televén.

Para Salas, lo principal será encontrar la fórmula para equilibrar los precios y generar al mismo tiempo un abastecimiento continuo en toda Venezuela.

Y también refirió que cualquier medida que se tome para detener la inflación, sobre la que no dio cifras, no será bajo esquemas "neoliberales" que depriman salarialmente al venezolano.

"No podemos retroceder en los avances sociales, pero debemos ubicarnos en una mejor posición".

Luis Salas, ministro de Economía Productiva, afirma que Venezuela tiene un mercado interno muy dinámico que es capaz de enfrentar todas las distorsiones actuales. **Foto: Agencia**

Paralizan producción de avena Quaker

▸Daniela Urdaneta |

30 trabajadores fueron enviados a casa con salario básico tras ser detenida la producción del cereal

La producción de avena Quaker se encuentra paralizada en la planta de cereales de Alimentos Polar, en Valencia, desde el pasado 14 de diciembre.

La información fue suministrada por Hernán Castillo, secretario de organización del sindicato quien informó que se han dejado de producir aproximadamente mil toneladas del alimento. Además señaló que están detenidas las dos líneas de avena en hojuelas y la de harina de avena, pues la materia prima importada de Chile no ha llegado a la instalación porque no hay divisas para cancelarla.

El dirigente sindical señaló que 65% de la avena que se comercializa en el mercado nacional sale de esa planta y al detenerse tuvieron que enviar a 30 trabajadores a casa con salario básico.

Pidió, en nombre de los empleados, que el gobierno agilice los trámites para adquirir la materia prima (avena en grano) y reanudar las labores en las líneas del cereal.

Por otro lado, los trabajadores de la planta de Salsas y Untables, también de Polar en Valencia, aseguraron que la producción de salsa de tomate kétchup, marca Pampero, sigue detenida porque no existe materia prima para elaborarla.

La planta de Superenvases, que también opera en la Zona Industrial de Valencia, que elabora las tapas y envases de todas las bebidas que hace Polar en el país, logró reanudar operaciones a mediados de diciembre, informaron trabajadores. Estuvo paralizada desde el 29 de julio de 2015 debido a la falta de materia prima.

La planta de Polar ubicada en Valencia produce el 65 % de la avena que se comercializa en Venezuela. **Foto: Agencias**

DIPUTADO // Ricardo Molina rechazó Ley propuesta por bancada opositora

"Pretenden capitalizar la Gmvv"

El oficialista destacó que la oposición intenta instaurar una reforma legislativa en materia de vivienda

Resaltó que la entrega de propiedad de viviendas se está trabajando desde el 2011. **Foto: Agencia**

▸Daniela Urdaneta|
durdaneta@versionfinal.com.ve

El diputado oficialista Ricardo Molina rechazó que la nueva Asamblea Nacional pretenda impulsar leyes sobre la Gran Misión Vivienda Venezuela (Gmvv) y aseguró que intentan instaurar una oferta legislativa engañosa en materia de vivienda.

Molina denunció al diputado Julio Borges asegurando que "nunca reconoció la Gran Misión Vivienda Venezuela como una gestión exitosa. Siempre se refirió a ella como la misión maqueta, ahora resulta que el millón de vivienda sí existen y él está muy interesado en proteger a las familias", expresó.

"Ahora el pretende capitalizar estos logros con una oferta engañosa. El propone una Ley para dar la propiedad de las viviendas a las familias, lo que refleja una profunda ignorancia o deja una profunda hipocresía", enfatizó.

Alertó a los venezolanos, de la propuesta de creación de la Ley de Propiedad de Viviendas y la Ley de Barrios, las cuales capitalizarían el mercado de adquisición casas y apartamentos.

Asimismo, apuntó que en el país se encuentran en vigencia la Ley del Régimen de Propiedad de Vivienda, donde se establecen los pasos para otorgar la propiedad.

"No perdonan que la gente no tenga que pegar inicial, que las familias tengan 30 años para pagar las viviendas. Ellos quisieran que se paguen en 5 años y que las cuotas tuvieran un interés de 80%. Esta ley propone devolver a la burguesía y al sector construcción lo que han perdido durante todos estos años de revolución", señaló.

Al respecto Molina indicó que en el país se encuentra vigente la Ley de Regularización de Tierras, ordenanza que ha logrado la asignación de más de 500.000 títulos de propiedad a familias venezolanas de forma gratuita.

Destacó que la entrega de la propiedad de las tierras, se ha trabajado desde el 2011 en conjunto a los Comités de Tierras y el poder popular.

"Esta ley es redundante. Y no pueden existir leyes paralelas o es la Ley revolucionaria que está en vigencia o es la ley de la ultra derecha, que pondrá a la gente a pagar interés e inicial", dijo.

> *La intención de este diputado de la derecha es velar por los intereses capitalistas de la Cámara Inmobiliaria y la Cámara de Construcción, así como a la banca privada*
>
> **Ricardo Molina**
> Diputado oficialista

Refinerías

Amuay y Cardón trabajan a 48% de su capacidad

▸Redacción Política |

El dirigente sindical, Iván Freites, informó que la refinería de Amuay, ubicada en Paraguaná, estado Falcón, procesa actualmente 330.000 barriles diarios de crudo, lo cual representa 51% de su capacidad instalada.

La información proviene de un informe interno al que tuvo acceso el dirigente.

Añadió que el craqueador catalítico y la unidad de flexicóquer trabajan por debajo de su potencial.

Por su parte, Cardón solo cubre 42% de su capacidad de 310.000 barriles diarios de crudo y tiene detenidas dos unidades destiladoras.

Haciendo una media entre ambas plantas, trabajan a 48% de su capacidad instalada, lo que indica que se está perdiendo un 52%.

Economista

Luis Vicente León: Gobierno está subestimando la crisis

▸Daniela Urdaneta |

El presidente de Datanálisis, Luis Vicente León, criticó que en el país se "está subestimando la crisis económica" y aseguró que hasta el momento "solo hemos visto la maqueta".

El economista escribió a través de su cuenta en Twitter que mientras no haya un plan de estabilización y se recupere confianza, la depreciación de la moneda será imparable.

Añadió que ajustar y liberar el cambio es indispensable para rescatar equilibrios, pero no es suficiente.

León manifestó que el Gobierno sigue empeñado en hacer todo lo que está a su alcance para no cambiar mientras la realidad exige cambio.

"Creo que tiene miedo a los costos del ajuste, teniendo popularidad disminuida", explicó sobre la insistencia del Gobierno en la radicalización.

Se refirió además al tema de los afiches del Libertador y de Hugo Chávez, señalando que es "penoso" que el debate en un país imbuido en una crisis l se concentre en eso", expuso.

Luis Vicente León aseguró que es indispensable liberar el cambio. **Foto: Agencias**

SHANGHAI // Mercado bursátil del gigante asiático perdió esta semana más que lo ganado en 2015

Las bolsas chinas vuelven a estremecer al mundo

La nueva crisis se explica en las medidas adoptadas en verano. Expertos dicen que "pinchó una burbuja de meses de especulación. Hay un temor de que desde mañana puedan haber ventas masivas

Las bolsas chinas perdieron un margen superior a lo ganado en 2015. **Foto: Agencia**

▸**EFE |**

Las bolsas chinas han vuelto a estremecer al mundo esta semana, con pérdidas superiores a todo lo ganado en 2015, en una nueva muestra de la inmadurez de los mercados y de los vanos intentos del Gobierno de tenerlos bajo control.

Aunque la situación se estabilizó el viernes, la primera semana del año ha vivido un pánico generalizado y dos desplomes que forzaron por primera vez al cierre prematuro de las bolsas, con pérdidas semanales de un 10 % en Shanghai y la inestabilidad extendiéndose por los mercados de todo el mundo.

La nueva crisis china se explica en las medidas adoptadas en verano para estabilizar los desplomes de entonces, que parecen ahora un parche para atrasar lo inevitable (un brusco reequilibrio tras pinchar una burbuja de meses de especulación y un fuerte apalancamiento de los inversores).

Los protagonistas son un mercado muy inmaduro por su estructura y poco sofisticado en sus normas, además de muy volátil, en el que tres cuartos de su actividad está en manos de 90 millones de inversores no profesionales que mueven sus ahorros en bolsa por la baja rentabilidad de la renta fija, junto a unas autoridades que intentan en vano controlarlos.

Las causas están en lo que ocurrió en 2015: se dejó crecer sin fin una burbuja bursátil que parecía sin fin, en la que se volcaban con entusiasmo estos inversores minoristas, muchos de ellos gente mayor acostumbrada a que el Gobierno resuelva los problemas que puedan surgir.

Y eso es lo que ocurrió: Shanghai ganó un 154 % entre julio de 2014 y el 12 de junio de 2015, pero desde el día siguiente hasta el 26 de agosto perdió un 45 % de su valor. Mediante todo tipo de intervenciones directas e indirectas, Pekín frenó esos desplomes a finales de julio, y aunque hubo varios días de réplicas en agosto, la situación se estabilizó relativamente, aunque quedó hipotecada por las medidas adoptadas y siempre a merced de un mercado inmaduro y fácilmente inestable.

Medida

Las turbulencias de esta semana se explican porque este pasado viernes caducó una medida aprobada en julio, que prohibía a los grandes accionistas deshacerse de sus títulos en seis meses.

Ante el temor de ventas masivas desde mañana, los minoristas empezaron, el pasado lunes, a vender a gran escala en un intento de anticiparse y evitar pérdidas. La situación empeoró con el sistema que Pekín aprobó para que esta transición no tuviera sobresaltos: un nuevo mecanismo interruptor del mercado, que lo cierra en caso de fuertes caídas, como ocurrió el lunes y el jueves, pero que en lugar de tranquilizar indujo al pánico.

"Es un sistema absurdo e ingenuo", señala a Efe Rui Meng, profesor de la escuela de negocios chino-europea CEIBS (Shanghái), que recordó que Wall Street también tiene un interruptor similar, pero que sólo actúa cuando el mercado cae más de un 20 %.

> Es un mercado muy inmaduro por su estructura y poco sofisticado en sus normas, además de muy volátil

Para Rui, el interruptor chino, activado ante caídas de sólo un 7 %, sólo logró confundir y crear "pánico" entre los inversores no profesionales. El Gobierno debe entender que "no se puede controlar el comportamiento de los inversores", insiste.

Tras dos cierres prematuros y un ambiente de sálvese quien pueda entre los minoristas, ese mecanismo se abandonó el viernes, cuando las bolsas chinas de Shanghai y Shenzhen cerraron con ganancias de casi un 2 %.

Ese día, las principales firmas estatales de correduría y fondos invirtieron a gran escala, especialmente en los principales valores financieros, para dar más solidez a los mercados.

Precisamente en las últimas 24 horas han resurgido rumores y especulaciones entre analistas sobre un posible cese del presidente de la Comisión Reguladora del Mercado de Valores de China (CRMV), Xiao Gang, por la falta de resultados en el control de las bolsas.

Ahora, aunque ya no se teme tanto a que el día 11 sea otro "lunes negro", el problema de fondo permanece.

Y es que el regulador aprobó un nuevo límite a las ventas de acciones de los grandes accionistas: un máximo de un 1 % del total de títulos de la firma hasta el 12 de abril, además avisando al menos 15 días para evitar sorpresas a los hipersensibles minoristas.

Además, la cotización de los títulos sigue muy sobrevalorada, especialmente en las pymes, y de no haberse suspendido el interruptor las bolsas podrían haber caído más hasta dejar a Shanghai en unos 2.800 puntos (el viernes cerró en 3.115), según Rui.

Por otro lado, las volátiles bolsas chinas, por la influencia de su masa de inversores aficionados, están menos vinculadas que otros mercados a los fundamentos de la economía real, pero no deja de pesarles el debilitamiento chino.

El príncipe heredero saudí Muhammad bin Salman. **Foto: EFE**

Desde Arabia Saudita planean un 'Big Bang' del mercado petrolero

▸**EFE |**

La posible privatización de la compañía petrolera estatal de Arabia Saudita tendrá grandes consecuencias para la economía mundial, que depende de los precios de los recursos energéticos.

El Gobierno saudita está estudiando la posibilidad de privatizar algunas filiales de la empresa petrolera nacional, Saudi Arabian Oil Co. (Saudi Armaco) y la salida pública inicial (IPO) de una parte de acciones de la empresa principal, informa 'The Guardian'.

Si se lleva a cabo la oferta la compañía saudita podría entrar en la lista de las tres principales compañías públicas más grandes del mundo

Saudi Armaco es la única empresa productora de petróleo en Arabia Saudita. Posee las segundas mayores reservas de petróleo del mundo, 261.000 millones de barriles, cuyo valor se estima en $319.000 millones. Según estimaciones del Bloomberg, Saudi Armaco se puede evaluar en una oferta pública inicial en $2,5 billones. Mientras tanto, las recientes declaraciones del segundo príncipe heredero saudí, Muhammad bin Salman, sobre el 'Big Bang' petrolero planeado por su país, asombraron al mercado mundial y desataron un debate sobre el posible cambio de estrategia para reducir los precios del crudo con la negativa a disminuir la producción.

LUZ.... PARA TODOS

Propuesta a la asamblea nacional

▸César Ramos Parra
Profesor Universitario

El inicio de las actividades de la nueva Asamblea Nacional ha estado caracterizado por la confrontación y la diatriba política. Aun cuando hayan excesos que causan preocupación en algunos sectores del País, pudiera considerarse que es el desencadenante normal de un proceso en el cual, la fuerzas de oposición han pasado a controlar un escenario fundamental del poder constituido que pudiera marcar, para el otro sector, el preámbulo de un cambio definitivo en la conducción del Estado. La profundización de esta querella y los medios empleados para ello, marcarán la pauta para determinar la forma cómo puedan desarrollarse los acontecimientos futuros. El Gobierno, vale decir las fuerzas del Polo Patriótico, deberían abrir los espacios a la negociación para concertar acuerdos democráticos que conduzcan a la solución de los graves problemas nacionales, que el País está esperando y que determinaron su ostensible derrota en los recientes comicios, como consecuencia del deterioro que nuestra sociedad ha experimentado en todos los órdenes; de lo contrario, no estarán interpretando el sentimiento popular que de hecho rechazó su modelo político. El nuevo gabinete no apunta en esa dirección.

El Gobierno, vale decir las fuerzas del Polo Patriótico, deberían abrir los espacios a la negociación para concertar acuerdos democráticos que conduzcan a la solución de los graves problemas nacionales

La Asamblea Nacional ha presentado una agenda que privilegia, según su Presidente HRA: "la recuperación de la autonomía del Poder Legislativo Nacional, la promulgación de una ley de amnistía y reconciliación nacional para excarcelar a los presos procesados por razones políticas y para que retornen al país los exiliados y, el compromiso de procurar dentro del lapso de seis meses subsiguientes a la toma de posesión de la nueva AN una solución constitucional, democrática, pacífica y electoral para el cambio de gobierno". Evidentemente, una agenda estrictamente política.

Simultáneamente y conviviendo con ese escenario de confrontación, los otros sectores de la vida nacional, debemos hacer nuestras propuestas y EXIGIR a las instancias correspondientes, a través de leyes y/o Políticas Públicas, soluciones a los problemas que nos aquejan a la mayoría y eso nos proponemos desde la Cátedra Libre Responsabilidad Social Universitaria de LUZ, dejando de ser entes contemplativos de lo que sucede y convirtiéndonos en actores en la construcción de soluciones.

El tema educativo, prioritario para cualquier país en la Sociedad del Conocimiento tiene que ser abordado de manera impostergable. El tiempo perdido en esta área y el mal trato recibido por todo el sistema educativo, infringe un incalculable daño al País, fundamentalmente a nuestros niños, jóvenes y profesionales y técnicos que incide negativamente en la formación de nuestro capital intelectual y nos ubica en una sociedad atrasada muy distante del desarrollo humanístico, científico y tecnológico de los otros países. La formación de hombres y mujeres con valores y con conocimientos de calidad no son asuntos de segunda jerarquía ni se logran con políticas efectistas. Esto se corresponde con un problema serio y se convierte en un impostergable reto para nuestro País. Ese y otros asuntos de la misma importancia, tienen que ser tratados por nuestros líderes políticos de manera prioritaria y cuyos particulares iremos abordando con la debida profundidad y sentido propositivo en las próximas entregas.

La Constitución como pacto social

▸Luís Camilo Ramírez Romero
Doctor en Derecho

Aristóteles en su obra La Política define la Constitución como "un orden instituido por los ciudadanos de una polis con el fin de regular la distribución del poder", yo agregaría que ella representa la máxima norma que rige el marco del Estado de Derecho de una nación donde se establece las garantías, derechos y deberes ciudadanos, la forma como se instaura los órganos del poder público y la manera como se ejerce esa función, estableciendo además los límites de ese ejercicio, a fin desarrollar sobre ella la normativa que rige toda actividad pública y ciudadana. Esto constituye un pacto social determinado por una sociedad, que tiene como objetivo la consecución del bien común, en un ámbito de paz y seguridad ciudadana, quienes pactan el aseguramiento de las condiciones al efecto para alcanzar como dijera Bolívar "la mayor suma de la felicidad posible" mediante el ejercicio de los derechos fundamentales del ser humano, sobre una plataforma de principios fundamentales de Libertad, Justicia e Igualdad ante la Ley como lo establece el artículo 21 de nuestra Carta Magna.

En este mismo orden de ideas todos los ciudadanos estamos llamados al cumplimiento del este pacto social denominado Constitución, bajo esta premisa se relaciona la sociedad entre sí, entrelazados con el Estado de Derecho preexistente y con los diferentes poderes públicos de una nación, quienes tienen el deber prioritario de cumplir y hacer cumplir las normas que rigen una nación con el fin de evitar el caos que pueda llevar a la anarquía.

En su obra Del Espíritu de las Leyes el Francés Charles Louis Montesquieu, expuso la teoría clásica de la división de los poderes, que plantea que el poder del Estado estaría distribuido en Ejecutivo, Legislativo y Judicial y que en opinión del ius-filósofo Alemán Hans Kelsen "...El centro de gravedad de esa doctrina radica en la idea de una participación de poder entre una pluralidad de titulares..." ya que "...Debe evitarse en lo posible que el poder estadal se concentre en una sola mano..." con la finalidad "...que se frenen mutuamente y eviten las injerencias de los unos en el ámbito de los otros..." ya que "... un órgano único y omnipotente haría peligrar la libertad de los ciudadanos..." .(Hans Kelsen, Teoría General del Estado, Editora Nacional, México 1.979)

La Constitución de la República Bolivariana de Venezuela acoge un nuevo paradigma de división de poderes en su artículo 136 "... El Poder Público Nacional se divide en Legislativo, Ejecutivo, Judicial, Ciudadano y Electoral. Cada una de las ramas del Poder Público tiene sus funciones propias, pero los órganos a los que incumbe su ejercicio colaborarán entre sí en la realización de los fines del Estado...".

Constituye un pacto social determinado por una sociedad, que tiene como objetivo la consecución del bien común, en un ámbito de paz y seguridad ciudadana

Este nuevo esquema divisional de poderes agrega el poder electoral y ciudadano este último integrado por el Defensor o Defensora del Pueblo, el Fiscal o la Fiscal General y el Contralor o Contralora General de la República y se ejerce a través del poder moral republicano según lo establece el artículo 273 Constitucional, esto constituye un pacto social de funcionamiento del Estado que todos los ciudadanos debemos acatar.

VERSIÓN FINAL
EL DIARIO PLURAL DEL ZULIA
Diario zuliano fundado en Maracaibo, Venezuela, el 8 de septiembre de 2008
R.I.F.: J3150348590 · N.I.T.: 052176*3604*

Depósito legal: pp200601ZU910
Dirección: Avenida Universidad, Nº 25-279, Edificio Diario Versión Final. Maracaibo, Estado Zulia.
Código Postal: 4005 / **Máster:** (0261) 800-3100
Avisos: (0261) 800-3138 / **Fax:** (0261) 800-3144

PRESIDENTE EDITOR Carlos Alaimo
PRESIDENTE EJECUTIVO Vicente Alaimo
DIRECCIÓN GENERAL Mónica Castro

DIRECCIÓN Carlos Moreno
JEFATURA DE INFORMACIÓN Raúl Semprún
JEFATURA DE EDICIÓN Gustavo Ocando Alex

INNOVACIÓN Y PROYECTOS EDITORIALES Mónica Castro
INVESTIGACIÓN Y PUBLICACIONES ESPECIALES Isvelys Bracho
UNIDAD WEB (web@versionfinal.com.ve) Daniela Rincón

COMERCIALIZACIÓN María Alejandra Carrillo
comercializacion@versionfinal.com.ve
www.versionfinal.com.ve
web@versionfinal.com.ve
Twitter: @versionfinal
Facebook: versionfinal

Maracaibo
31°
min - 24°

San Francisco	24°-31°
COL	24°-31°
Sur del Lago	23°-32°
Región Guajira	24°-30°

C Ciudad

90 MERCADOS A CIELO ABIERTO PARA EL ZULIA

Unas 19 mil 300 familias fueron beneficiadas este sábado con la venta de más de 132 toneladas de alimentos y rubros

HIDROLAGO// Queda agua hasta el mes de abril

Sequía dejará sectores sin agua por completo

Presidente de Hidrolago, Freddy Rodríguez, garantizó que atacarán zonas con cisterna. Hacen falta 40 camiones de agua más para palear la escasez

▸Aisley Moscote |
amoscote@versionfinal.com.ve

Las pocas lluvias que han caído en la cuenca de los ríos Cachirí, Palmar y Socuy, no han devuelto las condiciones normales de los embalses Tulé, Manuelote y Tres Ríos. Las últimas gotas cayeron en octubre del año pasado, no permitieron que la condición crítica en cuanto a disponibilidad de agua cambiara.

El presidente de Hidrolago, Freddy Rodríguez, señaló que mientras el fenómeno El niño continúa manifestándose, se intensificarán las medidas ya aplicadas en los seis municipios afectados por la sequía desde el pasado año 2013, como lo son Maracaibo, San Francisco, Jesús Enrique Lossada, Mara, Almirante Padilla y Miranda.

Rodríguez admitió que los niveles de los embalses van en descenso, y con ellos, los litros por segundo que pueden suministrar.

En condiciones normales, de Tulé a Tres Ríos se lograban 15 mil litros por segundo. Hoy, apenas se llega a los ocho mil litros por segundo. Queda agua hasta abril o mayo, enfatizó el presidente de la hidrológica.

Espera eterna

La crisis hará que una de las medidas que se intensifique sea el esquema de distribución del servicio que está actualmente de 36 por 108.

Se espera que el gobernador del estado, Francisco Arias Cárdenas anuncie el cambio a un día y medio con agua, por seis días sin el vital líquido (36 x 144 horas).

"Nuevo esquema de agua dejará zonas afectadas que van a quedar sin el servicio", aseguró Rodríguez, pero hay varias aristas, una de ellas, es que recuperar el sistema es muy lento. Esperar el llenado de las tuberías, se hace más lento con la poca fluidez que tiene el agua y los litros que se logran. Además, "el sistema es extremadamente sensible, cualquier falla que exista en él, bien sea un bajo voltaje, motor fuera de servicio, perturba el sistema que se tenía previsto. Si alguna comunidad debió tener agua, pero el volumen de agua es menor del que se esperaba, eso genera un problema porque la salida de agua es menor, eso trae como consecuencia de que al sector no llegará el agua, y deberán esperar a la siguiente semana", explicó el ingeniero.

Mientras se espera que las nubes se carguen y puedan ayudar a estabilizar los embalses, "el servicio a través de camiones cisterna será la única alternativa para abastecer a los sectores donde no llegará al agua", sentenció el presidente de Hidrolago, que además acotó que se espera que el Ministerio de Ecosocialismo y Agua, Pdvsa, más las empresas privadas, se avoquen a colaborar prestando el servicio con más unidades.

Unas 85 cisterna serían ideales, a juicio del presidente de la hidrológica del Lago para abastecer la población, en especial las ubicadas en zonas altas, como Los Haticos, El Manzanillo, Cerros de Marín, La Lago, entre otras donde se presentarán problemas para la distribución del vital líquido por tubería.

La comunidad de los municipios afectados por la sequía esperan que se tomen medidas para evitar que se desperdicie el agua, por tuberías rotas que pasan días sin ser reparadas, botes en casas o edificaciones, y especialmente en negocios como autolavados, lavanderías, donde se hace un uso indiscriminado del vital líquido.

PROPUESTA DESDE LA HIDROLÓGICA

Estamos promoviendo que las autoridades deben implementar las medidas y las posibilidades de que los camiones cisterna privados, que se sirven de las aguas de Hidrolago deban dar un aporte social, prestar servicio a la comunidad o cualquier escuela, hospital.

En los próximos días se anunciará un nuevo sistema de distribución de agua, que contempla 36 horas con el vital líquido por 144 sin el servicio. **Foto: Humberto Matheus**

45

camiones de agua prestan el servicio gratuito en algunas comunidades, colegios y hospitales. Estos fueron entregados por Pdvsa, Hidrolago y el Ministerio de Ecosocialismo y Agua

Tiene que ver el control en el comportamiento de los embalses, cuánto va a afectar todo este tiempo. Todo esto lo monitoreamos día a día

Freddy Rodríguez
Presidente de Hidrolago

PROPUESTAS

¿El nivel de los embalses se presta para que este año se siga trasvasando agua?
Por las lluvias que cayeron en el mes de octubre estamos trasvasando de Manuelote a Tulé por gravedad, es decir suspendimos el trasvase por bombeo, porque se podía por gravedad. En algunos días los niveles del embalse de Manuelote no permitirán que pueda conducirse el agua por gravedad, y vamos a tener que iniciar el trabajo de operaciones: encendido de los equipos, motores, bombas, y arrancar con el trasvase para alimentar el embalse de Tulé.

¿El bombardeo de nubes, aplica este año?
Venimos trabajando con la siembra de nubes con dispositivos terrestres. Esto lo venimos haciendo desde el mes de septiembre, con la Armada Nacional, el Instituto Nacional de Meteorología e Hidrología (Inameh), más los especialistas en sistema de comportamiento de viento de la Universidad del Zulia (LUZ), se ha venido ubicando los dispositivos generadores de lluvia terrestre que se encienden cada vez que existan las condiciones meteorológicas para tratar en lo posible de promover las lluvias en la zona. Son nueve, algunos está distribuidos en Tulé, Manuelote, Tres Ríos, Carrasquero, Parque Eólico, Sinamaica, e Indio Mara.

COL

Se recupera joven mordido por una serpiente

Alex Gutiérrez recibe atención médica en el Chiquinquirá. **Foto: Cortesía**

▸**Ariyury Rodríguez |**

El joven de 30 años, Alex Junior Gutiérrez, fue mordido este sábado por una serpiente rabo amarillo en Cabimas. Llegó al hospital Dr. Adolfo D'Empaire de la zona, pero no había el suero antiofídico. Luego de pasar por el hospital Pedro García Clara de Ciudad Ojeda, fue trasladado al hospital Chiquinquirá de Maracaibo donde recibió cinco dosis y se está recuperando gracias a la oportuna atención de los Bombero Marinos de Inea.

Alex presentó un fuerte dolor en su mano derecha, inflamación, y hemorragia nasal.

Iara

Saneamiento ambiental vía al aeropuerto

Se usaron siete camiones volteos y compactadores. **Foto: Cortesía**

▸**Ariyury Rodríguez |**

Más de 250 toneladas de basura recolectaron 200 trabajadores del barrido manual, del Instituto Autónomo Regional de Ambiente en la urbanización Altos del Sol Amada, vía al Aeropuerto La Chinita.

Henry Ramírez, presidente del Iara, explicó que para la jornada especial de saneamiento fueron utilizados siete camiones volteo y compactadores.

Destacó que "todos los días salimos en operativo, para atender el ambiente debido a la proliferación de insectos que pueden ocasionar una emergencia sanitaria".

MINISTERIO// Luisana Melo inició las asambleas comunitarias de 2016 en el país

Poder Popular presenta propuestas para la salud

Titular del despacho destaca la necesidad de integrar a las comunidades

▸**Ariyury Rodríguez |**
arodriguez@versionfinal.com.ve

La unificación entre el Gobierno y las agrupaciones sociales para atender los temas relacionados a la salud, es el principal objetivo de las asambleas comunitarias que se iniciaron este sábado en las diferentes regiones del país.

Luisana Melo, ministra para la Salud, participó en el encuentro realizado en el Centro de Diagnóstico Integral Comunitario Pedro Pérez Camejo, en la zona Industrial de San Martín, en la ciudad de Caracas.

Durante su intervención Melo destacó "la importancia que tiene la integración que mantiene el Gobierno con la Misión Médico Cubana y los médicos venezolanos, para atender al pueblo venezolano con el papel protagónico con que cuenta el Poder Popular".

Los dirigentes comunitarios aprovecharon la oportunidad para presentar sus propuestas en materia de salud a la titular del despacho. Entre las que destacan el mejoramiento en los servicios y la atención primaria en los ambulatorios, CDI, y hospitales públicos del país. Melo señaló que la atención oportuna y de calidad, es indispensable para el bienestar de la población.

"El poder constituido con poder constituyente estamos sentados en un mismo espacio, no sólo en el tema de contraloría social, sino para lograr la defensa de la revolución, y lograr que las comunidades y el Estado se acerquen y planifiquen de forma conjunta", aseguró la ministra de Salud.

Ministra para la Salud escuchó las propuestas de los dirigentes comunitarios. **Foto: Cortesía**

Las asambleas comunitarias permiten unificar al Gobierno y las organizaciones sociales

Luisana Melo
Ministra para la Salud

Petición regional

La doctora Dianela Parra, presidenta del Colegio de Médicos del estado Zulia, considera que la designación de Luisana Melo como ministra para la Salud llena de esperanza el sector.

Indicó que la prioridad en la actualidad enfrentar la deficiencia de medicamentos e insumos en los centros de salud del país. "El primer punto a discutir en la reunión que tendremos con la ministra Melo sería la dotación de medicamentos, es lo primero que debe abordar cualquier Gobierno responsable".

"Con respecto al cambio de gabinete, nos llama la atención que en el tema de salud no se defina una política que verdaderamente le ponga fin a lo que se ha venido presentando en los últimos años de Gobierno, como lo es la emergencia de enfermedades y la presentación de nuevas epidemias que es el caso del zika que está causando estragos, el caso del dengue y la malaria que se han reactivado a consecuencia de una política sanitaria de prevención inexistente que efectivamente erradique los vectores", aseguró Parra.

Según la presidenta del Colegio de Médicos del Zulia la escases de medicamentos e insumos afecta al sector salud público y privado.

La doctora Dianela Parra espera que en los próximos días puedan sostener un encuentro con la titular del despacho de salud para tratar la problemática existente en este sector que afecta a la población.

Alcaldía de Maracaibo beneficia 50 familias con herramientas de trabajo

▸**Ariyury Rodríguez |**

Alcaldesa de Maracaibo, Eveling de Rosales entregó este sábado 50 máquinas de coser a costureras de la ciudad. La inversión alcanzó los cuatro millones de bolívares.

Rosales destacó que "la obra responde al compromiso que ha adquirido su gestión en brindarles las herramientas a quienes ejecuten un oficio, para que puedan obtener ganancias que les ayude a mejorar la economía del hogar".

Hablan los beneficiados

María Chaparro, tiene 40 años como costurera, habita en la parroquia Chiquinquirá y no contaba con los recursos para reparar su vieja máquina de coser, que se encontraba dañada desde hace varios meses. "No tengo palabras para expresar el agradecimiento que tengo para con la Alcaldesa. Yo desde hace mucho tiempo coso, pinto y tejo, y con eso he llevado el pan a mi familia durante años, por eso me siento bendecida con este regalo que me va a permitir seguir trabajando", aseguró.

Jesús Nava, residente de Raúl Leoni y quien con tan solo 23 años de edad, se está iniciando en la labor de la costura para continuar sus estudios de Ingeniería en Computación, manifestó que "esto es como el regalo del niño Jesús para mí. Lo más importante es que podré seguir estudiando".

La Alcaldesa Eveling de Rosales, entregó máquinas de coser. **Foto: Cortesía**

DESDE la CALLE

ENVÍANOS TU DENUNCIA

(0261) 8003109

Versión Final · 0412-511445 · @versionfinal · Pin fed445

E-MAIL: redaccion@versionfinal.com.ve

EMERGENCIAS

FUNSAZ	911	Ambulancia	0261- 7402963
CPBEZ	0261- 7418841	Polimaracaibo	0261- 7193328
Bomberos	0261- 7186068	SUNDEE	0261- 7987316
CICPC	08002427224	Core 3	0261- 7579578
POLISUR	0261- 7314777	Maternidad	0261- 7525710
Tránsito	0261- 7885204	HUM	0261- 7524815
GAES	0414- 5279400	H. Chiquinquirá	0261- 7227491
CORPOELEC	0500- 5020000	Policabimas	0264- 2614004
IMAU	0261- 7971233	Cruz Roja	0261- 7976742
Hidrolago	0500- 2482990	H. Coromoto	0261- 7900000
SEDEMAT	0500- 627222426		

LÍNEAS DE TAXIS // TAXI TOUR (0261) 7974533 · TAXI GALERÍAS MALL (0261) 7564538 · TAXI SAMBIL (0261) 7400900 · TAXI LAGO MALL (0261) 7930361 · TAXI DORAL CENTER (0261) 7434361

Una IMAGEN *dice más*

En la segunda etapa de Altos del Sol Amada llevamos 10 años sin agua y este es un problema muy serio. Además de la calamidad de no disfrutar del vital líquido, los camiones cisterna nos venden las pipas en 120 bolívares y nos resulta muy fuerte para nuestra economía. Solicitamos a Hidrolago que nos ayude. Somos más de 300 familias afectadas y merecemos una solución. Lo pedimos en nombre de nuestros hijos pequeños, de nuestros abuelos y en el nuestro propio.

Carolina Martínez
residente

Más de 300 familias en Altos del Sol Amada (II Etapa) sufren por la falta de agua. **Foto: Archivo**

VITRINA *del lector*

Denuncias de nuestros lectores

María Méndez
vecina de Los Compatriotas

Tres meses tienen en la urbanización Los Compatriotas con la red de cloacas colapsadas. El llamado para Hidrolago.

Andrés Linares
habitante de San José

En el barrio San José, calle 92C, hay dos abastos que especulan con los precios de la carne y los víveres. La Sundde que realice una supervisión en la zona.

Corina González
Teléfono: 04164985972

Los integrantes de los cuatro consejos comunales que funcionan en el barrio Jaime Lusinchi no trabajan por la comunidad. Tenemos dos años esperando un coche ortopédico.

Miguel León
residente de Guaicaipuro

El Sr. Peña dueño del abasto Texas, ubicado en el barrio Guaicaipuro, venden los productos regulados a precios exagerados. Hace combos que solo benefician a los bachaqueros.

Luis Leal
vecino de barrio Bolívar

En los barrios Bolívar, Villa Bicentenaria de LUZ, 19 de Abril y la Pradera, hacen tiros al aire. Hace varios días cayó una bala en mi cama que por poco me mata. El llamado a los cuerpos policiales.

Denuncia

Delincuencia mantiene azotada a comunidad de Andrés Eloy Blanco

▸**Ariyury Rodríguez |**

La delincuencia hace de las suyas en el barrio Andrés Eloy Blanco, de la parroquia Cecilio Acosta.

"A diario la comunidad es víctima de robos, hurtos y atracos. No podemos salir después de las 6:00 de la tarde, vivimos en un toque de queda", denunció Félix Mejías, habitante del sector.

Hasta los médicos, enfermeras y el personal del ambulatorio de la zona se ven afectados por las acciones delictivas.

Según Mejías "estos maleantes viven en el antiguo hospital La Paz, el cual fue invadido hace muchos años y fue convertido en una guarida de antisociales".

María Vicuña explicó que los vecinos temen salir de sus casas y apartamentos, por los constantes ataques de estos malhechores que atracan con un cuchillo, navaja y hasta pistola.

Los habitantes de los barrios Andrés Eloy Blanco, Gallo Verde, La Paz y otros ubicados en las adyacencias de la Circunvalación 2, le hacen un llamado a los efectivos de la Policía del estado Zulia, Policía de Maracaibo y Guardia Nacional Bolivariana, para que realicen operativos constantes en la parroquia Cecilio Acosta.

Universidad

LUZ reinicia actividades académicas, administrativas y obreras este lunes 11 de enero

▸**Ariyury Rodríguez |**

El próximo lunes 11 de enero se prevee el reinicio de clases en las universidades públicas del país. Los estudiantes beneficiados con la asignación de cupos por parte de la Oficina de Planificación del Sector Universitario (Opsu), comenzarán el semestre en las máximas casas de estudios.

En la Universidad del Zulia a través del twitter @SoisLUZ se anunció el reinicio de actividades académicas, administrativas y de obreros para el 11 de enero, tal como estaba previsto.

Además a través de la red social destacan que los estudiantes de las diferentes carreras, no contarán con las unidades que los transporte. "Buses de LUZ dejarán varados a 16 mil estudiantes. Se hace llamado a nuevo ministro @jaarreaza. Se esperan protestas".

Reunión en puerta

Para el martes 12 de enero la directiva de la Asociación Venezolana de Rectores (Averu), sostendrá una reunión en la Universidad Central de Venezuela, con diputados de la Asamblea Nacional para tratar el conflicto universitario.

Estudiantes retoman las clases mañana. **Foto: Archivo**

Planeta

NUEVE MUERTOS DEJA CHOQUE EN CHILE

Nueve personas fallecieron este sábado a causa del choque entre un vehículo pesado y una camioneta que transportaba trabajadores agrícolas en el sur de Chile , informaron autoridades locales. Dos de los fallecidos son un menores de 18 años.

PROFANAN TUMBAS EN JERUSALÉN

Decenas de tumbas de un cementerio cristiano al oeste de Jerusalén fueron vandalizadas, anunció el Patriarca Latino.

ANÁLISIS // El recién electo Presidente de Argentina ha lidiado con inundaciones, despidos y marchas del kirchnerismo

Macri: un mes el poder y sin medias tintas

Levantó las restricciones cambiarias, eliminó y bajo los impuestos al sector del campo. Expertos afirman que las medidas han sido tomadas bajo el argumento de un amplio apoyo nacional.

▸AFP |

Mauricio Macri sigue creando expectativas a un mes de asumir su mandato en Argentina. **Foto: AFP**

Con un mes en el poder, Mauricio Macri dio vuelta la economía y política de Argentina: tomó medidas por decreto para eludir un Congreso opositor, lidió con inundaciones históricas y una fuga cinematográfica de tres sicarios, sin perderse 10 días de vacaciones en la tranquila Patagonia.

El expresidente del club de fútbol Boca Juniors empezó con medidas de impacto económico para reconquistar los mercados, alejados de la tercera economía de América Latina tras el intervencionismo estatal de sus antecesores Néstor y Cristina Kirchner.

Lejos de la tibieza que prometía la "revolución de la alegría", slogan de la campaña de su alianza de centroderecha Cambiemos, Macri arremetió contra emblemas de la gestión kirchnerista que gobernó 12 años Argentina hasta el pasado 10 de diciembre.

Con un gabinete de perfil empresarial, eliminó y redujo impuestos al poderoso sector del campo, levantó las restricciones cambiarias con la consecuente devaluación del peso y se abrieron las importaciones.

En un clima de aparente calma social, en pleno periodo de vacaciones de verano austral, pero arrinconados por una economía en freno y un 7% de déficit fiscal, 2016 se estrenó con despidos y sin renovación de miles de contratados en el sector público, la mayoría "militantes kircheristas", según el gobierno.

Lenta recuperación

Los halagos a las medidas macroeconómicas fueron unánimes en el mundo financiero. Los exportadores comenzaron a liquidar sus stocks de granos y el Banco Central inició una lenta recuperación de las reservas.

Pero también se hicieron sentir sus detractores. Las marchas contra los ajustes, decretos y despidos del gobierno que llegó al poder con el 51% de los votos empezaron siete días después de la asunción y no han cesado.

El sociólogo Enrique Zuleta Puceiro, director de la consultora OPSM, dijo que el gobierno empezó seleccionando "un grupo de temas que pueden ser controversiales pero convencidos de que cuentan con el apoyo mayoritario y una resistencia mínima", declaró a la AFP.

"Aprovechan el verano, el Congreso cerrado" pero "62% apoyan el gobierno y 65% cree que va a salir bien. La expectativa es positiva pero no es un crédito abierto", indicó el sociólogo.

Inflación y despidos

La inflación, entre 25 y 30% en los últimos años, es un recurrente problema argentino que Macri prometió llevar a un dígito, pero se disparó tan pronto fue favorito presidencial.

> Cambió la esencia de la ley antimonopólica de medios, que enfrentó a Kirchner con el poderoso multimedios Clarín

Consultores privados estiman que en noviembre los precios aumentaron 3%, sumaron otro punto en diciembre y pronostican hasta 6% en enero.

Además postergó, sin anunciar fecha precisa, la información del índice oficial del alza del costo de vida hasta que reordene el Instituto de Estadísticas Indec, intervenido en 2007 por la administración kirchnerista y cuyos datos fueron cuestionados por la oposición, hoy en el poder.

El politólogo Rosendo Fraga, consideró que la inflación es un "desafío inmediato" del gobierno.

"Debe impedir que la devaluación se traspase a los precios, que los gremios contengan sus reclamos y evitar que la protesta social se extienda en las calles", dijo a la AFP la semana pasada, antes de ver en estos días la ira de los contratados dados de baja en la administración pública desde el 4 de enero.

Las nuevas autoridades revisarán unos 64.000 contratos en la administración pública, cuya plantilla temporaria creció 50% en tres años.

En ese contexto, el ministro de Hacienda, Alfonso Prat Gay, dijo que en las próximas negociaciones colectivas "cada sindicato sabrá dónde le aprieta el zapato y hasta qué punto puede arriesgar salarios a cambio de empleos".

En reacción, el camionero Hugo Moyano, líder sindical histórico, dijo que reclamarán 30% de aumento salarial. "No nos quieran meter miedo", advirtió.

"Los despedidos ya son 12.000 y esto recién empieza", denunció Hugo Yasky, secretario general de la Central de Trabajadores Argentinos (CTA).

"Creo que estos conflictos van a ser como un globo de ensayo, si ven que tienen un costo político relativamente bajo se van a multiplicar", dijo Yasky a la agencia AFP.

Giros entre acciones

Para Navidad Macri decidió recluirse en Villa La Angostura, un exclusivo paraje de la Patagonia, con su esposa Juliana Awada y su hija Antonia, de 4 años.

Interrumpió un día su descanso para visitar a los miles de afectados por históricas inundaciones, pero marcó distancia con el policial que tiene en vilo al país: la fuga de tres sicarios de una cárcel de máxima seguridad, donde cumplían cadena perpetua por un triple homicidio en 2008 vinculado al tráfico de efedrina a México.

La fuga con pistola de juguete, las declaraciones que salpican a políticos y su persecusión sin rumbo alimenta bromas e ironías en redes sociales.

Pero el nuevo gobierno no se deja amedrentar y así lo ha demostrado a la mayoría opositora en el Congreso. Desistió convocar a sesiones extraordinarias y optó por decretos y hechos consumados.

Así, cambió la esencia de la ley antimonopólica de medios audiovisuales, aprobada por amplia mayoría en 2009, que enfrentó a Kirchner con el poderoso multimedios Clarín.

Los cambios que se esperan apuntan a liberalizar la telefonía, internet y televisión, crear un solo mercado de las comunicaciones.

Macri también quiso designar por decreto a dos jueces para la Corte Suprema de Justicia pero dio marcha atrás ante críticas de adversarios y aliados.

"Está en Macri lograr que la gente tenga la impresión que las cargas y sacrificios son compartidos", dijo Zuleta Puceiro.

64.000

Contratos de la administración pública serán revisados por el Gobierno, cuya nómina creció en 50% en tan solo tres años.

EXTRADICIÓN // Abogados del capo temen que desde Washington lo sentencien a muerte

¿"El Chapo" irá ante la justicia de EE. UU. tras su captura?

Expertos afirman que Peña Nieto no quiere correr el riesgo de perderlo de nuevo, sin embargo las autoridades mexicanas han optado por evadir el tema de la extradición

▸AFP |

Con el capo Joaquín "El Chapo" Guzmán de nuevo tras las rejas, el gobierno mexicano tratará de extraditarlo rápidamente para evitar correr el riesgo de una nueva fuga, consideraron analistas.

El presidente Enrique Peña Nieto se había resistido a conceder extradiciones antes de que Guzmán se evadiera en julio pasado de una prisión de máxima seguridad, prometiendo mantenerlo tras las rejas y someterlo a la justicia en México.

La recaptura del "El Chapo" (58 años) el viernes en su natal de Sinaloa, noroeste de México, ha ayudado a limpiar la imagen de Peña Nieto a mitad de su sexenio, pero el mandatario no quiere correr el riesgo de perderlo otra vez, dijeron a la AFP analistas de seguridad Nacional.

El temor es porque el capo se ha fugado dos veces de penales de máxima seguridad: la primera en 2001 en un carrito de lavandería y la segunda en julio pasado en un túnel de 1,5 km, mandado a hacer por él mismo.

Ahora Guzmán ha vuelto a la prisión de la que escapó la última vez, ubicada a solo 90 km de la capital del país.

Plazo incierto

"La gran pregunta no es si lo van a extraditar, sino cuándo y ahí si tengo dudas", dijo a la AFP Alejandro Hope, experto de seguridad y exagente del Centro de Inteligencia e Investigación Nacional.

"El día que 'El Chapo' entre a una prisión mexicana es el día que va a empezar a planear su siguiente fuga", sentenció Hope, quien consideró que el gobierno de México no quiere correr el riesgo de que volverlo a perder de vista.

Las autoridades mexicanas evitaron hablar de la extradición el viernes tras la captura, pero la fiscalía obtuvo en septiembre pasado una orden de aprehensión con fines de extradición para Guzmán Loera.

Esto puede tomar su tiempo porque los abogados del capo solicitaron en noviembre un amparo, argumentando que Guzmán podría recibir sentencia de muerte en Estados Unidos, una condena prohibida en México.

La fuga resaltó los problemas de corrupción en el sistema penitenciario mexicano. Una docena de policías y custodios se encuentran detenidos por la evasión.

El gobierno de México ha informado que en junio pasado, dos semanas antes de la fuga, recibió un pedido de EE. UU. para extraditar al 'Chapo'.

Guzmán Loera es requerido en media docena de estados de Estados Unidos por delitos relacionados con narcotráfico. Políticos de ese país urgieron al presidente Barack Obama a buscar la extradición de Guzmán.

"Considerando que 'El Chapo' ya se ha escapado de la prisión mexicana dos veces, no se puede malgastar esta tercera oportunidad de llevarlo ante los tribunales", dijo en un comunicado el senador republicano y candidato presidencial, Marco Rubio.

Pero Miguel Barbosa, senador mexicano del opositor izquierdista Partido de la Revolución Democrática (PRD), se pronunció a favor de que sea "juzgado por tribunales mexicanos" y que purgue su pena en este país.

Habitación, en Los Mochis, en la que se escondía el capo mexicano. **Foto: AFP**

Una crítica menos

Para Benítez Manáut, investigador de la estatal Universidad Nacional Autónoma de México, el reto será romper la inercia de la justicia mexicana.

"Lo que hay que poner en duda es el nacionalismo judicial mexicano como una cosa perjudicial" hay que romperlo y extraditarlo, señaló el especialista que consideró que los gobierno de México y Estados Unidos tendrán que actuar rápido con un caso muy bien sustentado.

"El gobierno tiene una obligación de cambiar de opinión a favor de la extradición", señaló.

México flexibilizó después de la fuga su política de extradición enviando en septiembre a 13 pesados narcotraficantes al país vecino.

Ayuda a Peña Nieto

Los analistas creen que la captura puede ayudar a Peña Nieto a recuperar su decaída popularidad.

Su imagen se vio fuertemente golpeada, también, por la desaparición de los 43 estudiantes de Ayotzinapa y el escándalo por la famosa compra que hizo su esposa de una mansión a un contratista del gobierno.

Ahora, "por lo menos va sacar lo del 'Chapo' de la lista", dijo por su parte, José Antonio Crespo, investigador del Centro de Investigación y Docencia Económicas (CIDE).

"Al propio Peña Nieto le conviene extraditarlo, aunque es un reconocimiento de no poder detenerlo", añadió Crespo quien cree que así el presidente, cumple y se lava las manos sobre la suerte de Guzmán.

6

meses han transcurrido desde la segunda fuga del capo mexicano

VUELVE AL PENAL DE DONDE SE FUGÓ

La procuradora General de la República, Arely Gómez, informó en una conferencia de prensa que Guzmán Loera (el 'Chapo') sería "trasladado nuevamente al Centro de Federal de Readaptación Social número uno del Altiplano", a 90 km de la Ciudad de México.

Guzmán fue presentado ante la prensa, en el hangar de la fiscalía en la capital mexicana, bajo fuertes medidas de seguridad vistiendo una playera y pantalones deportivos azul marino.

El exlíder del poderoso cártel de Sinaloa, quien se fugó la noche del 11 de julio pasado de esa cárcel, fue localizado en una casa de Los Mochis (256.000 habitantes), en la que se había refugiado desde el jueves en la madrugada.

De acuerdo con la fiscal, Guzmán Loera y su jefe de seguridad Orso Iván Gastelum lograron escapar por los conductos del drenaje, mientras se registraba un enfrentamiento entre los militares, que llegaron al domicilio, y pistoleros que los recibieron a balazos.

En la confrontación un uniformado resultó herido y cinco presuntos agresores, escoltas del capo mexicano, fueron abatidos, mientras que otros seis resultaron aprehendidos.

'El Chapo' y Gastelum huyeron por los ductos del drenaje iniciándose una persecución subterránea por parte de militares que lograron ver cuando los delincuentes salieron a la calle abriendo una alcantarilla, abordaron un automóvil y trataron de escapar.

Pero poco después fueron interceptados por los uniformados, dijo Arely Gómez.

La funcionaria reveló que los militares vigilaban esa propiedad, entre otros inmuebles, desde hacía un mes.

Colonia

En tensa manifestación 1.500 alemanes gritan "¡fuera Merkel!"

▸AFP |

Las protestas se efectuaron contra los inmigrantes. **Foto: AFP**

En medio de un mar de banderas alemanas y al grito de "ifuera Merkel!", más de 1.500 militantes de extrema derecha se manifestaron, este sábado en Colonia, en un clima de tensión, intentando aprovechar la emoción consecutiva a una ola de agresiones contra mujeres.

Varios centenares de seguidores del movimiento islamófobo Pegida (3.000 según los organizadores, 1.700 según la policía) se congregaron en Colonia, escenario en Nochevieja de una ola de agresiones contra mujeres.

Con pancartas que rezaban "Rapefugees not welcome", juego de palabras para acusar a los refugiados de violadores, cientos de personas se congregaron en torno a la catedral de Colonia, agitando banderas alemanas.

Norcorea

Difunden video sobre disparo de un misil desde un submarino

▸AFP |

Preocupación causa disparo de este misil. **Foto: Agencias**

Corea del Norte difundió el sábado un video sin fecha sobre un supuesto test de un misil balístico lanzado desde un submarino (SLBM), tres días después de haber afirmado que había probado con éxito una bomba de hidrógeno.

El video difundido por la televisión oficial norcoreana muestra al líder Kim Jong-Un a bordo de un navío militar mientras observa un misil que surge del mar y comienza a ganar altura.

Medios de comunicación surcoreanos dieron a entender que el video era un montaje de imágenes del tercer test de SLBM de Corea del Norte, efectuado en diciembre de 2015 en el mar de Japón, y de un test de misil Scud efectuado en 2014.

TERRORISMO // Tres ciudades sirias reciben ayuda humanitaria contra el hambre

Rusia ataca a Al Qaida en Siria y deja 60 muertos

La aviación bombardeó un edificio utilizado como una prisión. Entre los fallecidos hay mujeres, niños y guardias del recinto

▸AFP |
radaccion@ versionfinal.com.ve

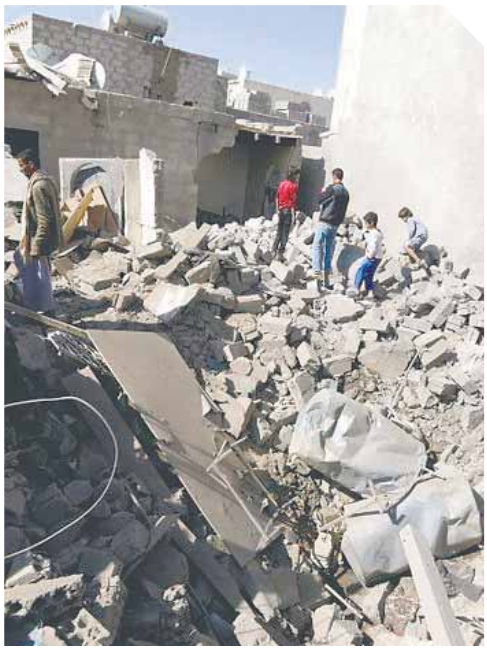
El ataque dejó en ruinas al edificio. **Foto: Agencias**

Al menos 60 personas fallecieron el sábado en un ataque de la aviación rusa contra un edificio que Al Qaida utiliza como prisión en el noroeste de Siria, afirmó el Observatorio Sirio de Derechos Humanos (OSDH), que en un primer momento cifró en 10 los muertos.

"Al menos 60 personas murieron en un ataque de la aviación rusa contra un edificio utilizado como prisión y tribunal por el Frente Al Nosra (rama siria de Al Qaida) en Maarat al Numan", en la provincia de Idleb, afirmó el OSDH.

"La mayoría de las víctimas son prisioneros, pero también hay guardias y 21 civiles, entre ellos un niño, puesto que el centro de detención se halla cerca de un mercado popular", agregó.

La mayoría de reos son rebeldes hostiles al Frente al Nosra, y que los habitantes de los alrededores de la prisión habían mostrado su descontento por su ubicación puesto que se halla en una zona poblada.

Maarat al Numan está en la carretera entre Damasco y Alepo (norte) y está controlada por los rebeldes desde fines de 2012 y por Al Qaida.

Ayuda contra el hambre

La ayuda humanitaria para tres ciudades al borde de la hambruna en Siria, Madaya, Fuaa y Kafraya, tendrá lugar mañana lunes, afirmó este sábado la Media Luna Roja.

Desde el inicio del conflicto sirio, en 2011,el OSDH ha contabilizado la muerte de más de 260.000 personas

Ante la indignación internacional por la situación en esas ciudades, el régimen sirio dió el jueves su acuerdo para que la ONU y la Cruz Roja internacional (CICR) encaminen una ayuda humanitaria ante todo hacia Madaya, que su ejército asediado desde hace seis meses, reduciendo a la hambruna a sus habitantes.

"Hay un acuerdo entre todas las partes y técnicamente estamos listos a empezar la distribución desde el domingo. Pero si hay problemas logísticos entonces será el lunes a más tardar" dijo a la AFP Tamam Mehrez, jefe de las operaciones de la Media Luna Roja.

Por su parte Al Manar, la televisión del movimiento chiita libanés del Hezbolá, que combate a los rebeldes al lado del régimen, indicó que se había llegado a un acuerdo para que la ONU hiciera entrar la ayuda en Madaya, en la provincia de Damasco, y también en Fuaa y Kafraya en la provincia de Idleb (noroeste).

76
mil civiles se cuentan entre los fallecidos en los cinco años que lleva el conflicto sirio.. Son datos de la OSDH

ELECTRODOS
6013 - 6010 - 7018 - 6011 - 7010
TODOS LOS DIÁMETROS
•HIERRO COLADO •ALUMINIO •ACERO INOXIDABLE
•GRIDUR #7 Y #3 • ALAMBRE ER-70SR
•MIG PARA SOLDADOR DE 1,2MM Y 0,9MM.
TELFS.: 0414.6461182 - 0261.7359218
Para cotizaciones:
Email: venesulca@gmail.com
Sierra Maestra, Calle 18 entre Avds. 16 y 17 Local 16-35
diagonal a la Arepera La Matica
WWW.VENESULCA.COM

Preso por querer secuestrar a perro de Obama

▸AFP |

Un hombre que presuntamente planeaba secuestrar a uno de los perros de la familia Obama, en la Casa Blanca, fue detenido esta semana en Washington, informaron este sábado varios medios de comunicación estadounidenses.

Scott Stockert, de 49 años y oriundo de Dakota del Norte (norte), fue detenido el pasado miércoles en un hotel de la capital federal por el Servicio Secreto, encargado de la protección del presidente.

El hombre quería secuestrar a Bo, el más viejo de las dos perros de agua portugueses de la familia. El otro perro es una hembra llamada Sunny.

El hombre, incoherente, tras ser detenido habría dicho a los policías ser el hijo de John F. Kennedy y Marilyn Monroe y llamarse Jesucristo. Pero tenía dos fusiles en su vehículo y más de 300 balas, así como un machete y una porra, por lo que fue acusado de posesión de armas no registradas ante las autoridades.

Fuentes aseguraron que iban a secuestrar a este perro. **Foto: Agencias**

PARÍS // Una breve historia real ocurrida en los campos de Francia

Niño de cinco años salva a su padre al pedalear tres kilómetros

Al ver a su progenitor desplomarse, dejó a su hermana de dos años a salvo y salió en su bicicleta para ir por su madre, a unos 12 kilómetros de su casa

▶AFP |

Un niño francés de cinco años salvó a su padre, que acababa de sufrir un infarto, al recorrer más de tres kilómetros en bicicleta, de noche y bajo la lluvia, para pedir ayuda, contó este sábado (ayer) un automovilista que lo recogió al borde de la carretera.

"Estaba en chanclas y en pijama, pero se había puesto un abrigo. Estaba empapado, tembloroso. Hacía un día de perros", dijo el agricultor Jean-François Pinot, que encontró el miércoles al niño Kevin-Djene, a las afueras del pueblo de Saint Pierre La Cour, en el oeste de Francia.

Según el diario regional Ouest-France, el niño salió de casa tras ver cómo se desplomaba su padre. Dejó a su hermana de dos años al lado del hombre inconsciente y se subió a su bicicleta para ir a buscar a su madre, que trabaja de noche, a unos 12 kilómetros de su casa.

Pinot vio al niño sobre las 21H15 GMT, al borde de la carretera, después de que varios coches que circulaban en dirección contraria le llamaran la atención con las luces largas de su vehículo.

Lucidez de cinco años

"Me dijo 'mi papá ha muerto'. Lo puse dentro del coche mientras otro automovilista llamaba a los servicios de emergencia", contó Pinot. El niño no lograba dar su apellido ni su dirección. "Lloraba pero a veces se calmaba. Tenía lucidez, pero la lucidez de un niño de cinco años", añadió. "Decía: 'mañana estaré cansado para ir a la escuela'".

Contactado por los bomberos y la gendarmería (policía francesa), Claude de Le Feuvre, el alcalde de Saint Pierre La Cour, una localidad que cuenta solo con 2.000 habitantes, logró relacionar al niño con una familia de su municipio.

Mientras los bomberos recuperaban al niño en el vehículo de Pinot, los servicios de emergencia acudieron a su domicilio y trasladaron al padre al hospital, donde el personal médico le salvó la vida.

"Sólo cumplí con mi deber, asistir a una persona en peligro", dijo Pinot a los medios presentes, pero al que no le hace mucha gracia su repentina exposición mediática.

La gráfica referencial revela lo realizado por el niño francés, de cinco años. **foto: Archivo**

DIRECTORIO MÉDICO

ACUPUNTURA

Dr. Mario Reiley

Dolores e inflamaciones de cualquier índole, articulaciones, musculares, calambres, parálisis facial, nervio ciático, nervio trigémino, neuralgia, artritis, artrosis, Hemiplegia, Parkinson, menstruación, menopausia, dermatitis, secuela de herpes,migraña, colon irritable, gastritis, estómago,Lesiones deportivas, Tratamientos sin fármacos.
Centro Médico Padre Claret, Av. 5 de Julio con 3E.
Cel. 0424-6426813, 0414-6389332
A-00011953

ANATOMÍA PATOLÓGICA

Dr. Ivan Mavarez Salcedo

Clínica Sucre, 8:30 am a 12:00 m. - 2:00 pm a 5:00 pm
Contacto: 0261-7500454 / 0414-0586682. Correo: ivanmavlaboratorio@gmail.com
A-00011047

CIRUGÍA CARDIOVASCULAR

Dr. Emerson Hernández

Dr. en Ciencias Medicas, Cirujano Cardiovascular-Cirujano General, venas, arterias, linfáticos, hemangioma, fístulas arteriovenosas, úlceras, pie diabético, tiroides, vesículas, hernias, laser terapia, escleroespuma de varices. Torre de Consultorios la Sagrada Familia (Amparo), lunes a viernes de 7:30am 2do piso, consultorio Nro 10.Telf: 0261- 7548673 0414-6161604
A-00011048

CIRUGÍA DE MANO

Dr. Aguirre Víctor

Cirugía de mano, traumatólogo, ortopedista y artroscopista. Clínica La Sagrada Familia Amparo. 2do piso, lunes y miércoles de 9:00 am a 12:00 m. Clínica Paraíso, martes 10 am a 12 m y jueves de 4 a 6 pm, 6to piso, torre promotora. Contacto: 0412-5803818 / 0424-6019913 victoraguirre64@hotmail.com
A-00011049

Dr. Gregorio Díaz

Cirugia de mano y ortopedia infantil. Clinica Zulia, martes y viernes de 2 pm a 4 pm. Contacto: 0261-8000468, 0414-6151034
A-00011050

CIRUGÍA GENERAL

Dr. Orlando Montero

Cirugía General, Cirugía Laparoscopica y Cirugía Ginecologica, cura de hernias, eventraciones. Torre de Consultorios la Sagrada Familia Amparo. Horario: lunes a viernes de 10 am a 1 pm. Contacto: 0424-6686051 0261-4005191. correo electronico: orlando5_57@hotmail.com
A-00011051

Dra. Sonia Reverol

Dra. Sonia Reverol Bravo Especialista en Cirugía General y Laparoscópica Cirugía endocrina, hernias y defectos complejos de pared abdominal, Gastrointestinal, Vesícula y Vías biliares. Consultas: Martes y jueves 03:00 p.m. Planta baja. Consultorio 2 Centro Clínico Sagrada familia Teléfonos: 0414-6996689 0412-2167786
A-00011052

CIRUGÍA PARA LA OBESIDAD

Dr. Guillermo Borjas

Cirugía para la obesidad, cirugía laparoscopica avanzada, Dr. en Cs. Medicas, Prof. de Cirugía LUZ.. Bypass Gástrico y Manga Gástrica, fellowship en Bogotá-Colombia. Unidad de Cirugía para la Obesidad. (UCOM) Calle 73 con Av. 16 a casa #16 a-39. Horario: Lunes a Viernes de 02:00 a 06:00 p.m. Contacto: 0414-6194616. Torre de Consultorios La Sagrada Familia, 2do piso, Miércoles, Previa Cita. Contacto 0261-4005191/ 0424-6221637
A-00011053

CIRUGÍA PEDIÁTRICA

Dr. Antonio Reverol Hernandez

Cirugia Pediatrica: Pediatra-Cirujano Pediatra Hernias, hidroceles, varicoceles, tumores, quistes, patologia quirurgica del recien nacido, lipomas, patología del cuello, genitales, cirugía laparoscopica, cirugía gastrointestinal, hemorroides, ano, recto, eventraciones. Centro Medico Paraiso, Torre principal, 2do piso Horario: Lunes, miercoles y viernes de 8 am a 11 am. Contacto: 0261-7000221
Centro Medico de Occidente, Horario: lunes, miercoles y viernes de 11 am a 1pm. Contacto: 0261-7960547 0414-6137702
A-00011054

CIRUGÍA PLÁSTICA Y RECONSTRUCTIVA

Dr. Josè Acevedo Silva

Reduccion y aumento mamario, implantes mamarios, lipoescultura, dermolipectomia, Rinoplastia, blefaroplastia (cirugia de parpados), Ritidectomia (rejuvenecimiento facial,tratamiento de cicatrices lesiones de piel y verrugas , tratamiento de quemadura y sus secuelas, implante capilar. Tlf: 0416-6607376.
A-00011055

Dr. Juan Sulbarán

Miembro de la Sociedad Venezolana de Cirugía Plástica, Estética, Reconstructiva y Maxilofacial, y de la American Academy of Facial Plastic and Reconstructive Surgery. Rejuvenecimiento facial y reconstrucción maxilofacial Rinoplastia, Otoplastia, Blefaroplastia, Botox, Mentoplastia
Cirugía de contorno corporal: Mamoplastia, Liposucción, Dermolipectomía
Cura operatoria de Ginecomastia (eliminación de tejido graso en mamas de hombres)
Lunes - miércoles- jueves / 8 am
Torre Consultorio La Sagrada Familia, Consultorio 1
Lunes - martes miércoles / 4 pm
Hospitalización Falcón, 3er. piso
Contacto: 0414-3622676 / 0414-3614277
A-00011056

ECOGRAFÍA

ECOIMAGEN ECOGRAFÍA 3D-4D / DOPPLER COLOR

Nuestras sedes: Cecilio Acosta entre Avs. 9-9B, y en el Centro Médico La Familia (La Rotaria). 0261-4191248 / 4222665 / 9353330. 0414-3648671. ecografiaeimagenes@hotmail.com / @ecoimagen_
A-00011058

ENDOCRINOLOGÍA

Dr. Hebert Medrano

Endocrinólogo. Torre de Consultorios La Sagrada Familia, 2do piso, martes y jueves de 9:00 am a 12:00m. Contacto: 0416-4626995.
A-00011059

Dr. Miguel Angel Aguirre U.

Endocronología
Maestría en metabolismo humano, diabetes, menopausia, enfermedades tiroideas, osteoporosis, dislipidemias, obesidad. Torre de Consultorios Sagrada Familia Amparo, Contacto: 0414-6590675 Horario: martes y jueves de 9 am a 1 pm.
A-00011060

GASTROENTEROLOGÍA

Dr. Carlos Parra

Dr. Carlos Parra (Gastroenterología) Especialista en endoscopia terapeutica, higado, pancreas y vías bilares. Centro Clinico la Sagrada Familia Amparo, unidad de gastroenterología, 3er piso, consultorio 1-A, horario: martes de 2pm a 6pm viernes de 9 am a 4 pm. Contacto: 0261-7142408. Centro Clinico la Sagrada Familia Zona Sur, horario: de 1pm a 5pm. Contacto: 0261-7355310.
A-00011061

Dra. Edeanny Domínguez

Especialista en endoscopia terapéutica. Clínica La Sagrada Familia Amparo. Martes y miércoles desde las 3:00 pm.
Contacto:0261-7142408 ededominguez@hotmail.com
A-00011062

GASTROENTEROLOGÍA PEDIÁTRICA

Dra. Laura Parra de Cupello

Clínica La Sagrada Familia Amparo. Lunes y jueves de 5:00 p.m a 7:00 p.m. Contacto: 0261-7142408
A-00011063

GINECOLOGÍA OBSTETRICIA

Dr. Hebert Quintero

Medicina Materno Fetal, Ginecología minimamente invasiva, Laparoscopia, Hiteroscopia, Cirugía vaginal láser, reconstrucción vaginal. Miembro Titular de la Sociedad de Ginecología y Obstetricia de Venezuela, Profesor del Instituto Europeo de Ciencias Endoscopica. Centro Clinico la Sagrada Familia Delicias Norte, UDIPEG. Lunes, martes, jueves y viernes de 8:30am a 7:00 pm. Contacto: 0414-6687785 hebertquintero@yahoo.com
A-00011064

Dr. Santiago González Reverol

Gineco-Obstetra
Cosmeto-ginecología láser, Endocrinología ginecológica. Clinica Sagrada Familia, Torre de Consultorios, piso 1, lunes a jueves de 9 am a 12 m, martes y jueves de 4 pm a 7 pm.
Contacto:0261-4005191 SANTIAGO289@HOTMAIL.COM
A-00011067

Dr. Orlando Dávila

Gineco - Obstetra. Cirugía minimamente invasiva, histerectomía vaginal, cirugía vaginal laser, reconstrucción vaginal, fijación de cúpula vaginal al ligamento sacro espinoso, cirugía estética de labios menores con láser, video colposcopia de cuello uterino, blanqueamiento vulvar con láser, tensado vaginal, Plasma rico en plaquetas para rejuvenecimiento vaginal. Torre de Consultorios La Sagrada Familia de 8 am a 5 pm. Contacto: 0261-4005235/0414-6398122
A-00011065

Dra. Rebeca A. Padilla G.

Ginecólogo Obstetra
Control Embarazo, Citologia, Colposcopia, Biopsias, Cirugías Obstetrica y Ginecologica. Centro Medico Cuatricentenario Diagonal al Distribuidor Antonio Jose de Sucre
Al lado de Farmacia La Social
Lunes a Viernes: 2pm a 5pm
Sabado: 8am a 3 pm
Previa Cita
04246071841
padilla.rebeca@gmail.com
A-00011941

MASTOLOGÍA

Dra. Renata Rincon

Cirujana General-Cirujana oncóloga, mastóloga. Clinica Los Olivos. Consultorio #5. Lunes y miercoles desde las 2:00 pm. Clinica Sagrada Familia Amparo, Instituto Oncologico, Martes y Viernes 2:00 pm 0414-6399975. Correo: rincon.abello@gmail.com
A-00011066

MEDICINA ESTÉTICA

Dr. José Robusto

Medico Cirujano
Especialista en regeneración celular, tratamientos para: regeneración de la piel, regeneración articular, regeneración capilar, rejuvenecimiento. Consultas: Torre de Consultorios la Sagrada Familia Amparo, Horario: lunes, miércoles y viernes de 2:30pm a 7:30pm. Contacto: 0414-6008412
A-00011095

GENÉTICA MÉDICA

Dr. Humberto Moreno

Médico Genetista y Abogado
Doctor en Ciencias Médicas
Pruebas de paternidad, filiación y forenses.
Diagnóstico Prenatal de paternidad.
Diagnóstico prenatal de defectos del nacimiento.
Atención de parejas con problemas de la reproducción.
Diagnóstico pre-sintomático de cáncer.
Asesoramiento Genético.
Asesoría Médico Legal.
Ecograma Morfogenético
Consultas Previa Cita
Torre de Consultorios La Sagrada Familia (Amparo) y Centro FUNVEMEFA, CC Salto Ángel, Local 6
Teléfonos: 0261-792 1006, 0414 659 0675, 0414 617 2500, 0426 467 1348.
www.adnmedicolegal.com
A-00011096

MEDICINA INTERNA

Dra. Vadeska Morales

Medico Internista, especialista en enfermedades cardiovasculares, diabetes, obesidad, enfermedades reumatologicas y endocrinas. Torre de Consultorios la Sagrada Familia Amparo. Horario: Miercoles de 08:00 a.m a 10 a.m. Contacto: 0414-6257433
A-00011068

NEUMONOLOGÍA

Dr. Alexis Núñez

Neumonólogo adultos. Hipertensión pulmonar. Torre de Consultorios La Sagrada Familia, 2do piso, lunes, martes, jueves y viernes a las 4:00 pm. Contacto: 0261-4005191
A-00011069

Dra. Carolina Luengo

Neumonología y medicina interna.Clínica La Sagrada Familia Amparo, 2do piso, consultorio #7.Lunes y viernes de 8:00 am a 10:00 am / martes y jueves de 4:00 a 6:00 pm. Clínica Sagrada Familia Delicias Norte, consultorio #1. Miércoles de 8:00 a 10:00 am. contacto: 0261-4005191 carolinaluengo.md@hotmail.com
A-00011070

NEUROLOGÍA PEDIÁTRICA

Dr. Asdrubal Gonzalez

Pediatra neumonólogo, enfermedades respiratorias del niño, asma. Clinica los Olivos, lunes, martes y jueves 4 pm. Contacto: 0414-6011061. Torre de Consultorios Sagrada Familia, Sector Amparo, lunes y miercoles 6 p.m. Contacto: 0414-6590675
A-00011071

NEUROLOGÍA PEDIÁTRICA

Dra. Marianela Ramírez

Diagnóstico y tratamiento de enfermedades respiratorias Asma-Bronquial, C.C. Martin Av. 3Y entre calle 74 y 75, Consultorios de Especialidades del Zulia CHIQUITOS CARE. PB Horario: lunes a viernes de 10 am a 12 m y de 2 pm a 5 pm. Contacto: 0261-9352040/04149276942

A-00011072

NEUROCIRUGÍA

Dr. Cesar Lobo

Torre de Consultorios La Sagrada Familia, martes, Jueves y Viernes de 4:00 a 6:00 pm. Contacto: 0261-4005191 0412-5803818

A-00011073

Dr. Jairo E. Carbono R.

Neurocirujano-Cirujano de Columna. Diagnostico de tumores cerebrales por biopsia estereotaxica percutanea, Cirugía minimamente invasiva neuroendoscopia de lesiones cerebrales. Tecnología de punta: Aspirador Ultrasonico, Neuronavegacíon, Radiofrecuencia. Centro Médico Paraíso, 3er piso Torre de Hospitalización Telf. 0261-7000315 Clínica Falcón 2do Piso Area Cardiodem Telf: 0261-6174327.

A-00011074

NEUROLOGÍA PEDIÁTRICA

Dra. Rosemary Guaregua

Neuropediatra. Electroencefalografía y video, Inmunizaciones (vacunas). Centro Médico Paraíso Torre Empresarial, 2do piso, lunes, miércoles y viernes de 12m a 5:00 pm, Centro Médico Dr. José Muñoz, martes y jueves de 4:00 pm a 8:00 pm, PB consultorio 9, Centro Médico Paraíso consult. 2-90 lunes de 5:00 pm a 7:00 pm y viernes de 5:00 pm a 8:00 pm. Contacto: 0261-4184574 (Paraíso) 0261-4182698 (Muñoz)

A-00011075

ODONTOLOGÍA

Dra. Rozeta Marquez

-Odontologia General
-Ortodoncia
-Protesis convencional y flexible sin ganchos
-Limpieza Dental
- Extracciones
- 10% descuento en tratamientos
-Presupuesto gratis. Inicial de Ortodoncia 10.000Bsf.
Dirección: Av. 11calle 66 Previa Cita. Telefono: 0424-6857923.

A-00011974

Dra. Dalila Hernández
Dr. Alexander Ramírez

Periodoncia, Odontología General: Caries, Prótesis, Diseño de Sonrisas, Endodoncias, Cirugía de Cordales, Dientes Retenidos, Frenillos, Movilidad Dental, Correccion de Defectos en Encía, Tratamiento del Mal Aliento e Imágenes Panorámicas. Centro de Rehabilitación Bucal, av. 8 santa rita con calle 86A, 4to piso consultorio 13. Telf. 0414-9695678 0414-0595377 0261-7555050 0424-6658681. Previa cita.

A-00011076

ONCOLOGÍA

Dr. BELISARIO BERRUETA ORTEGA

Oncólogo Médico
Quimioterapia, Hormonoterapia, Inmunoterapia y Terapia Biológica para tumores malignos
Lunes a Jueves. Previa cita
Instituto Oncológico La Sagrada Familia.
Nivel sótano
Contacto: (0261) 4005396 / 5111107 / 0414-6055297

A-00011077

Dra. ANDREINA MORALES

Oncóloga Médica
Quimioterapia, Hormonoterapia, Inmunoterapia y Terapia Biológica para tumores malignos
Lunes a Viernes Previa cita
Instituto Oncológico La Sagrada Familia.
Nivel sótano
Contacto: (0261) 4005396 / 5111107

A-00011078

Dra. MARÍA CAROLINA ROMERO

Oncóloga Médica
Quimioterapia, Hormonoterapia, Inmunoterapia y Terapia Biológica para tumores malignos.
Lunes a Jueves. Previa cita
Instituto Oncológico La Sagrada Familia.
Nivel sótano
Contacto: (0261) 4005396 / 5111107

A-00011079

OTORRINOLARINGOLOGÍA

Dr. Freddy Olano

Otorrinolaringólogo. Oído, estudios de audición, nasofibroscopia. Torre de Consultorios La Sagrada Familia de lunes a viernes 1:00pm a 4:00 pm. 0261-4005191.

A-00011080

OBESIDAD Y MEDICINA METABÓLICA

Dra. Katiuska Chourio Morán

Adultos y niños. Torre de Consultorios La Sagrada Familia Amparo, 2do piso jueves de 9:00 a 4:00 pm, Sagrada Familia Norte, lunes y miércoles de 2:00 a 6:00 pm. Contacto: 0261-4005191

A-00011081

Dra. María Jesús Pérez

Adultos y niños. Torre de Consultorios La Sagrada Familia, lunes y miércoles de 8:00 am a 12:00 m y Sagrada Familia Delicias Norte martes y jueves 2:00 pm contacto: 0261-4005191.

A-00011082

PEDIATRÍA

Dra. Antonia Rivera De Bustos

Pediatra
Control de niños Sanos. Enfermedades de la Infancia y Adolescencia. Crecimiento y Desarrollo. Clinica Sagrada Familia 3er piso Martes y Viernes 2 a 4 pm. Contacto 0424-9273661.

A-00011083

PSICOLOGÍA

Dra. Estrella R. Orozco C.

Especialista en Trastornos del Comportamiento, Depresiòn Estres, Niños Adolescentes y Adultos. Sexologo-Terapia de Pareja-Sanacion Espiritual y Reiky. Medicina China. Enfermedades Psicosomaticas. Asesor Organizacional. Consulta Previa Cita. Direccion: Calle 81-A Casa Nº 70B-79 Urb. Las Lomas Telefonos: 0261-7546718 0414-6288836

A-00011812

Psic. Amarilis Urdaneta

Psicología
Atención Psicológica para niños, adolescentes, adultos, terapia de pareja, autoestima, depresión, ansiedad, orientación vocacional, terapia familiar y duelo. Torre de Consultorios la Sagrada Familia Amparo, Horario: lunes a viernes de 8 am a 12 m y de 2 pm a 6 pm, Contacto: 0424-6686051 (previa cita) 0412-2876301.

A-00011085

PSIC. K. FERNANDEZ Y PSIC. K. DAZA

Atencion Psicologica, Terapia Individual de Pareja y familiar, problemas de depresión, ansiedad y autoestima, orientacion vocacional. Lunes a Viernes 8:00 a.m a 6:00 p.m. Previa Cita. Contactos: 0414-6322254 / 0426-6251915

A-00011944

Psic. María Parra

Especialista en Depresión Parejas, Niños, Adolescentes, Adicciones, Trastornos. Clínica Falcón Av. 8 con calle 85 Previa Cita. Lunes a jueves de 03:00 p.m a 06:00 p.m. Teléfono: 0414-0678808

A-00011084

Psicólogo Manuel Fernández García

Psicoterapeuta, Trastornos emocionales (ansiedad, angustia, depresión) adultos y adolescentes, Terapia de Parejas, Stress, Obesidad, Apoyo emocional para gerentes en desarrollo. Torre de Consultorios Clinica Sagrada Familia Amparo, PB-9. Horario: martes y jueves de 8 am a 12 m y viernes de 8 am a 10 am. Contactos: 0414-6307136, 0424-6562208, 0261-4005191, previa cita.

A-00011086

PSIQUIATRÍA

DR. FERNANDO CASTRO

Médico Psiquiatra, Psicoterapeuta, Depresión, Estrés, Ansiedad, Fobias, Enfermedad de Alzheimer, Trastonos emocionales y de la Conducta en niños, adultos y ancianos.
CLINICA SAGRADA FAMILIA AMPARO 2do. Piso Torre de consultorios . Teléf. 0424-6686051
CLINICA DEL SUEÑO Av. 20 con calle 71. Teléf. 0426-5643206
TORRE PROMOTORA PARAISO 3ER Piso
Consultorio 03 Teléf. 0426-5643059 (Previa Cita).
Página web:www.drfernandocastro.amawebs.com

A-00010751

TRAUMATOLOGÍA

Dr. Pablo J. Romero Larrauri

Especialista en ortopedia y traumatología. Ortopedista infantil, neuro-ortopedia. Dedicado a la atención de pacientes con problemas motores. Cirugía de cadera del niño y adulto. Alargamiento de corrección de deformidades complejas, congénitas o adquiridas. Citas La Sagrada Familia Sector Amparo 0261-3120095 Sagrada Familia Norte 0416-1626300 0416-6682121

A-00011087

Dra. Sandra El Masrri

Traumatología. Artroscopia de rodilla, niños y adultos. Torre Consultorios La Sagrada Familia, martes y jueves de 8:00 am a las 12:00 m contacto: 0261-4005191

A-00011088

OBESIDAD Y MEDICINA METABÓLICA

TRAUMATOLOGÍA / CIRUGÍA DE COLUMNA

Dr. Jairo E. Carbono R.

Neurocirujano-Cirujano de Columna. Tratamiento de Hernias Discales percutaneo y minimamente invasivo, Corrección de Fracturas Vertebrales por osteoporosis. Bloqueos e infiltraciones espinales para tratamiento del dolor. Tecnología de punta: Radiofrecuencia, Neuroendoscopia, Ozonodiscolisis, Artoplastia Clínica Falcón 2do Piso Area cardiodem Telf 0261-6174327 Centro Médico Paraíso, 3er piso Torre de Hospitalizacion Telf: 0261-7000315

A-00011089

Dr. Jairo E. Carbono R.

Neurocirujano-Cirujano de Columna. Tratamiento de Hernias Discales percutaneo y minimamente invasivo, Corrección de Fracturas Vertebrales por osteoporosis. Bloqueos e infiltraciones espinales para tratamiento del dolor. Tecnología de punta: Radiofrecuencia, Neuroendoscopia, Ozonodiscolisis, Artoplastia Clínica Falcón 2do Piso Area cardiodem, Centro Médico Paraíso, 3er piso Torre de Hospitalizacion, Horario: lunes a jueves de 9 am a 11 am y de 4:30 pm a 7 pm. Telf: 0261-7000315 0414-6213718

A-00011495

UROLOGÍA

Dr. Javier Coll

Cirujano General - Urólogo. Especialista en endoscopia y laparoscopia urológica. Clínica La Sagrada Familia Zona Sur, miércoles de 3:00 pm a 6:00 pm. Clinica Zulia, consultorio: 2-2 lunes, miercoles, jueves y viernes de 10 am a 12 m. Torre de Consultorios Sagrada Familia Amparo, lunes, martes, jueves y viernes de 4 pm a 6 pm. Contacto: 0261-2013317. Correo: javiercoll33@gmail.com

A-00011090

OBESIDAD Y MEDICINA METABÓLICA

Dr. Juan E. Romero V.

UROLOGÍA
Dr. Juan E. Romero V. Urología General - Endourología Cirugía Minimamente Invasiva, Uroginecología, Estudios Urodinámicos, Torre de Consultorios la Sagrada Familia Amparo, horario: lunes a jueves, 4pm, Especialidades Clinicas la Sagrada Familia Delicias Norte, horario: martes y jueves 11am. Contacto: 0261-4191258. e-mail: tuurologodice@gmail.com

A-00011091

Dra. Carola Lopez Algarra

Urología
Endourología, Cirugía General Torre de Consultorios la Sagrada Familia (Amparo), horario: martes y jueves de 1pm a 3 pm. Clínica Sagrada Familia Delicias Norte horario: lunes, miércoles y viernes de 4pm a 6pm (previa cita) contacto: 0414-6300073.

A-00011092

Dra. Carola Lopez Algarra

Urología
Endourología, Cirugía General Torre de Consultorios la Sagrada Familia (Amparo), horario: martes y jueves de 1pm a 3 pm. Clínica Sagrada Familia Delicias Norte horario: lunes, miércoles y viernes de 4pm a 6pm (previa cita) contacto: 0414-6300073.

A-00011093

Dra. Rosangel Delgado

Urología
Torre de Consultorios la Sagrada Familia (Amparo), horario: viernes de 2pm a 7pm y sabado de 9am a 2pm, Ambulatorio los Modines, martes y jueves de 3pm a 6pm contacto: 0261-4191258 y 0414-6227406

A-00011094

SUDOKUS

Las reglas para jugar SUDOKU: tienes que completar todas las casillas existentes, teniendo en cuenta que no pueden coincidir 2 números iguales en la misma fila o en la misma columna. O sea, que no puedes tener 2 números idénticos en horizontal y/o vertical. Tan solo puedes rellenar números del 1 al 9 (inclusive).

NIVEL 1

					7	4		9
5	2	7	8					
6					5	2		
4	7	2		5			3	
						8		
3	8			4	6		2	
				8	3			
	3		5		2	7	8	
	5	8						6

NIVEL 2

		7			5			
				3		8		4
								6
5			3		2	9	6	
6	3	4		7	9		8	2
2				5	6	4		
7					3			
		8				7		3
		6	5		7			8

NIVEL 3

			4	8				7
3	8			2	6	4		
7				3				
6	7							3
			3	4	8	5		
4			6	5	7			2
						6		
	5	9	8		2		3	4
				7				5

Encuentra las 6 diferencias

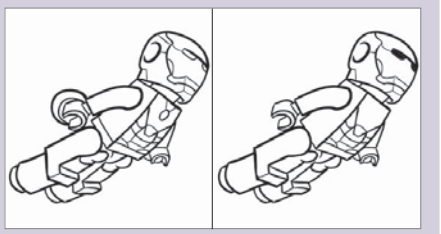

SANTORAL CATÓLICO

Beata María Dolores Rodríguez Sopeña

Horóscopo

ARIES

Si tu pareja no reacciona del modo en que te gustaría, no te eches las manos a la cabeza ni inicies una discusión que no te llevará a nada.

TAURO

El amor llegará en el momento adecuado, pero mientras eso sucede puedes divertirte, disfrutar y pasarlo bien. No es necesario que esperes a que llegue nadie.

GÉMINIS

Hoy tendrás una excelente oportunidad para pasarlo bien. Es hora de disfrutar, de reír y de no "comerte" la cabeza demasiado tiempo por nada.

CÁNCER

El dinero sigue siendo una de tus grandes preocupaciones. Pero sucederá algo que contribuirá a que desaparezca, en cierta medida, ese miedo que sientes.

LEO

Tendrás que atender una cuestión doméstica que llevabas esquivando algún tiempo, por lo que puede que te veas obligado a aplazar una cita.

VIRGO

Salirte con la tuya no será fácil, al menos por el momento. Lo que sí puedes hacer es poner límites firmes a esa persona que está tratando de convencerte.

LIBRA

En un curso de formación podrías conocer a alguien especial. Muéstrate receptivo y atento a lo que la vida te ofrece en cada momento.

ESCORPIO

Descubrirás un engaño y eso hará que te cuestiones una amistad que, hasta entonces, considerabas inquebrantable. Es importante que afrontes la situación de forma adulta.

CAPRICORNIO

Una sana autoestima requiere decir no en algunas ocasiones. Di que no, aunque te cueste, a esa persona de tu familia que hoy te dirá lo que tienes que hacer. Toma tus decisiones y no permitas que algunas personas, como podría suceder hoy, se inmiscuyan en cuestiones que sólo te conciernen a ti.

SAGITARIO

Vencer el miedo supone acercarse al amor. Hoy sentirás miedo por algo, pero si te enfrentas a esa idea de ti mismo, la estarás superando y serás más sabio.

ACUARIO

Se producirá un encuentro no tan fortuito como pudiera parecer entre tú y otra persona con la que alguna vez has trabajado. Pon las cartas sobre la mesa.

PISCIS

Un amigo o conocido te propondrá sumarte a una actividad deportiva que no has practicado nunca, pero que te gustará.

CRUCIGRAMA

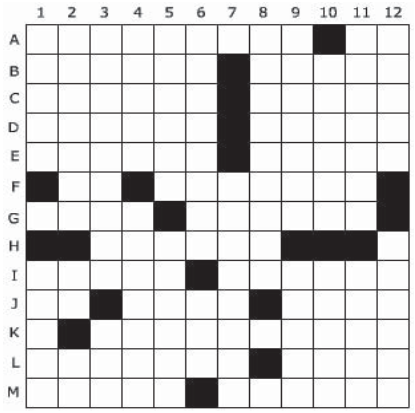

VERTICALES

A. Andar mucho de una parte a otra. Voz militar. B. Zueco, zapato de madera. Antigua ciudad Nabatea de impresionantes ruinas. C. Acometer con ímpetu, invadir un lugar. Al revés; asedio que pone un ejército, rodeando una plaza o ciudad para combatirla. D. Conjunto de 12 cosas. Inventor de Mafalda. E. Recogen velas. Planta de la familia de las papilionáceas; como de un metro de altura, espinosa, con hojas lisas terminadas en púas y flores amarillas. F. Astato. En femenino, que padece una intolerancia permanente al gluten. G. Al revés, elemento compositivo que significa "nariz". Especie de pisto compuesto de pimientos, tomates, patatas y bacalao o atún. H. Al revés; interceden, hablan en favor de alguno. Tesla. I. Antiguamente; salario, sueldo. Cajón cuadrilongo; por lo común de madera, que por sus cuatro lados va angostando hacia el fondo, sirve para amasar el pan y para otros usos. J. Nombre de consonante. Al revés, rey de los Persas que sería llamado "El grande". Al revés, manifestar alegría. K. Preposición. Colocados, como las escamas de los peces. L. Árbol chileno de la familia de las lauráceas, cuyo fruto es una especie de nuez que sirve de alimento a los animales. Conjunción adversativa. M. Aperciben y preparan para la guerra. En plural, especie de pajar hecho en el campo para conservar el grano.

HORIZONTALES

1. Grulla. Vocal. Amapola. 2. Derogan. Dativo del pronombre personal de tercera persona, masculino y singular. Terminación verbal. 3. Alcaloide que se extrae del opio por medio del éter sulfúrico. Tres romanos. 4. Que se deleita en hacer sufrir o se complace en los padecimientos ajenos. Al revés; parte de la armadura antigua, especie de cofia de malla, sobre la cual se ponía el capacete. 5. Al revés; juego de niños que se hace con bolitas de barro, vidrio u otra materia dura. Macho de la perdiz. 6. Juerguista. Al revés, prefijo que triplica. 7. Vocal. Ceremonia religiosa de los antiguos paganos, que consistía en derramar vino u otro licor en honor de los dioses. 8. Pagar, abonar. Cien. Uno. 9. Cejar o retroceder. Ruido de los pies, o vocería grande y alboroto de gente. 10. Confección farmacéutica usada de antiguo y compuesta de muchos ingredientes y principalmente de opio, se ha empleado para las mordeduras de animales venenosos. Ansar cuyo plumón se utiliza para relleno de prendas de abrigo. 11. Dicen en público un discurso solemne y enardecedor. Síncopa de señora. 12. Al revés y antiguamente, ahuecar. En plural; la parte más delgada de las patas de las aves, que une los dedos con la tibia y ordinariamente no tiene plumas.

SOPA DE LETRAS

H	Z	F	Y	F	R	J	J	V	Q	D	X	I	A	X	N	O	I	C	C	U	D	B	A	G
I	Q	E	L	K	W	L	D	X	U	A	R	J	G	U	K	A	U	D	E	P	A	I	E	J
Ñ	I	O	O	E	E	Ñ	A	F	L	O	A	A	I	P	A	R	E	T	O	I	R	C	J	V
N	S	K	F	K	X	Z	B	I	A	I	P	A	R	E	T	O	R	D	I	H	Z	E	E	A
N	R	L	U	A	S	I	A	J	P	P	U	U	O	I	A	O	L	B	I	F	A	S	S	P
N	E	E	N	R	B	O	B	I	I	A	D	S	Y	F	H	T	A	B	O	B	T	O	N	J
H	L	M	H	I	T	L	C	I	C	E	R	Q	V	M	S	N	J	X	Y	I	J	J	O	H
S	E	A	E	A	Y	K	X	I	L	N	O	E	N	H	O	I	D	K	R	P	P	S	I	M
D	C	A	I	H	B	A	D	K	R	I	E	O	T	I	V	A	E	A	F	E	A	T	S	I
M	T	F	E	P	W	I	A	S	U	T	D	T	C	O	Y	Ñ	M	M	X	M	M	I	N	B
O	R	D	M	U	A	B	L	I	I	M	E	A	S	I	I	I	O	C	O	A	X	R	E	W
K	O	B	N	L	A	R	B	I	O	S	L	M	D	I	E	S	E	R	S	H	U	A	T	D
Q	T	N	H	T	E	M	E	D	T	U	O	W	O	N	S	N	E	O	D	R	A	N	X	D
J	E	E	D	O	O	R	M	T	C	A	A	T	T	S	T	E	T	N	O	K	O	T	E	U
H	R	X	W	C	U	D	G	S	O	Ñ	C	O	O	R	I	E	R	U	I	Q	A	E	R	H
I	A	G	F	R	T	N	A	Ñ	F	M	S	I	I	N	R	E	E	W	Ñ	K	D	Z	E	C
P	P	H	D	T	G	B	F	A	K	V	R	C	O	A	I	J	I	G	H	K	A	C	P	W
E	I	X	V	T	S	A	E	D	W	T	A	E	P	N	U	C	R	I	R	J	N	R	I	O
L	A	W	T	P	W	V	J	P	Z	S	K	I	T	N	E	Q	O	N	E	K	S	D	H	X
J	O	E	J	Z	G	O	Z	O	P	U	A	C	Z	Z	U	H	W	S	F	O	Y	D	A	M

Abducción
Basculación
Bobath
Crioterapia
Electroterapia
Estiramientos
Excéntricas
Flexibilidad
Hidroterapia
Hiperextensión
Isométricos
Isotónicos
Kabat
Kinesioterapia
Masoterapia
Rehabilitación
Resistencia
Rood
Termoterapia
Tirantez

SOLUCIONES

DEL CASTILLO DEDICA SHOT A VENEZUELA

La actriz mexicana, Kate del Castillo, aprovechó su proyecto "Tequila Honor, del Castillo" para brindar por varios países de América Latina, entre los que resaltó a Venezuela, por ser un país de drama y suspenso.

VÁSQUEZ FIRMA CON LA FILARMÓNICA DE ARNHEM

El músico firmó contrato en la ciudad holadensa de Arnhem, con la Filarmónica de Arnhem hasta finales de 2018.

NOVELA // Irene Esser revela datos de la nueva producción de Radio Caracas Internacional

Piel Salvaje pronto llega a la televisión

Se transmitirá en las pantallas venezolanas por Televen. Es una adaptación de La Fiera, realizada con el estilo Martin Hahn

▸**Dayanna Palmar** |
dpalmar@versionfinal.com.ve

Una producción de Radio Caracas Televisión llegará este año a las pantallas venezolanas a través del canal Televen, se trata de una telenovela, no podía ser otra cosa, que cuenta entre sus protagonistas a Irene Esser, ex Miss Venezuela 2011 y Carlos Felipe Álvarez.

Piel Salvaje es una adaptación de la famosa novela de los 70, *La Fiera*, de Julio Cesar Mármol, realizada por el escritor Martín Hahn. Se espera el estilo de Hahn de siempre, con dosis de misterio y suspenso que los venezolanos ya han visto en otras novelas como Angélica pecado, Estrambótica Anastasia, La mujer de Judas y La viuda joven.

Esta producción marca el regreso de RCTV Internacional en el mercado mundial de los dramáticos. Cuenta con la protagonización de Irene Esser y Carlos Felipe Álvarez. Entre los grandes actores que acompañan a la pareja estelar figuran: Javier Vidal, Carlos Cruz, María Alejandra Martín, Julie Restifo, César Román, Cayito Aponte y Gledys Ibarra, entre muchos otros.

Nuevos adelantos

La Miss Venezuela 2011, Irene Esser, a través de su cuenta en instagram comenzó a promocionar su nuevo papel estelar, luego de Corazón Salvaje. "¡Qué emoción! ¡Ya falta poco para que comience Piel Salvaje acá en Venezuela! Pronto por Televen", escribió la venezolana.

Como parte de las promociones reveló que su personaje se llamará Camila Espino, además de imágenes de las grabaciones de Piel Salvaje.

Anteriormente, la telenovela de Julio Cesar Mármol contaba un drama de intrigas familiares, donde una hermosa campesina pobre conoce al hijo de la familia rica del pueblo. Una relación que no fue romántica en el inicio, pero después el protagonista descubre el amor que siente por la campesina, a pesar de que su padre también termina enamorado de ella.

La Fiera contó con una versión realizada en 1994, Pura Sangre, protagonizada por Lilibeth Morillo y Simón Pestana. La versión mantuvo el libreto original, cosa que la nueva producción cambiará al estilo de Martin Hahn.

REPARTO

Irene Esser - Camila Espino
Carlos Felipe Álvarez - Máximiliano Esquivel
Gledys Ibarra - Madre Isabel
Kiara - Patricia de Aragón de la Rosa
Flavia Gleske - Octavia Esquivel
Amanda Gutiérrez - Elda de Salamanqués
Marjorie Magri - Astrid Salamanqués

Se estrena sexta temporada de Juego de Tronos el 24 de abril

▸ **Agencias** |

En la misma semana en la que George R.R. Martin anunció que *Vientos de Invierno* (la sexta novela de la saga) no estará lista para publicarse antes del estreno de la sexta temporada de Juego de Tronos , HBO brinda tres noticias relevantes sobre la popular serie.

La primera es que ya se tiene fecha oficial para el estreno de la sexta temporada. Será el domingo 24 de abril, en su horario tradicional de las 9:00 de la noche. HBO reveló también que esa misma noche regresan otros dos títulos importantes del canal, *Silicon Valley* y *Veep*.

Además, en el encuentro de la Television Critics Association, efectuado el jueves 7 de enero en Pasadena el presidente de Programación de HBO, Michael Lombardo, declaró a Entertainment Weekly que el canal está en negociaciones con los productores de Juego de Tronos, David Benioff y D.B Weiss, para renovar la serie por una séptima y octava temporadas.

Este anuncio echa por tierra las especulaciones de que la serie culminaría en su séptima temporada, que sería dividida en dos partes, como ocurrió en las temporadas finales de Mad Men y The Sopranos.

Juego de Tronos luce encaminada hacia culminar en su octava temporada, fecha esperada para 2018. Benioff y Weiss han insistido en la prensa que Juego de Tronos es una serie muy compleja de producir, por la cantidad de países en los que se filma, el vasto elenco y la enorme cantidad de efectos especiales requeridos en una serie épica de corte fantástico.

Juego de Tronos tendrá el horario estelar de las 9:00 de la noche por HBO. **Foto Agencias**

CEREMONIA // La competencia antesala a los Oscar se televisará hoy por TNT, desde las 7:30 de la noche

Tragos de premios **en los Gl**

La ceremonia de galardones que mezcla la gala, informalidad y el compartir algunas bebidas, es la primera que inicia la temporada de entrega de galardones de lo mejor de cine del año 2015.

▸**Dayanna Palmar** |
dpalmar@versionfinal.com.ve

La crema de Hollywood se reunirá por primera vez en el año para dar inicio a la temporada de premios de cine de 2016.

Los Globos de Oro arriban a su 73 edición esta noche, con un amplio catálogo de buenas películas, actuaciones y direcciones para resaltar. Las celebridades no se perderán este evento, considerado el hermano menor de los Oscar, pero que para muchos es más entretenido y espontáneo.

Alrededor de una mesa, entre tragos de champán, coctel y comida las celebridades disfrutaran la ceremonia que premia los éxitos de la televisión y la pantalla grande.

Los Globos de Oro son conocidos por ser la antesala de los Premios Oscar, y aunque no siempre sus premiados terminan siendo los mismos escogidos por la Academia, los discursos de los galardonados son más sinceros, sin tantas formalidades.

En más de una oportunidad, el ganador ha subido al escenario a recoger su premio con unas copas de más encima. Todos recuerdan a Jack Nicholson en 2003. El actor no se cortó a la hora de hacer referencia a los retoques de cirugía de la actriz Nicole Kidman.

Para los más de mil 300 invitados de los Globos de Oro, este domingo, habrá platillos especiales para satisfacer su apetito. Veremos quién resultada agasajado con los premios.

La ceremonia será transmitida por televisión en la señal de TNT, a partir de las 7:30 de la noche en la gala de la Alfombra Roja.

LA PELÍCULA FAVORITA

En los Globos de Oro todo puede pasar, son premios que no son tan elitescos como los Oscar y aunque no hay favorito definido, la cinta *Spotlight*, al español, *En Primera Plana* lleva las de ganar.

La obra de Tom McCarthy lleva casi sesenta premios lleva acumulados en festivales de cine previos.

Es una película densa, de estudio y análisis. Narra la investigación de la revista Spotlight que sacó a la luz cientos de casos de abusos a menores en el seno de la iglesia de Boston en 2002 y relata el devenir del periodismo de investigación. Ideal para periodistas y detectives.

Está nominada en las categorías de Mejor Película, Dirección y Guión. Su rival más fuerte sería El Renacido de Iñarritu, y por qué no, el romance delicado y lésbico que cautiva en Carol de Cate Blanchett.

¿TRIUNFARÁ LA DUPLA IÑARRITÚ Y DICAPRIO?

El mexicano Alejandro González Iñarritú resulta la esperanza de Leonardo Di Caprio en alzar el premio a mejor actor. Iñarritu dirigió a Leo en un papel que mezcla todos los aspectos para alzarse con un galardón, ya que exigió fuertes cambios físicos en el actor y grabaciones en un clima hostil bajo cero.

Leo es el favorito para los Globos de Oro, una competencia que lo consiente mucho más que los Oscar. Quién pudiera ser la competencia de Leonardo es nada más y nada menos que el mismo Steve Jobs, interpretado por el siempre talentoso Michael Fassbender. El actor con ascendencia alemana, aspira al máximo galardón gracias a su personificación del fundador y mente brillante de la compañía tecnológica de Apple. Por otro lado, Eddie Redamayne podría dar la sorpresa y consagrarse con su papel de transexual en la cinta *La chica danesa.*

obos de Oro

DATOS CURIOSOS

Se servirán 1.500 mini botellas de champán en la lfombra, 400 botellas de champán añejo y rosé o ino rosado en las mesas durante la ceremonia, y oo cócteles en el bar en el transcurso de la tarde

La estatuilla del Golden Globe tiene un peso proximado de 3 kilogramos.

Meryl Streep es la actriz puede presumir de ser la ue más Globos de Oro tiene en las estanterías de su asa y además es también la que más nominaciones a obtenido a lo largo de la historia de los premios. treep tiene siete estatuillas en su haber y ha sido ominada hasta en 27 ocasiones.

Marlon Brando rechazó su premio en 1973. El actor enunció al premio a mejor actor por 'El Padrino' omo protesta por el imperialismo y racismo en los stados Unidos.

ANIMACIÓN INGLESA

Por un tiempo, los televidentes se habían acostumbrado a ver a Tina Fey y Amy Poelher como animadoras de la noche. Las comediantes hacían un poco más divertida a esta ceremonia, es momento de probar si el regreso de Ricky Gervais a la animación de los premios se mantendrá a su altura.

Ingles y de bromas pesadas, en el 2012, Gervais no dudó en afirmar en las galas de 2011 y 2012, que la Prensa Extranjera de Hollywood (HFPA, por sus siglas en inglés), encargada de otorgar las nominaciones y los premios, aceptaba sobornos a la hora de nominar y que le gusta beber tanto como a Mel Gibson, quien sufrió grandes problemas con el alcohol.

Otro de sus momentos más recordados fue cuando puso en ridículo a Johnny Depp, quien reconoció no haber visto la versión final de *El turista*, film que protagonizó en 2010 junto a Angelina Jolie y que fue un fracaso de taquilla.

LA SERIE FAVORITA: JUEGO DE TRONOS

Para esta categoría, cinco series de alto calibre compiten por el premio: Empire, Juego de Tronos, Mr Robot, Narcos y Outlander. No figuró Mad Men.

La serie fantasía medieval basada en el libro Canción de Hielo y Fuego, tiene extrema popularidad. El 2015 fue su año, al alcanzar un Emmy a Mejor Serie Dramática. No obstante, a los Globos de Oro les gusta ir por libre. Las mismas razones que dicen que puede ganar el premio sirven para defender lo contrario.

SERIE // Hoy compite en los Globos de Oro a Mejor Serie Dramática

Fiebre por *Pablo Escobar*

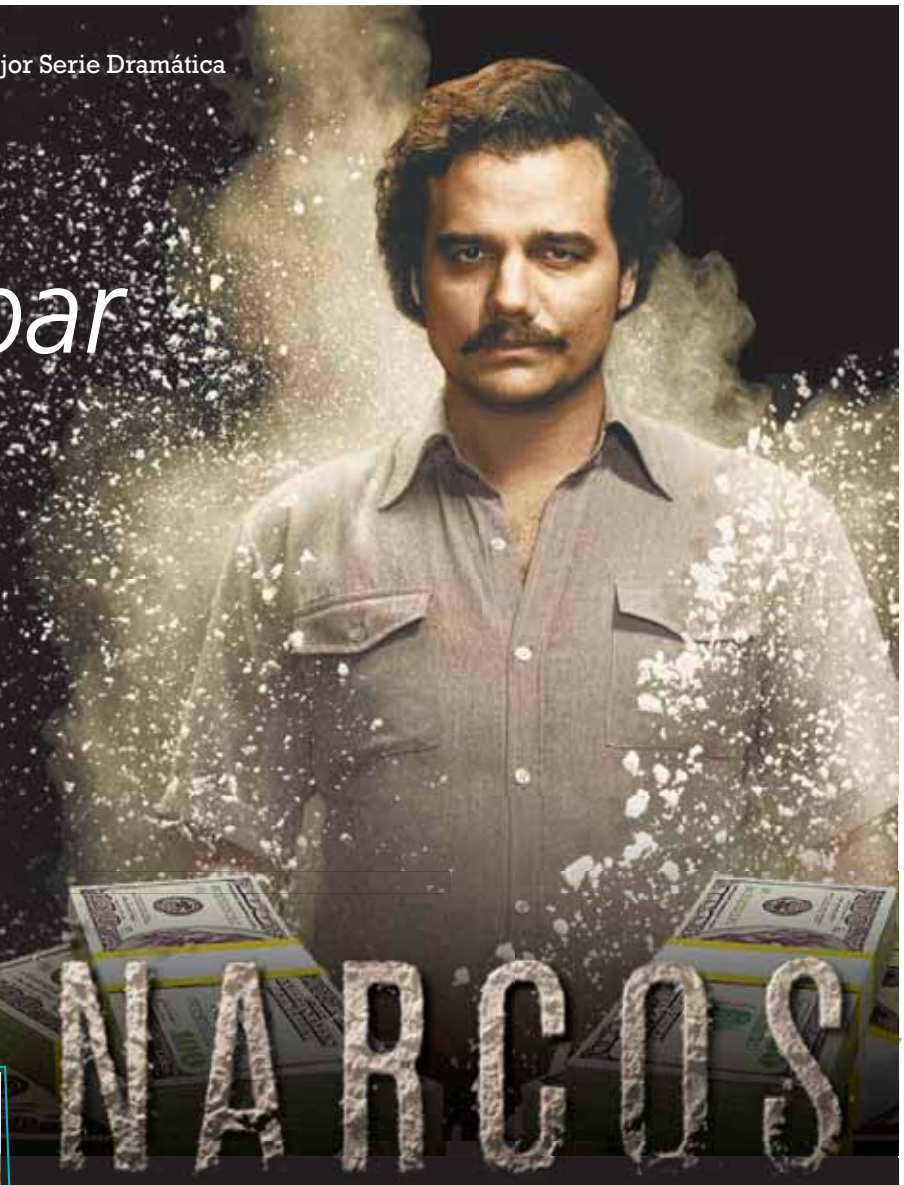

Netflix usó la imagen del narcotraficante para llegar al público latinoamericano. La serie Narcos relata la lucha entre los carteles y la agencia antidrogas estadounidense

Sara Puig / AFP |

La fascinación que despierta Pablo Escobar está viviendo una época dorada gracias a nuevas películas y series de televisión, que han conquistado al público de todo el mundo contando la vida del narcotraficante colombiano más famoso.

"Lo queramos o no, personajes como el de Escobar son cautivadores, fascinantes y únicos porque transgreden las leyes y son impredecibles", cuenta a la AFP el productor y profesor de la universidad de UCLA Tom Nunan.

"Escobar es un personaje tan colorido, que es muy fácil engancharse a su historia", agrega.

Así lo demuestra "Narcos", el exitoso drama con el que Netflix apostó en 2015 para desembarcar en Latinoamérica y que el domingo compite por dos Globos de Oro a Mejor serie y Mejor actor.

El brasileño Wagner Moura ("Tropa de Élite") interpreta al líder del cartel de Medellín, que puso en jaque a Colombia librando sangrientas guerras con sus enemigos de Cali y el propio gobierno para convertirse en el dueño del mercado de la cocaína.

Escobar no dudó en usar su fortuna para ayudar a los más pobres, por lo que muchos le llamaban "Robin Hood", y hasta el último momento aspiró a presidir el país.

Como símbolo de su poder, y en busca de su propia seguridad, llegó a ofrecer saldar la deuda externa del Estado.

La serie ha traspasado fronteras hasta conquistar a los 70 millones de abonados de Netflix gracias al punto de vista de la trama, relatada desde el agente de la agencia antidrogas estadounidense DEA Steve Murphy (Boyd Holbrook), que persiguió al narco hasta su muerte en 1993.

El impacto de "Narcos" viene acompañado de otras producciones de Hollywood, que también quieren saciar la curiosidad del espectador por conocer los misterios que rodean al barón de la droga.

"Cuando una estrella de cine interpreta a un personaje como éste, lo termina glorificando hasta convertirlo muchas veces en un icono pop", apunta Nunan.

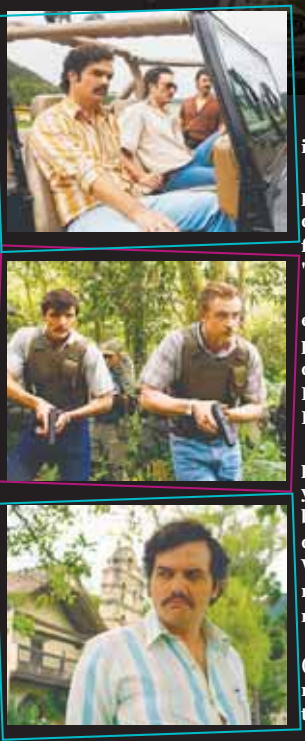

La serie cuenta con locaciones de Colombia y actores latinoamericanos. Foto: Agencias

Es el caso del oscarizado actor puertorriqueño Benicio del Toro, que en 2014 enfatizó la parte más familiar del capo colombiano en "Escobar: Paraíso perdido".

En 2017 se estrenarán "Mena", en la que Tom Cruise encarnará al piloto estadounidense Barry Seal que trabajó para su cartel, y "El Patrón", con el colombiano John Leguizamo.

De su lado, el matrimonio español formado por Javier Bardem y Penélope Cruz protagonizará la biografía titulada "Escobar", basada en las memorias de la periodista Virginia Vallejo, la amante preferida del capo con la que prácticamente tuvo una doble vida.

"Es realmente una casualidad (que haya todas estas producciones) porque siempre ha habido interés en Escobar", subraya Nunan.

- De Pablo a El Chapo - Pero la fiebre que están generando las películas y las series sobre el narcotraficante no ha sentado muy bien en Colombia, a pesar de haber producido en los últimos años las telenovelas "El Capo" y "Escobar, el Patrón del Mal".

Críticas

Muchos critican en particular a Netflix por escoger la vida de Escobar como tema para aterrizar en Latinoamérica, en lugar de ver más allá del problema de las drogas que durante años ha estigmatizado la región.

En opinión del experto Omar Rincón, crítico de televisión en el diario colombiano El Tiempo, el servicio de vídeos en línea optó por esta historia como garantía de éxito porque "Pablo Escobar produce dinero aún después de muerto".

El protagonista de la serie defendió en una reciente entrevista con la AFP que "el narcotráfico es una realidad para todos los países latinoamericanos" que debe ser contada.

"La serie cuenta precisamente cómo comenzó, cómo se involucraron en esa guerra antidrogas (con Estados Unidos) y (cómo) la convirtieron en una guerra equivocada", dijo Wagner.

La fascinación por Escobar puede encontrar pronto competencia en la figura de Joaquín "El Chapo" Guzmán, el capo mexicano más importante.

La semana que viene se estrena en México "El Chapo: El escape del siglo", sobre su segunda fuga de la cárcel que terminó precisamente el viernes al ser recapturado.

En Hollywood, mientras, ya comienzan a sonar con fuerza varios proyectos para narrar su vida.

"El subgénero de los narcotraficantes no ha tenido nunca mucho éxito en la industria", asegura Nunan. "No hay riesgo de saturar al público".

El año 2014 fue el más movido de Snapchat, porque se enviaron 1.400 millones de fotos

Las historias fueron reproducidas 500 millones de veces

La aplicación se encuentra disponible para iPhone y Android

Es de forma gratuita y solo para mayores de 11 años

REDES // La Vereda del Lago fue el sitio escogido para la transmisión

Maracaibo tuvo su "Live" en Snapchat

iam endre velit, sim ver aue velit, sim ver autpat iam endre velit, sim ver avelit, sim ver aue velit, sim ver autpat. **Foto: Agencias**

Decenas de personas mostraron a través de sus perfiles los atractivos turísticos y culturales de la ciudad. La Basílica fue otro de los espacios más destacados

SNAPCHAT

Es una aplicación móvil dedicada al envío de archivos, los cuales "desaparecen" del dispositivo del destinatario entre uno y diez segundos después de haberlos visto. Su icono de representación es un "fantasmita".

▸**Redacción |**

Maracaibo tuvo el privilegio de convertirse en la primera ciudad de Venezuela en tener un canal especial en la Red Social Snapchat para hacer una transmisión "en vivo". Decenas de personas mostraron, a través de sus perfiles, los atractivos turísticos y culturales de la ciudad.

Uno de los sitios que más resaltó durante la transmisión fue el parque Vereda del Lago, el cual ya cuenta con un filtro especial para los usuarios de esta Red Social. La Basílica de Nuestra Señora de la Chiquinquirá fue otro de los espacios más destacados.

Liz Mary González, directora de la Oficina de Administración de Social Media de la Alcaldía de Maracaibo, celebró la selección y destacó la importancia de este tipo de iniciativas que resaltan el compromiso ciudadano con su entorno.

intertitulo

"Nos sentimos afortunados, de ser la primera ciudad de Venezuela en tener su espacio en esta Red Social que ha logrado captar la atención de tantos usuarios en la ciudad", destacó.

Esta Red Social escoge diariamente diversas ciudades del mundo para hacer las transmisiones "en vivo" a través de un time line especial o canal y la capital zuliana fue la primera de Venezuela en ser seleccionada, afirmó.

Móviles

Crean aplicación para descubrir quién te da más *likes* en Instagram

▸**Redacción |**

Esta red social es una de las más utilizadas. **Foto: Agencias**

Instagram es una red social que puede ser muy competitiva, para sondear quien tiene más seguidores y más likes. Con una nueva aplicación se puede descubrir quién te da más likes en Instagram de forma sencilla y gratuita.

Gracias a BestBuddies puedes conocer quién te hace más likes en Instagram, ya que elabora un listado de las 10 personas que más likes te dan, e indica cuál es el porcentaje de likes que han realizado sobre tu total de fotos subidas. Sin lugar a dudas, un sistema muy cómodo.

BestBuddies, gratuito y muy sencillo. Una vez accedemos a la web del servicio nos hemos de identificar con nuestras credenciales de Instagram, pero se nos promete que no se va a publicar nada en nuestro nombre. Deberemos esperar unos segundos a que se elabore la lista, que realmente tienen como objetivo que nos animemos a descargar una app de los creadores de la página.

Después de la espera tendremos el listado a nuestra disposición, y lo podremos compartir de forma cómoda en Instagram, Facebook y Twitter. Desde luego, resulta sencillo averiguar quién te hace más likes en Instagram.

Por supuesto, esta web es gratuita, sólo incluye la mencionada publicidad, que no resulta demasiado invasiva. Es fácil de usar y rápida, así que no podemos dejar de recomendarla para los adictos a esta red social de fotografía.

Avance

Crean primer auto volador

Este prototipo pesa 200 kilos y posee ocho rotores. **Foto: Agencias**

▸**Redacción |**

El auto del futuro ya existe y es un drone que vuela con piloto automático. El prototipo EHang 184 tiene capacidad para transportar a una persona

Este revolucionario vehículo fue desarrollado por la compañía china fabricante de drones EHang.El drone despega, vuela y aterriza solo, controlado por una tableta. Soporta un peso de hasta 100 kilos y tiene una autonomía energética de 23 minutos, lo que no es poco para trasladados interurbanos, considerando que no lo detiene ningún embotellamiento.

Los creadores aseguran que superó todas las pruebas. Ya fue testeado exitosamente más de cien veces, sin sufrir inconvenientes.

El EHang 184 pesa 200 kilos, tiene cuatro brazos y un total de ocho rotores. Para simplificar el estacionamiento, las extremidades se pliegan.

Alcanza una velocidad de 100 kilómetros por hora y puede llegar a cubrir una distancia de 38 kilómetros. La batería tarda entre tres y cuatro horas en cargarse completamente.

CLASIFICADOS

Contacta al
261-8003100
261-8003151

avisos@versionfinal.com.ve // comercializacion@versionfinal.com.ve

A-00011816

A-00011195

A-00011199

A-00011805

A-00011802

A-00011819

A-00011817

A-00011206

A-00011187

A-00011807

A-00011804

A-00011821

A-00011189

A-00011179

A-00011803

A-00011809

A-00011808

A-00011957

A-00011191

A-00011180

A-00011801

A-00011810

A-00011823

A-00011197

A-00011192

A-00011818

OZONO REPARACION Y VENTA DE TODAS LAS MARCAS DE FILTROS DE OZONO Y ELECTRICIDAD EN GENERAL. TRABAJOS GARANTIZADOS A DOMICILIO. SR. ENRRIQUE BALZA. TFNO.: 0414-1691820 / 0426-8374136/0261-4194079/0261-7293967
A-00011938

PARA LA VENTA JUMBO EXCAVACIONES Y/O DEMOLICIONES PRECIO NEGOCIABLE. PARA INFORMACION SR HENRY 0414-6125934
A-00011945

SE VENDE CAMARO AÑO 74 MODELO TRANFORME LATONIADO Y PINTADO LISTO PARA ARMAR A SU GUSTO PRECIO NEGOCIABLE 0424 - 6449676
A-00011973

A-00011202

A-00011820

A-00011173

A-00011174

A-00011175

A-00011201

VENDO CAVAS CONGELADORAS 0424-698-51-83
A-00011963

A-00011176

A-00011177

A-00011178

A-00011959

A-00011190

A-00011204

A-00011205

A-00011193

A-00011806

A-00011949

EL ROSAL | VIVIENDAS

INMUEBLES

VIVIENDAS | VENTA

TIBISAY VENDE CASA SECTOR LA RINCONADA LOS LIMONSITOS AV PRINCIPAL CASA CON LOCAL GRANDE. HECHO 2 HABITACIONES, GARAJE, CERCA DE LA GALLERA. 4.00000 0261-7190028, 0414-6322720
A-00011979

TIBISAY VENDE QUINTA LA POMONA.PLATABANDA POR EL PINAR. SALA COMEDOR. 6 HABITACIONES. 4 BAÑOS.ESTACIONAMIENTO 5 VEHICULOS. LISTO PARA HABITAR. BS. 8800 / 0261-7190028 / 0414-6322720.
A-00011978

VENDO CÓMODA CASA MUCHO TERRENO TODOS LOS SERVICIOS CON DOUMENTOS EN REGLA 0424-6206551
A-00011965

NEGOCIOS | VENTA

EN VENTA COOPERATIVA DE SEGURIDAD

INSCRITA EN TODOS LOS ENTES DEL ESTADO. INTERESADOS SOLICITAR INFORMACION A TRAVES DE EL CORREO coopremin@live.com 0261-4175156
A-00011954

DE FIESTA

ALQUILER DE FESTEJOS

A-00011948

TIBISAY AGENCIAS DE FESTEJOS SILLAS MESAS TOLDOS MANTELERIA ROBOT LED MIMOS, SANCOS, TAMBORES, FILMACION VIDEO BEEN FOTOGRAFIA, AGRUPACIONES AREA LIVING PASAPALOS REPOSTERIA, FACEBOOK TIBISAY EVENTOS TLF: 0261-7190028 WHATSAPP 0414-6322720
A-00011976

MARIACHIS

A-00006335

MARIACHI AUTENTICO JALISCO PARA TODO TIPO DE EVENTO SHOW BAILABLE SHOW JUANGA SOMBRERO PRESENCIA CONTRATACIONES 0414-6120392/ 04165682943/ 0261-3295373/ 04246915888 / CORREO ELECTRONICO: MARIACHI_AUTENTICOJALISCO@HOTMAIL.COM
A-00010494

MARIACHI NUEVO JALISCIENSE MARCANDO LA DIFERENCIA EN EL ZULIA. MUSICOS PROFESIONALES AMPLIO REPERTORIO Y TRAYECTORIA EN EL GENERO DE LA MUSICA MEXICANA, PARA TODO TIPO DE EVENTO. VISITENOS EN FACEBOOK: RAMON DARIO DABOIN INSTAGRAM: DARIO6318 PIN: 53172IC5. TFNOS: 0424-5696673 / 0261-4156273 WS: 0426-1690424
A-00011751

TIBISAY Y SU MARIACHI INTERNACIONAL LA LEYENDA DEL MARIACHI EN EL ZULIA LO MEJOR DE LA MUSICA MEXICANA PUNTUALIDAD PRESENCIA TLF:02617190028/ WHATSAPP 0414-6322720 INSTAGRAM EVENTOSTIBISAY18
A-00011975

ORGANIZADORES DE EVENTOS

TIBISAY EVENTOS ELEGANTES SALONES EQUIPADOS DE 50 A 500 INVITADOS CON TODO, DECORACION, DESCORCHE, MUSICA, ATENCION, ESTACIONAMIENTO, QUINCEAÑOS, BODAS, EMPRESAS FIESTAS NAVIDEÑAS TLF:0261-7190028/0414-6120848 WHATSAAP 0414-6322720.
A-00011977

GRUPOS BAILABLES

GRUPO MUSICAL RUMBA SHOW CON LA MEJOR MUSICA PARA TODO TIPO DE FIESTAS SONIDO INCLUIDO 0261-2118568 / 0416-6619643 / 0414-6436561 Dan Avila.
A-00011942

GASTRONOMÍA

COMIDAS TÍPICAS

A-00011948

SALUD

PRODUCTOS LIGHT

A-00011972

SERVICIOS

COLCHONES

COLCHONERIA MARA NORTE

REPARACIÓN FABRICAIÓN VENTA DE TODO TIPO DE COLCHONES BOX SPRINX ORTOPEDICOS SEMIORTOPEDICOS OFERTAS PERMANENTES GARANTIA TRANSPORTE A DOMICILIO GRATIS 0261-9953169 / 0426-8007473
A-00011892

ELECTRÓNICA

A-00008629

EMPLEO

EL CASTILLO TU CENTRO TEXTIL

SOLICITA PERSONAL FEMENINO DE BUENA PRESENCIA, PARA TRABAJAR EN EL AREA DE VENTAS. INTERESADAS DIRIGIRSE PARA ENTREGAR RESUMEN CURRICULAR, DESDE EL LUNES 11/01/2016 HASTA EL MIERCOLES 13/01/2016 DESDE LAS 08:30 A.M, DIRECCIÓN: AV. LA LIMPIA EDIF... EL CASTILLO...
A-00011962

INSTITUTO JUVENTUD SOLICITA DOCENTES, ASIGNATURA, QUIMICA, CASTELLANO, BIOLOGIA, EDUCACION FISICA, FISICA, MATEMATICA, ENVIAR CURRICULUM uejuventud@hotmail.com. SECTOR LA LIMPIA LOS ACEITUNOS 0261-7549675/ 0424-6601303
A-00011952

SE SOLICITA PERSONAL PROFESORES DE DIBUJO TÉCNICO, INFORMATICA, FISICA. MATEMATICA. SOCIALES. Y OBREROS. INFORMACION AL 0261-7869860. CONSIGNAR CURRICULUM A LA DIRECCION: nuestro_saman@hotmail.com
A-00011961

SPCP 24, C.A.
SPCP 24
SOLICITAMOS
OFICIALES DE SEGURIDAD.
TRABAJO INMEDIATO. PAGO
PUNTUAL, CESTA TICKETS,
BENEFICIOS DE LEY.
TELF:
0261-9357382
0261-9951871
A-00011947

SOLICITO CHICAS MAYORES DE EDAD PARA TRABAJAR COMO DAMA DE COMPAÑIA SUELDO A PAGAR 25.000 SEMANAL 0414-6326138
A-00011966

FUMIGACIONES

A-00011203

A-00011188

SERVICIOS

FUMIGACIONES

A-00011194

FUMIGACIONES TECNICAS COMBAT FULLERS. ANTIALERGICAS NO DAÑA TU SALUD, NIÑOS, MASCOTAS, CONTROLANDO CHIRIPAS, CUCARACHAS, RATAS, MURCIELAGOS, PALOMAS, HORMIGAS, GARRAPATAS. GARANTIZADAS. 0414-3621558/0416-6621097/0261-7326591
A-00011185

FUMIGACIONES TECNICAS COMBAT FULLERS

ANTIALERGICAS NO DAÑA TU SALUD, NIÑOS, MASCOTAS, CONTROLANDO CHIRIPAS, CUCARACHAS, RATAS, MURCIELAGOS, PALOMAS, HORMIGAS, GARRAPATAS. GARANTIZADAS. 0414-3621558/0416-6621097/0261-7326591
A-00011186

A-00011956

PLOMEROS

A-00011200

A-00011958

A-00011198

A-00011184

A-00011181

A-00011182

A-00011196

A-00011183

REPARACIONES DIVERSAS

BI-COCINA REPARAMOS COCINA ELÉCTRICA A GAS TRANSFORMAMOS HORNOS TAPPAN UN AÑO GARANTÍA, TÉCNICOS ESPECIALIZADOS SERVICIOS A DOMICILIO. 0414-1168476/0261-3296596 INSISTA
A-00011097

REPARAMOS LAVADORAS, NEVERAS, AIRES, CAVAS. AIRES CENTRALES, SPLIT, SECADORAS, CONGELADORAS, TODAS LAS MARCAS. ATENDEMOS TODOS EL ZULIA, "TECNITODO" 28 AÑOS ATENDIENDO TODO EL ZULIA, SERIEDAD Y GARANTIA. URB. CALIFORNIA CALLE 44 #15D-72, MCBO. LLAMENOS YA: 0416-7604982 / 0261-7573400.
A-00011899

A-00011900

TECHOS Y TOLDOS

CONSIRVE DYD IMPERMEABILIZA TODO TIPO DE TECHOS, PRESUPUESTO SIN COMPROMISO, GARANTIA, TRABAJOS COSTRUCCION PINTURA HERRERIA TANQUES DE AGUA SUBTERRANEOS, VENTAS AL DETAL TELEFONOS: 0261-7577616/ 0261-9952162/0416-8665817 (MEJORAMOS PRESUPUESTOS)
A-00009902

A-00009903

XIOMARA TE INVITA A DISFRUTAR DE LOS MEJORES SERVICIOS DE LA CIUDAD EN DAMA DE COMPAÑIA EXCELENTE PRECENCIA INFORMACION CON LEO 0414-6169922
A-00011970

CAROLINA HERMOSA TRIGEÑA DELGADA PIERNAS GRUESAS TENGO 20 AÑOS Y ESTOY DISPUESTA A COMPLACERTE 0414-6326138
A-00011969

HOLA SOY ALEJANDRA SOY RELLENITA ALTA PIERNAS GRUESAS Y TENGO 19 AÑOS DESEO EXPERIMENTAR NUEVAS EXPERIENCIAS 0414-6195872
A-00011968

Automotriz

Nuevos dominios delatan actual proyecto de Apple

La firma de la manzana podría ingresar a la industria automotriz. **Foto: Agencias**

▶**Redacción** |

Todas las alertas se dispararon cuando después de sus exitosos productos, Apple registró a finales de 2015 tres dominios: apple.car, apple.cars y apple.auto, aunque ninguno de ellos está todavía activo, destacó ayer la agencia ABC.

Los rumores que refiere www.macrumors.com, sobre la posible incorporación de la compañía de la manzana en la industria automotriz llevan siendo noticia desde que múltiples informes relacionan la empresa, fundada por Steve Jobs, con el lanzamiento de vehículos eléctricos, hito que podrían conseguir en 2019 o 2020.

Según las especulaciones, ya existe un equipo secreto de Apple trabajando en ello, y el registro de los tres dominios en MarkMonitor Inc. en diciembre no hace sino dar más cancha a estas teorías.

Avances

Fabricantes apuestan por los vehículos eléctricos

Este vehículo es presentado en la CES, de Las Vegas, como una alternativa para el futuro. **Foto: Agencias**

▶**AFP** |

Ford, General Motors y Volkswagen han dejado claro que apuestan por los vehículos eléctricos para el futuro, a pesar de que se trata de una pequeña porción de la industria global.

Algunos de los autos presentados en el Consumers Electronics Show (CES) de Las Vegas han sido conceptos o prototipos, pero GM mostró la versión final de su Chevrolet Bolt, cuya producción va a comenzar este año y que espera se convierta en un éxito masivo debido a que tendrá un precio "accesible". Según está previsto, el Bolt estará a la venta a finales de año.

"El Bolt EV es realmente el primer vehículo eléctrico que consigue romper los retos de la larga distancia (320 kilómetros) y del precio ($30 mil)", aseguró la presidenta de GM, Mary Barra, al presentar el vehículo.

ALIMENTACIÓN // La fruta tropical es rica en antioxidantes y contiene un 83% de agua

Los nutrientes que hacen poderoso al mango

Tiene más de 20 vitaminas y minerales que ayudan a tu cuerpo en diferentes aspectos, y que protegen a tu organismo de afecciones como el asma, diabetes y problemas coronarios

▸**Daniel Pereira Zuleta** |
dpereira@versionfinal.com.ve

El mango también es conocido como melocotón de los trópicos, es originaria del sur de Asia y es muy popular desde tiempos antiguos por las tribus indias del trópico y actualmente se produce en todo el mundo, sobre todo en países del Caribe.

La naturópata Bellanira Cabeza, directora de Naturlandia Maracaibo, señala que éste fruto nos ayuda a cuidar el cabello y la piel, al mismo tiempo que nutre y depura el organismo con sus propiedades antioxidantes y diuréticas.

"Existen muchos tipos de mango que varían tanto en color, sabor, forma e incluso en el tamaño de la semilla. Hay mangos verdes, rojos, amarillos o naranjas pero todos tienen en común que la parte carnosa de la fruta es de un tono amarillo dorado. Gracias a su sabor dulce y cremoso es una de las frutas más consumidas en el mundo. Además, contiene más de 20 vitaminas y minerales que nos benefician en varios aspectos".

Esta deliciosa fruta tiene 170 calorías por cada taza de fruta, además tiene 24 gramos de azúcar y 3 gramos de fibra, los mangos son ricos en vitamina C, también tiene una buena cantidad de minerales como el calcio, el cobre, el magnesio y el potasio.

"La cantidad de azúcar que contiene nos permite obtener buena energía durante el día, hay que tener muy claro que el mango se debe consumir moderadamente sin excederse, sobre todo aquellas personas que tiene diabetes tipo 2, precisamente debido al contenido de azúcar que posee", destacó la nutricionista Andrea Parra, del Centro Clínico La Sagrada Familia.

El mango se puede comer solo o acompañado de otras frutas, como en una ensalada de frutas por ejemplo, se pueden preparar deliciosos postres, como puede ser la jalea de mango, es delicioso en jugos solo o batido con otras frutas.

De esta manera se logra tener todos los nutrientes del mango, sin dejar a un lado lo más importante que son los beneficios que aporta a todo el organismo.

Ayuda a bajar de peso

El mango contiene un 83 % de agua, y a pesar de su sabor dulce nos aporta pocas calorías y azúcares fácilmente asimilables. Es por ello que el mango es recomendable para estar presente en dietas de adelgazamiento, es un poderoso desayuno y efectivo laxante, pues la fibra del mango junto a la fructosa que tiene facilita el tránsito intestinal, previniendo así el estreñimiento de una manera fácil y eficaz. Al consumirla brinda una sensación de saciedad, proporcionando una elevada cantidad de agua y evitando la ingesta de calorías y grasas innecesarias.

83 por ciento de agua posee esta fruta tropical. Ofrece más de 20 vitaminas para potenciar el organismo y su dulce sabor, pese a ser alto, aporta calorías y azúcares de fácil asimilación.

Previene el asma

Los riesgos para el desarrollo de asma son más bajos en las personas que consumen una gran cantidad de ciertos nutrientes.

"Uno de estos nutrientes es el betacaroteno, que se encuentra en el mango, la papaya, los albaricoques, o el brócoli. El betacaroteno, un pigmento que sale de los colores rojo anaranjado y amarillo, provee una gran cantidad de vitamina A, que es ideal para evitar el desarrollo del asma", sostuvo la nutricionista Andrea Parra en entevista con Versión Final. Pero hay mucho más.

Fortalece el corazón

La fibra, el potasio y el contenido de vitaminas que contienen los mangos, ayudan a prevenir enfermedades cardiovasculares. Muchos estudios han demostrado que un aumento en la ingesta de potasio y una disminución del sodio son es la combinación perfecta para reducir el riesgo de enfermedades relacionadas con el corazón.

Protege los ojos

El antioxidante Zeaxantina que se encuentra en el mango, filtra los rayos de luz azul dañina, y se cree que desempeña un papel protector en la salud de los ojos. Diversos estudios han demostrado que una mayor ingesta de todas las frutas en general, 3 o más porciones al día, disminuye el riesgo de la degeneración macular asociada a la edad.

Para la salud ósea

Un bajo consumo de vitamina K ha sido asociado con un mayor riesgo de fractura ósea. Por tanto, el consumo adecuado de vitamina K, presente también en el mango, es importante para mejorar la absorción de calcio esencial para nuestros huesos.

El calcio, el cobre, el magnesio y el potasio están presentes en la fruta como nutrientes primarios. También tiene zeaxantina, un antioxidante que protege a los ojos. Su espectro de vitamina K acelera la absorción del calcio.

Previene el cáncer

Las dietas ricas en betacaroteno también puede desempeñar un papel protector contra el cáncer de próstata, según un estudio realizado por la Escuela de Salud Pública de la Universidad de Harvard (EEUU) y se ha demostrado que tiene una relación inversa con el desarrollo de cáncer de colon.

CARDIOLOGÍA // Investigadores de la Universidad de Waterloo lanzan exitoso prototipo

Crean un dispositivo para predecir ataques al corazón

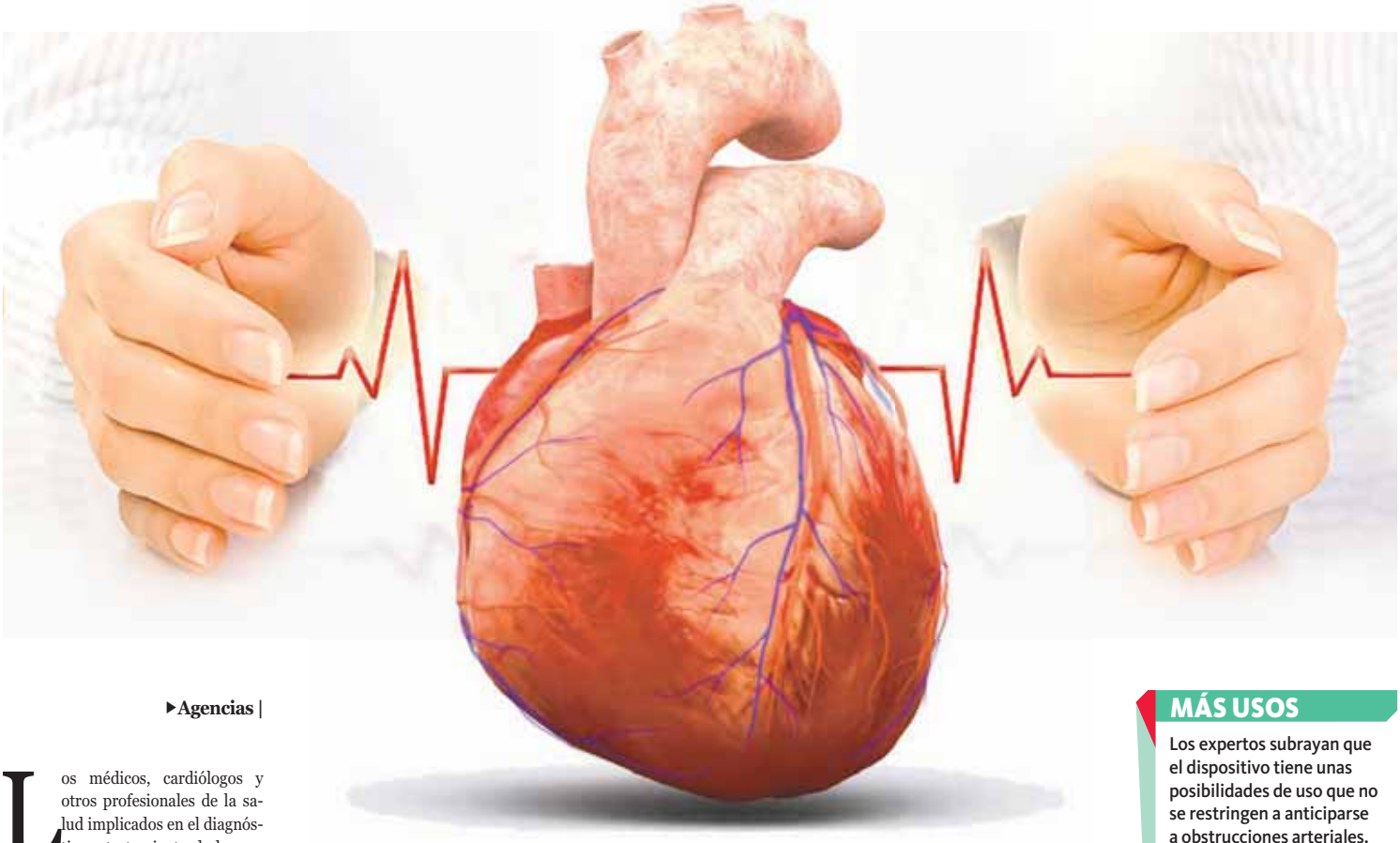

El sistema monitorea el flujo de sangre en distintos puntos arteriales sin siquiera entrar en contacto con la piel del paciente. Tiene la capacidad de cruzar y analizar cantidades de datos simultáneamente

▸**Agencias** |

Los médicos, cardiólogos y otros profesionales de la salud implicados en el diagnóstico y tratamiento de las enfermedades cardiovasculares utilizan un arsenal de pruebas de laboratorio y de estudios de proyección de la imagen para determinar, con la máxima precisión posible, los factores de riesgo que pueden repercutir en la salud sus pacientes.

Las más comunes van desde el examen físico, los antecedentes familiares, el análisis de sangre o la prueba de la tensión hasta estudios con tecnología más compleja, como el ecocardiograma, el electrocardiograma, el cateterismo cardiaco o la resonancia magnética cardíaca.

Gracias a ellas se puede crear un retrato bastante fiable del corazón, de sus vasos sanguíneos y de la actividad de estos; lo que puede ayudar a detectar un ataque de corazón, una angina de pecho o una arritmia.

Sin embargo, la realización de todas estas pruebas supone una importante inversión de recursos por parte del Sistema Sanitario, un significativo esfuerzo por parte del personal sanitario y una gran paciencia por parte del paciente, quien tendrá que exponerse a algunas pruebas intrusivas y dolorosas. Esto se une a que el uso de estos aparatos se restringe al monitoreo en reposo a corto plazo.

7

Son las clasificaciones de las cardiopatías: Congénitas o simples, adquiridas, isquémicas, hipertensivas, valvulares, miocardiopatías y trastornos del ritmo o de conducción

Tecnología de vida

Investigadores de la Universidad de Waterloo acaban de encontrar la solución a estos problemas. Han desarrollado un revolucionario sistema que monitoriza los signos vitales del paciente, según publicó esta semana el portal especializado de información digital Prnoticias.

La tecnología, denominada Coded Hemodynamic Imaging, constituye el primer sistema portátil que controla el flujo de sangre de un paciente en múltiples puntos arteriales simultáneamente y sin que haya contacto directo con la piel.

"Este dispositivo virtual mide el comportamiento del flujo sanguíneo en varias partes del cuerpo y transmite las mediciones a un ordenador para el control continuo. Esta recolección continua de datos en diferentes partes del cuerpo proporciona, además, una imagen más completa de lo que está sucediendo en el cuerpo que con los tradicionales métodos, pues estos solo permitían centrarse en un solo punto", explica Robert Amelard, doctorando en ingeniería de diseño de sistemas en Waterloo.

La cardiopatía puede englobar a cualquier padecimiento del corazón o del resto del sistema cardiovascular. Habitualmente se refiere a la enfermedad cardíaca producida por asma o por colesterol. La atienden, con mejor eficacia, los cardiólogos

Robert Amelard ganó un premio AGE-WEL en Tecnología y Envejecimiento a principios de este año para apoyar el desarrollo de su sistema de ayuda a la independencia de las personas mayores.

Pero además, el dispositivo permite escanear múltiples pacientes a la vez, por lo que se le atribuye "un gran potencial en situaciones de emergencia o escenarios de catástrofe donde el número de víctimas sea masivo", comenta el profesor Alexander Wong, de la Facultad de Ingeniería en Waterloo. El catedrático de Investigación en Medicina de Sistemas de Imagen de Canadá subraya que esta tecnología "!proporciona un enfoque más predictivo que las herramientas tradicionales".

MÁS USOS

Los expertos subrayan que el dispositivo tiene unas posibilidades de uso que no se restringen a anticiparse a obstrucciones arteriales. Según aseguran, podría ser ideal para la evaluación de pacientes con quemaduras dolorosas, enfermedades altamente contagiosas, o bebés neonatales en cuidados intensivos cuyos diminutos dedos dificultan el monitoreo tradicional.

MUERE MARIA FILIPIS, CORREDORA DE F1

Fue a primera mujer en participar en una carrera de Fórmula 1, murió ayer a los 89 años de edad. La italiana corrió en cinco grandes premios entre 1958 y 1959, con un décimo puesto en el GP de Bélgica, en Spa-Francorchamps, como mejor resultado.

GREIVIS VÁSQUEZ SE RECUPERA

El escolta de los Bucks continúa el proceso de rehabilitación luego de que le retiraran partículas óseas del tobillo.

LIGA BBVA // El Barcelona se consolida como líder de la Primera División

HAT-TRICKS ENGALANAN JORNADA ESPAÑOLA

Messi consiguió su primer triplete de la temporada, mientras que el de Bale fue su primero en la Liga Española

Messi la encajó en la portería del Granada en los minutos 8, 14 y 58. Sentenció el partido desde la primera mitad

Bale reventó las redes al 22, 49 y 63, en la goleada del Madrid ante el Deportivo La Coruña

▸Redacción Deportes | deportes@versionfinal.com.ve

Zidane se estrenó con victoria ante La Coruña, Bale logró un triplete y Barcelona, de la mano de Messi y Neymar no perdonó al Granada. Así se resume la jornada de ayer del fútbol español.

Los habituales pitidos que se escuchaban en el Bernabeu se convirtieron en ovación ante la salida de Zinedine Zidane como entrenador del conjunto merengue, y que se vistió de gala para conseguir su primera victoria de la temporada como mandamás del primer equipo del Madrid, 5-0 ante el Depor. Los protagonistas del estreno del francés fueron Gareth Bale y Karim Benzema, quienes consiguieron un triplete y doblete, respectivamente.

Neymar y Suárez se encuentran igualados a 15 goles, liderando la tabla de anotadores de España

El del inglés fue su primero en la Liga, mientras que el del francés corresponde al tercero de la campaña.

Baile catalán

La dupla sudamericana le dio una clase magistral al equipo de Peñaranda en el Camp Nou, quien jugó 72 minutos de partido donde no tuvo claros espacios de ataques pues la defensa catalana mermó cualquier intento del criollo de llegar al área y hacer algún remate. De hecho, sólo en la primera mitad, los nazaríes tuvieron apenas un claro ataque en los alrededores de Bravo, y fue con un tiro desviado de Rochina desde la frontal, al filo del descanso, reseñó EFE.

Pero la ofensiva del Barcelona, que terminó ganando 4-0, arrancó más temprano que tarde con el primer gol del Messi al minuto 8 con asistencia de Arda, aún cuando los visitantes llegaron a usar dos líneas de cinco jugadores para la defensa. No salió el Granada a esperar al Barça, tampoco a buscarlo, y pagó esa indefinición táctica y su falta de convicción para soñar con hacer algo grande en la casa azulgrana.

En el minuto 14, el tridente hizo conexión para marcar el segundo gol del cotejo, de autoría de Messi. El cuadro rojiblanco se marchó al descanso con solo dos unidades en contra, pero le podían haber caído perfectamente media docena.

Pero los locales marcaron el paso nuevamente y al 58 Messi completó su primer triplete de la temporada gracias a un remate de Neymar que picó en el palo frente al argentino y que logró meter entre las redes granadinas.

Ya con el partido sentenciado a favor de los catalanes llegó la última diana del encuentro, de autoría de Neymar, al minuto 83 gracias a la asistencia de Álves, para consolidarse como el líder goleador de la Primera División española hasta la fecha.

La Liga

Miku jugó en derrota del Rayo

El criollo vio acción durante 63 minutos. **Foto: Agencias**

▸Redacción Deportes

El atacante vinotinto Miku Fedor, vio acción ayer en el encuentro en el que el Levante superó (2-1) al Rayo Vallecano en el Ciutat de València en una gran segunda parte en la que los valencianos doblegaron con claridad aun rival apático que solo despertó en los instantes finales del choque, apuntó EFE.

Una pobre primera mitad de ambos equipo dio paso a un segundo tiempo de mayor calidad en el que el Levante fue netamente superior al Rayo de Paco Jémez, que no fue merecedor de un mejor resultado en su visita a Valencia.

El delantero criollo jugó durante 63 minutos, donde pasó sin mayor novedad.

FA Cup

Arsenal y City van por la Copa

▸EFE |

El Arsenal, el vigente campeón, recibió en el Emirates Stadium a un Sunderland más pendiente de salir de los puestos bajos de la Premier League del torneo copero. Sufrieron más de lo previsto los 'Gunners', que tuvieron que remontar el tanto inicial de Jeremain Lens para acabar ganando por 3-1, con goles de Joel Campbell, Aaron Ramsey y Olivier Giroud.

Menos problemas tuvo el Manchester City, que se enfrentó a otro 'primera': el Norwich. En Carrow Road, los pupilos de Manuel Pellegrini no dieron opción a los 'Canaries', a los que derrotaron por un contundente 0-3. Sergio Agüero, Kelechi Iheanacho y Kevin De Bruyne fueron los autores de los goles 'Citizens' en un choque en el que Pellegrini introdujo siete cambios.

SERIE A // El venezolano podría ver hoy sus primeros minutos como rosanero

EL PALERMO CONVOCA A ARTEAGA

El zuliano de 21 años ha sostenido entrenamientos desde el primer día con el club. El Palermo busca su sexta victoria de la temporada

▸Redacción Deportes |
deportes@versionfinal.com.ve

El criollo debutaría hoy en la Serie A. **Foto: Agencias**

Manuel Arteaga fue convocado para disputar el que sería su primer partido como artillero del Palermo, equipo para el que milita desde el 29 de diciembre.

El venezolano, quien partió en el último mes del año al viejo continente para someterse a los exámenes de rigor y completar su traspaso al club italiano, podría ver hoy, desde las 10.00 de la mañana HLV, sus primeros minutos en la primera división de la Serie A cuando enfrente al Verona, en la 19ª fecha de la Calcio.

El Palermo saldrá hoy a buscar su sexta victoria de la temporada en 19 partidos disputados, de los cuales ha empatado tres y perdido 10. De ganar, el equipo se alejaría del foso de la tabla italiana. Actualmente los rosaneri cuentan con 18 puntos, apenas dos más que el Frosinone, quien se encuentra en la zona roja del descenso.

Las águilas de Ballardini llegan a Verona luego de caer en dos oportunidades, ante el Sampdoria (2-0) y el Fiorentina (1-3) respectivamente.

La última vez que el equipo del zuliano conoció la victoria fue el 12 de diciembre, cuando recibieron y golearon al Frosinone 4-1.

23

goles marcó Arteaga en su estadía con el Zulia FC. Seis de ellos fueron en el Clausura y 17 en el Adecuación, donde culminó como el mejor anotador

Salo regresa en igualada del Albion con el Bristol

▸Redacción Deportes |

Salo jugó el partido completo de la FA Cup. **Foto: @WBAFCofficial**

Salomón Rondón, el delantero vinotinto que juega para el West Bromwich Albion, regresó ayer a las canchas luego de ser suspendido por tres partido tras cabecear a uno de sus contrincantes en el encuentro del 19 de diciembre ante el Bournemouth, y que los baggies perdieron 1-2.

En su partido de regreso, de la FA Cup ante el Bristol City, el criollo jugó los 90 minutos donde no pudo anotar ni asistir un gol, para extender su sequía goleadora. El caraqueño no conoce lo que es marcar en las redes inglesas desde el pasado 31 de octubre ante el Leicester City

A pesar de la situación del criollo, el Albion logró igualar a dos el partido gracias a goles de Berahino (67') y Morrison (90'+4'), quien salvó al equipo, en los últimos segundos, de perderse la FA Cup y obligandolos a disputar un partido de desempate, el jueves 19 de enero, para conocer la oncena que pasará a la siguiente ronda de la Copa inglesa.

Calcio

La Roma y el Milan empatan

Los equipos se enfrentaron en un duelo a muerte. **Foto: AFP**

▸EFE |

Roma y Milan empataron a uno, con goles del alemán Antonio Rudiger y del eslovaco Juraj Kucka, en un partido que los romanos jugaron bien en la primera mitad antes de perderse completamente en la segunda, en la que los milaneses reaccionaron y pudieron incluso hacerse con los tres puntos.

El Roma empezó el duelo con buen ritmo y logró adelantarse a los cuatro minutos de juego, con una volea del alemán Antonio Rudiger, tras un centro del bosnio Miralem Pjanic. Con el 1-0 en el marcador, el Roma bajó la intensidad y defendió la ventaja hasta el descanso.

La Roma volvió a decepcionar a nivel de aptitud y la posición del técnico Rudi Garcia vacila aún más

El Milan cambió de actitud en la segunda mitad y empató el partido nada más saltar al campo gracias a un cabezazo del eslovaco Juraj Kucka (m. 50), a pase del japonés Keisuke Honda. El equipo del serbio Sinisa Mihajlovic cogió confianza y siguió apretando, rozando el tanto de la victoria de nuevo con Kucka, que falló a pocos metros de la portería.

Los romanos jugaron una pésima segunda parte, sin poner en apuros a la defensa rival en ninguna ocasión. La afición romanista se mostró muy molesta con el equipo y protestó con una fuerte pitada tras el final del duelo.

Sin embargo, los dos equipos salen de este partido con sensaciones opuestas. El Milan disputó un buen partido y demostró estar al lado de su entrenador, Sinisa Mihajlovic, que veía peligrar su puesto.

CICLÍSMO // El pedalista andino fue la sorpresa de la jornada en Táchira

MENDOZA GANA SEGUNDA ETAPA DE LA VUELTA

El ciclista, oriundo del estado Trujillo, es el líder de la clasificación general, y completó la segunda etapa del recorrido andino en tres horas y 17 minutos

La competencia continúa hoy en el circuito de las avnidas España y 19 de abril. **Foto: Prensa IDT**

▸Redacción Deportes |
deportes@versionfinal.com.ve

José Mendoza, ciclista novato del equipo Café Flor de Patria, ganó la segunda etapa de la Vuelta al Táchira tras detener el crono en 3:17.20 luego de recorrer 134 kilómetros del Circuito en Rubio y ruta a Concafé.

El trujillano expresó a la prensa de Venezuela Multisport que no estaba seguro de lograrlo en la final "pero Dios sabe que hemos luchado por esto. Gracias a Dios se nos ha dado la oportunidad". Mendoza aprovechó el momento para saludar y agradecer a su familia por le apoyo que le han dado durante su carrera.

En el podio del segundo tramo le acompañaron Jonathan Camargo de JHS Aves y Jorge Abreu de Amo Táchira, en el segundo y tercer lugar, respectivamente.

Resultado anterior

En la primera etapa destacó el pedalista venezolano Orluis Aular, quien se adjudicó la primera etapa de la Edición 51 de la Vuelta al Táchira 2016.

Aular, del equipo Gobernación de Yaracuy, se impuso con un tiempo de 2 horas, 26 minutos y 18 segundos tras completar los 102 kilómetros que conectan la ciudad de San Cristobal con Tariba, informó el Instituto del Deporte Tachirense (IDT) a través de su cuenta en la red social Twitter (@IDTprensa).

46
kilómetros por hora fue la velocidad promedio de los pedalistas en la segunda etapa que recorrió 134,9 kilómetros de tierras tachirenses

La clasificación general está comandada por José Mendoza con 5 horas, 43 minutos y 28 segundos, seguiro de Jonathan Camargo, a cuatro segundos, y Jorge Abreu, quien se ubica a cinco segundos del primer lugar. En esta edición de la Vuelta compiten 146 ciclistas: 105 de categoría élite y 41 Sub 23, en representación de Venezuela, República Dominicana, Colombia, Italia, México y Costa Rica, quienes recorrerán la mayoría de los municipios tachirenses y parte de los estados Mérida y Barinas, reseñó AVN.

Voleibol

Venezuela cayó otra vez

Las criollas no pudieron superar a las peruanas. **Foto: AVN**

▸AVN |

La selección nacional de voleibol femenino perdió este sábado contra Perú 3 sets por 0 en el torneo Preolímpico de Voleibol Femenino que se efectúa del 6 al 10 de enero en Bariloche, Argentina.

En el partido, que se inició a las 2:30 de la tarde en Argentina (mediodía de Venezuela) en el gimnasio Pedro Estremador, las venezolanas cayeron en el primer set 25-23 y en el segundo y tercero con pizarra de 25-22, respectivamente.

Venezuela tiene récord de tres juegos perdidos y uno ganado. Las derrotas de Venezuela fueron contra Colombia, Argentina y ahora Perú.

Mañana arranca en Caracas el Mundial Juvenil de Tenis

▸AVN |

El Mundial Juvenil de Tenis se realizará entre mañana y el 17 de enero en las instalaciones de la Federación Venezolana de Tenis (FVT), en Santa Rosa de Lima, Caracas, y contará con la presencia de atletas juveniles de países de la región.

Para esta justa, en la que se disputará la copa Banco de Venezuela Grado 1, están convocados más de 90 jóvenes con edades comprendidas entre los 14 y 18 años de edad, incluyendo a 30 atletas de otras nacionalidades agrupados en el Circuito Junior de la Confederación Sudamericana de Tenis (COSAT).

Miguel Esté, ubicado en el puesto 246 de la Federación Internacional de Tenis, y María Linares, ubicada en el puesto 679, encabezarán la nómina de 16 atletas criollos que buscarán emular a Nicolás Pereira y Milagros Sequera, primeros venezolanos que se titularon campeones de esta justa.

840
cajas de pelotas donó la entidad bancaria, a modo de reducir el costo de inscripción de los tenistas. El banco, además, recuperó cinco canchas deportivas

Leyenda de la foto Leyenda de la foto. **Credito foto**

NBA // El de Golden State se consolida como el mejor en su posición

GREEN SUMA OCHO TRIPLES-DOBLE

El ala pívot ha dejado su huella en la cancha en los últimos cuatro encuentros

▸Redacción Deportes |
deportes@versionfinal.com.ve

Green no deja de brillar en la cancha con sus asistencias. **Foto: AFP**

Talento es lo que sobra en las filas de los Warriors de Golden State. Esta vez la estrella destaca por imponer su marca personal como una de las mejores en la NBA en los últimos 18 años, tras convertirse en el primer que lo consigue desde la 1996-1997, cuando Grant Hill hizo 13, con los Detroit Pistons.

Draymond Green, el alapívot de los Warriors se convirtió la noche del viernes en el primer jugador en la temporada en obtener ocho triples-doble, de los cuales cuatro han sido en los últimos cinco encuentros.

Esta vez Green consiguió 11 puntos, 13 rebotes y 10 asistencias, que lo dejan líder de la liga en ese apartado estadístico.

Los Warriors (34-2) llegaron a cinco triunfos seguidos después de haber sufrido su segunda derrota en la temporada y se afianzan con la mejor marca de la liga y líderes de la División Pacífico.

En el mismo encuentro Klay Thompson volvió a dejar su sello en la cancha tras lograr 36 de los 128 puntos con los que Golden State venció a los Trail Blazers de Portland.

El base Stephen Curry aportó 26 puntos y entregó nueve asistencias y el alero Brandon Rush logró 20 tantos.

Los Trail Blazers (15-24) sumaron tres derrotas seguidas a pesar de que tuvieron al base Damian Lillard alcanzó un doble-doble de 40 puntos y 10 asistencias.

El reserva Allan Crabbe logró 18 puntos y C.J. McCollum logró 17, reseñó EFE.

Pelotero

El deporte recibe otro duro golpe al fallecer Pastor Romero

▸Eliéxser Pirela Leal |

Otro gran pelotero dice adiós. Ayer dejó de existir Pastor Romero, uno de los mejores tercera base del béisbol venezolano, a tres meses de cumplir 82 años.

Romero, antesalista de Gavilanes en la Liga Occidental y fundador de los Tigres de Aragua (1965), fue uno de los antesalistas más seguros de la pelota venezolana.

"A él le impresionó mucho la muerte de Medardo Nava (ocurrida el pasado jueves). Se nos fue otro gran jugador", dijo Enry Rosales, presidente de la Asociación Zuliana de Béisbol.

En la Liga Venezolana de Béisbol Profesional, Romero también jugó para el Pampero y el Valencia.

En México formó parte de una dinastía con los Diablos Rojos de México, equipo que derrotó a los Rojos de Cincinnati, de las Grandes Ligas, en un juego de pretemporada, en la década de los años sesenta.

Miami

Dwyane Wade le da la victoria al Heat sobre los Suns

▸EFE |

Miami se consolidó como líder de la División Sureste de la Conferencia del Este gracias a la labor del El escolta de Dwyane Wade, quien logró 27 puntos para los visitantes Heat de Miami, que vencieron por 95-103 a los Suns de Phoenix.

Los de Florida, que tienen marca de 22 victorias y 14 derrotas, se afianzaron como líderes de la División y se impusieron por undécima vez consecutiva a los Suns, también contaron con la aportación de Goran Dragic con 22 puntos y del reserva Gerald Green con 27.

La victoria del equipo de Miami es la sexta que consiguen en los últimos 10 partidos.

Los Suns, con 13 ganados y 26 perdidos, son los penúltimos en la División del Pacífico, y fueron guiados por Brandon Knight, con 26 puntos, Devin Booker consiguió 16 y el reserva Mirza Teletovic aportó 13.

Spurs impone marca de más victorias en casa

▸EFE |

Leonard se apuntó un doble-doble ante los Knicks. **Foto: AFP**

Los Spurs de San Antonio no ceden en el dominio como equipo local y lograron una nueva victoria que les permite mantenerse invictos en su campo.

El alero Kawhi Leonard logró un doble-doble 19 puntos y 12 rebotes para los Spurs, que consiguieron su séptimo triunfo seguido al vencer 100-99 a los Knicks de Nueva York y que se mantienen invictos en su campo.

Los Spurs (32-6) llegaron a 22 victorias consecutivas en inicio de temporada en su campo del AT&T Center, de San Antonio, e impusieron marca de franquicia en ese apartado.

El equipo tejano también igualó la mejor marca en los primeros 38 partidos del campeonato al lograr 32 victorias.

Por otra parte, los Knicks (18-20), terceros en la División Atlántico, que rompieron racha de tres triunfos consecutivos, tuvieron al alapívot novato latvio Kristaps Porzingis como su líder al aportar un doble-doble de 28 puntos y 11 rebotes.

El escolta J.R. Smith logró su mejor marca en puntos, con 27, y dirigió a los visitantes Cavaliers a su sexto triunfo seguido al derrotar 99-125 a los Timberwolves de Minnesota.

Los Cavaliers (25-9) comparten con los Bulls de Chicago la mejor racha ganadora en la Conferencia Este donde también son primeros y segundos, respectivamente, al igual que ocurre en la División Central.

Djokovic aplastó a Nadal en Doha

▸**Agencias** |

El serbio Novak Djokovic, primer cabeza de serie, conquistó en Doha (Catar) el título número 60 de su carrera al batir en la final del torneo, por 6-1 y 6-2, al español Rafael Nadal, segundo favorito. Las opciones de victoria de Nadal se desvanecieron cuando Djokovic anuló su única posibilidad de rotura en el juego inaugural.

Decidido a dominar por vez primera en su carrera el particular cara a cara ante el español, Djokovic se adueñó del tempo en el duelo más repetido en la historia del circuito masculino. Fue el episodio 47 entre ellos.

"(Nadal) está intentando mejorar y cambiar algo, lo cual no me sorprende. Le conozco. Conozco su carácter, lo luchador y lo duro que trabaja. Por alguna razón es uno de los mejores jugadores de tenis de la historia y estoy seguro de que intentará mejorar su juego esta temporada", dijo.

Djokovic se impuso en Doha ante el español Rafael Nadal. **Foto: AFP**

RALLY // El equipo venezolano sigue ascendiendo en el Dakar 2016

TEAM AZIMUT SUBIÓ AL PUESTO 22

La dupla Coffaro-Meneses destacó en la etapa 6. Hoy arrancarán la etapa 7 en Salta, Argentina

▸**Daniel Franco** |
deportes@versionfinal.com.ve

El equipo Azimut tuvo un incidente en la etapa pero fue solucionado. **Foto: Cortesía**

El Team Azimut sigue demostrando sus destrezas para escalar posiciones en cada etapa del Rally Dakar 2016 que se realiza en Argentina y Bolivia. Una de las pruebas más duras del mundo.

Nunzio Coffaro y Daniel Meneses, piloto y copiloto del auto tricolor identificado con el número 357, culminaron la etapa 6 ascendiendo al puesto 22 de la clasificación general.

La ruta especial más larga de la competencia tuvo su punto de partida cerca del Salar de Ollague, en el departamento de Potosí, bordeando el Salar de Uyuní y retornando al campamento ubicado en el Regimiento de Loa.

La ruta más larga de la competencia se inició cerca de Salar de Ollague, en el departamento de Potosí y retornando a Loa.

A 40 kms de la meta, la dupla Coffaro-Meneses impactó contra un bache de peligro 2. "No nos dio chance de frenar e impactamos contra el bache. Salimos ilesos y el vehículo no sufrió daños importantes", resaltó Coffaro acerca del incidente.

A pesar de eso culminaron el recorrido en 21:06:07 con una diferencia del primer clasificado Stéphane Peterhansel, de 02:39:47.

Por su parte, Desiderio Ferraz y Tony del Villar, novatos venezolanos que se estrenan en esta edición del Dakar, y que están al mando del vehículo 361 del Team Azimut alcanzaron el lugar 64 de la clasificación general con una penalización de un minuto.

Para la etapa 7 el destino es Salta, Argentina. Los competidores deberán recorrer 336km de ruta especial y 481km para finalizar la primera semana de carrera.

REPÚBLICA BOLIVARIANA DE VENEZUELA
ESTADO ZULIA
MUNICIPIO JESÚS ENRIQUE LOSSADA
CONCEJO MUNICIPAL BOLIVARIANO

ACUERDO Nº 380-VE-2015

El Concejo Municipal Bolivariano del municipio Jesús Enrique Lossada del estado Zulia, en uso de sus atribuciones legales que le confiere el Artículo 95, numeral 10 y 147 de la Ley Orgánica del Poder Público Municipal y lo establecido en la Reforma General de la Ordenanza sobre Terrenos de Condición Jurídica Ejidal y Terrenos Propiedad del Municipio Jesús Enrique Lossada, acuerda.

CONSIDERANDO

Que el ciudadano: **VINICIO ALBERTO NAVA AÑEZ**, venezolano, mayor de edad, titular de la cédula de identidad **Nº V- 7.694.712** y domiciliado en jurisdicción del municipio Jesús Enrique Lossada del estado Zulia, en fecha 04 de junio de 2015, solicitó en compra una superficie de terreno de condición jurídica ejidal, ubicado en la siguiente dirección: sector **Los Liros**, Parroquia La Concepción de esta jurisdicción, constante de un área de terreno de **591.10 Mts2**; cuyos linderos y medidas, son las siguientes: **Norte**: Posesión de Benito Moran y Mide 21. 70 Mts; **Sur**: con vía Pública y mide 22.00 Mts; **Este:** Posesión de Aldenis Morales y mide 25.50 Mts; **Oeste:** Posesión con Milenis Mosquera y mide 28.90 Mts.

CONSIDERANDO

Que el ciudadano: **VINICIO ALBERTO NAVA AÑEZ**, antes identificado; ha cumplido con los requisitos y condiciones establecidas en la ordenanza respectiva y demás leyes.

ACUERDA

Articulo Primero: Aprobar la venta del descrito lote de terreno al ciudadano: **VINICIO ALBERTO NAVA AÑEZ**, antes identificado, por lo que de acuerdo a lo establecido en los artículos 132 y 133 de la Ley Orgánica del Poder Público Municipal, se emite el presente ACUERDO DE DESAFECTACIÓN, para su publicación en Gaceta Municipal y en un diario de circulación regional.

Parágrafo Único: Se emplaza a quienes se cran con derecho a oponerse a la presente venta, para que lo hagan dentro de los diez (10) días siguientes a partir de la fecha de su publicación.

Dado, Firmado y sellado en el salón de sesiones del Concejo Municipal Bolivariano del municipio Jesús Enrique Lossada, en La Concepción, a los diecisiete (17) días del mes de diciembre de dos mil quince (2015). Años 205º de la Independencia y 156º de la Federación.

Abog. Ronny Acosta
Secretaria Municipal

Lcdo. Dervis Oliveros
Presidente del Concejo Municipal Bolivariano

Visto Bueno
Abog. Raquel Vilchez
Sindica Procuradora Municipal

CRIOLLOS // El zuliano es una de las piezas apetecibles para reforzar de cara a la zafra 2016

NACIONALES Y ANGELINOS POR GERARDO PARRA

Los Rockies también estarían en la puja por el de Santa Bárbara del Zulia. Los tres equipos están interesados en sus servicios

▸Daniel Franco / Agencias |
deportes@versionfinal.com.ve

A juicio del periodista Chris Cotillo, el oriundo de Santa Bárbara del Zulia, el pelotero Gerardo Parra es pretendido por los Nacionales de Washington y los Angelinos de Los Ángeles.

Según el comunicador, el equipo de la capital y el de California, ya habrían hecho contacto con los agentes del jardinero criollo, pero no es la primera vez que se mencionan esos conjuntos en la puja por el zuliano.

Gerardo Parra ha sido una de las piezas de más interés en las Grandes Ligas. **Foto: AFP**

Igualmente, los Rockies de Colorado han demostrado interés por el pelotero que básicamente se ha desempeñado como cuarto outfielder.

El ganador de dos Guantes de Oro en 2011 y 2013 (ambos con los Cascabeles de Arizona) no ha tenido una oportunidad tangible para ser regular en un equipo en las últimas dos campañas.

Viene de participar en 155 encuentros en 2015, 100 con los lupulosos y 55 con los oropéndolas. Promedió para .291, estableció topes en carreras anotadas con 83, cuadrangulares con catorce, impulsadas con 51 y slugging con .452.

Además, negoció 28 boletos y se ponchó en 92 oportunidades. Cometió apenas dos errores y tuvo un porcentaje de fildeo de .992. Parra optó por no venir a jugar en la LVBP.

83

Estableció un tope de carreras anotadas en 2015 con 83 engomadas. Además de 14 jonrones y 51 empujadas jugando entre Cerveceros y Orioles

R.A. Dickey va al mercado

Los Azulejos podrían considerar comerciar a R.A. Dickey, dice Jeff Blair de Sportsnet. Dickey ha sido una parte confiable de la rotación de los Azulejos en las últimas tres temporadas, lanzando más de 200 entradas en cada año, y los Azulejos pueden ejercer su opción de $12 millones después de la temporada. De 41 años de edad, sigue siendo eficaz con efectividad de 3.91.

BÉISBOL // El venezolano competirá por el puesto de segunda base titular

INFANTE NO LA TIENE FÁCIL CON LOS REALES

El puertorriqueño Christian Colón luchará contra el venezolano por la intermedia de los Reales. A Infante le restan dos temporadas

▸Daniel Franco /Agencias |
deportes@versionfinal.com.ve

Omar Infante no tuvo la mejor campaña en 2015, con apenas promedio de .220 y dos jonrones. **Foto: AFP**

El venezolano, Omar Infante no tiene asegurado el puesto como segunda base titular de los actuales campeones de las Grandes Ligas, Los Reales de Kansas City para 2016.

El gerente general del equipo monarca, Dayton Moore, dijo que "simplemente vamos a hacer una evaluación" a MLB.com.

"Vamos a darles tiempo de juego a los mejores. Omar es un intermedista estupendo. Sé que en cuanto a la ofensiva se refiere, no ha producido como él hubiese querido o como esperábamos. Solamente sé que vamos a poner al mejor equipo que tengamos sobre terreno y sé que Omar es capaz de ser (el segunda base titular). Pero también nos agrada lo que hemos visto (del puertorriqueño) Christian Colón. Como ya saben, los necesitamos a todos para ganar. Es un equipo y depende de que todo el mundo aporte", agregó.

Pero además aclaró que "no sé si a estas alturas Omar vaya a disputar 162 juegos".

44

Fueron las impulsadas que logró Omar Infante en 2015. Campaña en la que apenas dejó promedio de .220 y padeció problemas físicos

Dos por un puesto

La intermedia se debatirá entre ambos latinos para la próxima campaña. "Diría que tenemos que ver qué pasará en los entrenamientos", dijo Moore.

Hace dos años, Infante firmó con los Reales por cuatro temporadas y 30.25 millones de dólares. Para un equipo de mercado pequeño, sería difícil pagarle los 17.75 millones de dólares que le restan en su contrato sin recibir aportes significativos a cambio. No obstante, Moore dijo que el dinero no determinará el tiempo de juego de Infante.

Infante impuso una marca personal en el 2014 al remolcar 66 carreras y tuvo OPS (porcentaje de embasarse más slugging) de .924 en la Serie Mundial ese año. Pero en el 2015, bateó apenas .220 con dos jonrones y 44 impulsadas.

En el 2015, Infante padeció lesiones en el codo y el hombro derecho. El año pasado, se perdió la segunda mitad del mes de septiembre y la postemporada debido a un tirón en un músculo oblicuo. El veterano se sometió a un procedimiento en noviembre para removerle fragmentos de hueso al codo derecho.

Retirarán número de Ken Griffey Jr. en Seattle

Griffey Jr leyenda de los Marineros tendrá su número en la inmortalidad. **Foto: AFP**

▸Agencias|

Ken Griffey Jr. mantuvo viva la emoción que suscitó su nombramiento al Salón de la Fama y visitó el estadio cuya construcción se debió, en gran parte, a él.

Griffey estuvo el viernes en la noche en el Safeco Field. Los Marineros tienen previsto homenajearlo con el retiro del número 24 que utilizó con el equipo, incluidas las ligas menores.

Los Marineros le harán el homenaje en agosto durante una ceremonia que tendrá lugar dos semanas después de que lo consagren en el Salón de la Fama en Cooperstown.

El astro, también conocido como Junior, lanzará la primera bola en el primer partido de la campaña que disputarán los Marineros en casa el 8 de abril contra Oakland.

Griffey llegó procedente de Nueva York y fue recibido con alfombra roja y el personal de los Marineros le dio la bienvenida durante su ingreso al estadio.

"Creo que hice el mayor daño como Marinero", dijo Griffey. "Quiero ser el primero en muchas cosas, y la posibilidad de ir al Salón de la Fama como el primer jugador de los Marineros me pareció la decisión adecuada. Sentí que, cuando tenía 19 años, ellos me dieron la oportunidad de jugar el deporte que amo. Pasé la mayor parte de mi carrera en Seattle".

Griffey Jr. fue legido con la mayor proporción de votos en la historia, 99,3% por parte de la Asociación de Cronistas del Béisbol.

MLB

Nacionales se siente listo

Yusmeiro Petit es una de las adiciones de los Nacionales. **Foto: AFP**

▸Daniel Franco

El gerente general de los Nacionales de Washington, Mike Rizzo dijo a los medios capitalinos que se siente que lista de los Nacionales está bastante completa.

"No veo ninguna necesidad importante que no hayamos abordado", dice. Para él hubo grandes adiciones. Los de Washington este invierno han incluido Ben Revere, Daniel Murphy, Shawn Kelley, Oliver Pérez, al venezolano Yusmeiro Petit y Stephen Drew.

Revere podría depender en parte de cómo el ex prospecto Michael Taylor se desarrolla.

MLB

Detroit busca jardineros

▸Daniel Franco

Los Tigres siguen buscando jardineros y relevistas, según un informe de los periodistas Ken Rosenthal y Jon Morosi de FOX Sports (a través de Twitter). Para ellos los bengalíes están buscando, "piezas complementarias" en lugar de grandes adquisiciones. Los Tigres adquirieron a Cameron Maybin y a Francisco Rodríguez en noviembre para reforzar los jardines y el bullpen, respectivamente; en diciembre, también añadieron a los relevistas Justin Wilson y Mark Lowe. Los Tigres todavía parecen ser algo débil en el campo abierto y habían contactado a Yoenis Céspedes en el invierno, aunque el gerente general, Al Ávila ha restado importancia a la posibilidad de que los Tigres firmen a Céspedes, y un informe a finales de diciembre indicó que los Tigres ya habían hecho su movimientos clave.

INCAUTAN CIENTOS DE KILOS DE ARROZ Y AZÚCAR

Un considerable cargamento de productos básicos fue localizado en una casa abandonada en El Moján.

Sucesos

2 PERSONAS QUEDARON DETENIDAS POR EL CRIMEN DE PROFESOR DE LA UNES EN CARACAS.

La Rosita

Preso por violar a una dama dentro de su casa

Se salvó de ser linchado por la comunidad. **Foto: Cortesía Cpbez**

▸**Prensa Cpbez**

Aprehendido en el barrio La A las 4:00 de la madrugada de este sábado, oficiales del Cuerpo de la Policía Bolivariana del Estado Zulia, capturaron a un aberrado de 20 años denunciado por el delito de violación y agresiones físicas en contra de una dama de 29 años, procedimiento que se originó en el Barrio La Rosita, parroquia Venancio Pulgar.

El detenido quedó identificado como Julio César Carrillo, aprehendido por acceso carnal violento, denunciado por la víctima, quien indicó que este elemento se introdujo en su residencia sometiéndola a la fuerza abusando sexualmente de ella.

El arresto del pervertido lo realizó una comisión de oficiales pertenecientes al cuadrante 87 del plan Patrullaje Inteligente.

Vecinos de la mujer se comunicaron con las autoridades indicando que en una de las residencias de la avenida 102 B, del citado lugar, se escuchaban gritos de auxilio, parte del vecindario rodearon la vivienda, lo que imposibilito que Carrillo huyera del sitio, los uniformados se apersonaron de inmediato, arrestado al individuo, trasladado al Centro de Coordinación Policial Maracaibo Oeste, a disposición del Ministerio Público.

La dama fue trasladada a la medicatura forense para ser evaluada.

HOMICIDIOS // Ayer en la tarde hallaron a un hombre apuñalado y maniatado en San Francisco

Reaparece el crimen en terrenos enmontados

En menos de 48 horas tres cuerpos han sido abandonados en zonas solitarias como "El Palotal". Vecinos ruegan por patrullaje

▸**Fabiana Delgado Machado** | fdelgado@versionfinal.com.ve

En menos de 48 horas se han registrado hechos de sangre acontecidos en zonas solitarias y enmontadas como "El Palotal".

En horas de la tarde de ayer, vecinos del sector Los Bienes, en San Francisco, hicieron el hallazgo del cadáver de un hombre de tez morena, de contextura delgada, quien vestía shorts, franela y tenía signos de violencia, dos puñaladas en el cuello y las manos atadas con un tirrap.

El cuerpo estaba en la trilla boca arriba en las inmediaciones de la parcela Esmeralda.

Los vecinos de inmediato notificaron a las autoridades. Y el rumor de que había un muerto en la zona corrió como pólvora. No pasó mucho tiempo para que sus dolientes lo identificaran.

El cadáver yacía boca arriba, tenía las manos atadas con un tirrap y dos puñaladas en el cuello. **Foto: Hernan Valera**

> "Queremos que patrullen la zona, que alumbren el sector, no queremos más muertes" María Aizpurua, habitante de Los Bienes

Se trataba de Eudomar José Bermúdez Moran, de 23 años, quien vivía a pocos metros de donde fue hallado, un sector conocido como Puente Roto. De ahí sus homicidas lo sacaron de su casa la noche del viernes y lo obligaron a montarse en un auto de color gris, según versión extraoficial.

Vecinos del lugar dijeron que no vieron ni sintieron carros en la madrugada. Y que el sector se presta para este tipo de delitos por lo solitario y oscuro del lugar.

Aseguraron que en la zona no pasa ni una sola patrulla. Y que la policía solo aparece cuando hay un crimen.

2 personas murieron de forma violenta y las hallaron en zonas enmontadas en el municipio San Francisco en el día de ayer. Ambos cadáveres ingresaron a la morgue de LUZ.

¿Guardan relación?

Funcionarios del Cuerpo de Investigaciones Científicas Penales y Criminalísticas investigan los casos.

Trascendió que estudian la posibilidad que estos tres últimos crímenes cometidos guarden relación por la manera como murieron.

De los tres casos se maneja el móvil de la venganza, se conoció.

La mañana de este sábado un cuerpo, aún sin identificar, fue hallado en "El Palotal", sector que en años anteriores se convirtió en escena del crimen de unos cuantas víctimas.

El cuerpo tenía una soga alrededor de su cuerpo y estaba quemado.

En El Callao hallaron la mañana de ayer otro hombre golpeado y parcialmente quemado.

Cuatro extorsionadores pretendían obtener 5 millones de sus víctimas

▸**Prensa Gaes-Conas COL**|

Cuatro extorsionadores, entre ellos un estudiante activo de la Policía de Cabimas, quedaron detenidos luego que las víctimas decidieran denunciar en el comando del Gaes-Conas.

Efectivos de la Guardia Nacional Bolivariana adscritos a la sección en la Costa Oriental del Lago Gaes-Conas Zulia, practicaron la detención en tan solo días de haber iniciado el 2016.

Los cuatro detenidos pretendían cobran entre todos 5 millones de bolívares.

Una de las víctimas era por robo de vehículo y otros dos comerciantes cabimenses.

Los delincuentes amenazaban con atentar contra sus establecimientos y sus vidas, sino hacían el pago.

Las personas afectadas decidieron afrontar la situación denunciando en la sede de Tía Juana y a través del teléfono 0416-8471457.

En el primer procedimiento quedó detenido Pedro Navarro Rivero (37), luego Eduavar José Valles López (43). Y al día siguiente Carlos José Nava Arteaga (31) y Anthony Xavier Morales Ramírez (22), estos últimos resultaron heridos, tras una entrega controlada.

En la gráfica uno de los detenidos tras la entrega controlada. **Foto: cortesía Gaes**

Cristo de Aranza

Siete detenidos por invadir propiedad privada

Los detenidos antenoche, por invadir una propiedad. **Foto: Cortesía**

▶**Redacción** |

Siete personas fueron arrestadas, en horas de la tarde-noche de este viernes, denunciadas por invasión de una propiedad privada, durante un procedimiento llevado a efecto por oficiales del Cuerpo de Policía Bolivariana del Estado Zulia, en la calle 126 del barrio Ramón Uzcátequi, parroquia Cristo de Aranza, municipio Maracaibo.

El responsable de la seguridad y el orden público en el Zulia, comisario general Biagio Parisi, identificó a los detenidos como; José Gregorio Molero (21), Iván Puche (22), Edimar Vílchez (18), Yenisabel Araujo (18), Yeison Meleán (18), Xiomara Gil (47) y Eliana Vílchez, de 25 años de edad.

RECORDATORIO
Partida a la morada celestial:

JOSE VICENTE FONSECA

(Q.E.P.D)

Sus Hija: Mederly Fonseca. Sus Hermanos: Eleuterio José, Nathaly, José Jesús y Laura. Sus Padres: José Fonseca (+) y Laura de Fonseca. Sus Tíos, amigos, Demás familiares les Invitan al Acto de Sepelio que se efectuará el día de Hoy: 10 /01 /2015. Hora: 12:00 m. Cementerio: Corazón de Jesús. Dirección: Funeraria Sagrado Corazón de Jesús. Salón El Buen Pastor.

PAZ A SU ALMA

Sagrado Corazón de Jesús FUNERARIA

J-31575703-6

Funeraria Sagrado Corazón de Jesús C.A. / Urb. Sucre Av. 25 al lado de Zuliana 102FM
Tlfs: 0261-7833507 / 0424-6361934 / E-mail: fusaca25@gmail.com

RECORDATORIO
Partida a la morada celestial:

MANUEL GERARDO PETIT CHACÍN

(Q.E.P.D)

Sus padres: Hugo Petit y Elizabeth Chacín (+). Su esposa: Dayarbis González. Sus hijos: Marlon Daniel y Manuel David Petit González. Sus sobrinos: Yulieth Petit y Hugo Junior Petit. Su hermano: Hugo Petit (+). Demás familiares y amigos Invitan al Acto de Sepelio que se efectuara el día de Hoy: 10/01/2016. Hora: 1:00 p.m. Cementerio: Parque Memorial El Eden. Dirección Velación: Funeraria Corazón de Jesús.

PAZ A SU ALMA

Sagrado Corazón de Jesús FUNERARIA

J-31575703-6

Funeraria Sagrado Corazón de Jesús C.A. / Urb. Sucre Av. 25 al lado de Zuliana 102FM
Tlfs: 0261-7833507 / 0424-6361934 / E-mail: fusaca25@gmail.com

Las Familias Pirela Belloso cumplen con informar que ha partido con el Señor

Rafael Ángel Ferrer Herrera

(Q.E.P.D)

Un esposo maravilloso, un padre ejemplar, un abuelo extraordinario, un suegro especial y un mejor amigo; por eso su legado será inolvidable para nosotros, su esposa Yolanda Olivo de Ferrer, sus hijos Teolindo, Rafael José, Franklin, Maritza, Erika, Lilibeth y Johángela Victoria; yernos Eliéxser y Lisandro Pirela Leal y nietos Lixander, Rebeca, Eliéxser Samuel, Eileen Raquel, Carlos Daniel Pirela Belloso y Claudia Gabriela Quintero, igualmente para sus hermanos, que tendremos presente su recuerdo, enseñanzas, amor y vivencias. Nos consuela la seguridad que nos da la Biblia, que dice en 1era de Corintios 15:54

"Y cuando esto corruptible se haya vestido de incorrupción, y esto mortal se haya vestido de inmortalidad, entonces se cumplirá la palabra que está escrita: Sorbida es la muerte en victoria".

PAZ A SU ALMA

Ave de Paraiso C.A J-30953815-2
... La previsión es de inteligentes

HA FALLECIDO CRISTIANAMENTE EN LA PAZ DEL SEÑOR:

SARGENTO ARTURO RAMÓN GRATEROL

(Q.E.P.D.)

Su esposa: Norka Ávila de Graterol. Sus hijos: Maiye Paz, Maryuri Paz, Jonathan Ávila, Johan Ávila y José Alejandro Ávila. Sus hermanos: Nelson Esparza, Mary Ávila, Yarely Ávila, José Jesús Ávila, Yajaira Azuaje, Mauricio Paz y Nelly Graterol
La Asociación de Guardias Nacional Retirados (ASONAGUANAR). Demás familiares y amigos invitan al acto de sepelio que se efectuará: Hoy: 10/01/2016. Cementerio: Jardines del Sur. Hora: 10:00 a.m. Salón: Jordán

PAZ A SU ALMA

Escanea el código QR y deja el pésame en línea, o ingresa a nuestro portal: **www.avedeparaiso.com**

Av. Esquina calle 68 # 68-23, sector indio Mara, prolongación 5 de Julio.
Telf.: (0261) 7590321

Ave de Paraiso C.A J-30953815-2
... La previsión es de inteligentes

HA FALLECIDO CRISTIANAMENTE EN LA PAZ DEL SEÑOR:

PASTOR ANTONIO ROMERO

(Q.E.P.D.)

Su esposa: Nieves Jiménez de Romero. Sus hijos: Robert Romero, Richard Romero, Ender Villegas y Pastor Romero (+). Sus hijas políticas; María Chiquinquirá de Romero y Nelly de Romero. Sus nietos: Robert Javier, Verónica, Miguel Ángel, Johana, Virginia, Richard, Alejandro, Carlos y Johan. Sus hermanos: Jorgelina, Yaya (+), María (+), Ramón (+) y Noemí. Demás familiares y amigos invitan al acto de sepelio que se efectuará: Día: 11/01/2016. Cementerio: Jardines del Sur. Hora: 09:00 a.m. Salón: La Roca.

El señor es mi Pastor...
Aunque pase por el valle de sombra de muerte,
no temeré mal alguno, porque tú estas conmigo.

PAZ A SU ALMA

Escanea el código QR y deja el pésame en línea, o ingresa a nuestro portal: **www.avedeparaiso.com**

Av. Esquina calle 68 # 68-23, sector indio Mara, prolongación 5 de Julio.
Telf.: (0261) 7590321

COPROFA

Ha fallecido cristianamente, en la paz del Señor:

ADELA ENMA CASTILLO DAVILA

(Q.E.P.D)

Su Esposo: Atilio Auvert. Sus Hijos: Ramón, Maritza, Jairo, Mirella, Magaly, Marlene, Mariluz, Rafael y Marines. Su Hermano: Juan Dávila. Sus Yernos: Elizabeth, José, Yenny, Ivan (+), Ezequiel, Jesús (+), Willians, Elizabeth y Delvis. Sus Nietos, Biesnietos, Sobrinos, Demás Familiares y Amigos Invitan al Acto de Sepelio que se Efectuara Hoy: 10-01-2016. Hora: 3:00 pm. Dirección: Sector Parral Del Sur Calle 3 S/N. Parr Concepción La Cañada de Urdaneta. Iglesia: San Antonio de Padua. Cementerio: El Carmelo.

PAZ A SU ALMA

SERVICIO DE COPROFA LA NUEVA FUNERARIA
TELF: 0262-5150064. J-30487961-0

Hallan cuatro cuerpos mutilados y quemados en Valles del Tuy

▸**Redacción Sucesos |**

La mañana de este sábado el Cuerpo de Investigaciones Científicas, Penales y Criminalísticas (Cicpc) de Valles del Tuy halló cuatro cuerpos mutilados y carbonizados en la calle principal principal del sector San Bernardo de Ocumare del Tuy, en el estado Miranda.

Según los medios de comunicación del estado miandino, tres de los cuatro cuerpos fueron identificados como Yosmar Alexander Muñoz Guarenas, de 26 años; Annel José Rondón, de 21 años y Edinson Rafael Rivas Mijares, de 26 años.

Se presume que los fallecidos se encontraban en el lugar cuando fueron abordados por varios desconocidos, quienes les mutilaron las extremidades e incendiaron.

Hasta el momento el móvil del hecho podría ser venganza, trascendió.

En Carabobo

Cinco jóvenes fueron ajusticiados, en el callejón El Diablo donde están ubicadas las invasiones de Parque Valencia, parroquia Rafael Urdaneta, al sur de la capital de Carabobo.

138
cadáveres han ingresado a la morgue de Caracas en lo que va de año nuevo. Dolientes se quejan por lo tardío del proceso de entrega de certificados de defunción.

Versiones policiales indican que el grupo de tres hombres y dos mujeres murió por heridas de armas de fuego efectuadas en la zona craneal.

A las víctimas les mutilaron las extremidades y los incendiaron. **Foto: Agencias**

Les dispararon enfrente de una casa y luego de matarlos, los arrastraron hasta el interior de la vivienda en un patio y allí los dejaron. Las primeras versiones apuntan hacia una posible retaliación entre bandas.

Las víctimas fueron Luz Mary Castellanos Villasmil, de 18 años; Karen Valentín Castillo de 25 años de edad; José Miguel Gil de 23 años; Jorge Zumosa Castillo de 22 años y Rosángeles Olivo, también de 22 años de edad.

Ha fallecido cristianamente, en la paz del Señor:

MELAND TANG QUINTERO

(Q.E.P.D)

Sus padres: Tin Poo (+) y Blanca Quintero de Tang. Su hijo: Fernando Arturo Urdaneta Tang. Su hija Política: Mariela Marcano de Urdaneta. Su hijo Adoptivo: Gerardo Rodríguez. Sus nietos: Fernando Andrés y María Alejandra Yarmando Andrés. Sus hermanos: Boris, Eliana Tang de González, Jorge, Lily Tang de Achang, Enrique Tang (+), Ricardo Tang, Armando, María Romero de Tang, Tonny, Belinda Guerra de Tang, Bianca Moy de Tang, Néstor Tang (+), María Isabel Galue de Tang, Oscar, Yoraima Jaspe de Tang, Jorge y Yeñitza Luzardo de Tang. Sus sobrinos: González Tang, Achang Tang, Tang Urdaneta, Tang Romero, Tang Guerra, Tang Orijada, Tang Boscan, Tang Galue, Tang Jospe y Tang Luzardo. Demás familiares y amigos Invitan al Acto de Sepelio que se efectuara el día de Hoy: 10/01/2016. Hora: 10:00 a.m. Cementerio: Jardines de la Chinita. Y sus restos están siendo velados en la Mansión Apostólica Casa Funeraria. Salón: San Juan.

PAZ A SU ALMA

MANSIÓN APOSTÓLICA CASA FUNERARIA C.A
URB. SUCRE AV. 25 N. LADO DEL ESTADIO ALEJANDRO BOBLES.
TEL. 0261-7835274 / 0261-7834769

Ha fallecido cristianamente, en la paz del Señor:

OSCAR RAMÓN FUENMAYOR CASTILLO

(Q.E.P.D)

Quien en vida fue esposo de Pilar Socorro de Fuenmayor. Padre Amantísimo de: Adrian, Patricia, Pierina y Pilar. Sus hijos políticos: Daniela Nehomar y Ewin Fernando. Abuelo de: Mirian, Hanna, Nehomar, Samantha, Salome y Fernando. Sus padres: Gaspar Fuenmayor (+) y Dalia Castillo de F. Sus hermanos: Migdalia, Mirian, Mireya y Orlando. Hermanos políticos, Demás familiares y amigos Invitan al Acto de Sepelio que se efectuara el día de Hoy 10/01/2016. Hora: 10:00 a.m. En el cementerio Jardines de la Chinita y sus restos están siendo velados en la Mansión Apostólica Casa Funeraria. Salón: Santiago.

"Le dijo Jesús yo soy la Resurrección y la vida, el que cree en mí, aun que este muerto vivirá" Juan 11: 25

PAZ A SU ALMA

MANSIÓN APOSTÓLICA CASA FUNERARIA C.A
URB. SUCRE AV. 25 N. LADO DEL ESTADIO ALEJANDRO BOBLES.
TEL. 0261-7835274 / 0261-7834769

Servicios Juan de Dios C. A.
J-29775336-2

Ha fallecido cristianamente en la paz del Señor:

JULIO ALFONSO GODOY PETIT

(Q.E.P.D)

Sus Padres: Nieve Petit y Julio Godoy (+). Sus Hijos: Julio, Alexander y Virginia Godoy. Sus Hermanos : Lisbeth y Jorge Godoy. Demás familiares y amigos Invitan al Acto de Sepelio que se efectuara el día de Hoy: Fecha 10-10-16. Hora 11:00 a.m. Capilla Velatoria Juan de Dios. Salón: Juan De Dios. Cementerio: Corazón de Jesús.

PAZ A SU ALMA

Calle 65 con Avenida 19, Sector El Paraíso, Maracaibo - Zulia
INFORMACIÓN: 0414/6965711 - 0424/6583233 fax 0261-7511069
juandediosca@hotmail.com

SEFUNCRECA
SERVICIOS FUNERARIOS A CREDITO C.A

Ha muerto en la paz del Señor

ENRIQUE ARANA SERRANO

(Q.E.P.D.)

Sus padres: Alberto Arana (+), Soledad Serrano (+). Su esposa: Ligia Cepeda. Sus hijos: Benjamín, Oscar y Ligia Arana Cepeda. Sus nietos: Cinthya, Gustavo, Karen, Paola y Samuel Arana. Demás familiares y amigos Invitan al Acto de Sepelio que se efectuara el día de Hoy 10-01-2016. Hora: 10:30 a.m. Salón: Nuestro Señor Jesucristo. Dirección: Sierra Maestra Av. 15 con calle 10 Unión. Cementerio: El Eden.

PAZ A SU ALMA

Dirección: Av. 15 local nº10-20 Barrio Sierra Maestra
telf.: (0261)-617-60-24 (0261)-896-79-67 (0424)-670-15-55

SEFUNCRECA
SERVICIOS FUNERARIOS A CREDITO C.A

Ha muerto en la paz del Señor

HUMBERTO ANTONIO MANZANEDA ARIAS

(Q.E.P.D.)

Sus padres: Hugo Manzaneda (+) y Aura Arias (+). Sus hermanos: Nelly (+), Hugo, José Luis, Elisabeth, Augusta, Julio, Yasnelly, Sandra, Mariela y Iris Manzaneda. Demás familiares y amigos Invitan al Acto de Sepelio que se efectuara el día de Hoy 10-01-2016. Hora: 1:00 p.m. Salón: Corazón de Jesús. Dirección: Sierra Maestra Av. 15 con calle 10 Unión. Cementerio: La Chinita.

PAZ A SU ALMA

Dirección: Av. 15 local nº10-20 Barrio Sierra Maestra
telf.: (0261)-617-60-24 (0261)-896-79-67 (0424)-670-15-55

Ha fallecido cristianamente, en la paz del Señor:

CENOVIA BRACHO DE EKMERIO

(Q.E.P.D.)

Sus Padres: Edecio Bracho (+), Ana de Bracho (+). Esposo: José Ekmerio. Sus Hijos: Edwin, Ana, Maria, Elaine, José, Albert. Sus Hermanos: Andrés (+), Ana Lucia, Ivan, Fredy (+), Guido. T, Marlene, Mervin Bracho y Douglas Bracho Castillo. Sus Nietos: Eliana, Ivan Enrique, Yesiana, Yoylin, José Daniel, Sus Bisnietos: Samuel, Elimar y Enaile. Sobrinos Demás familiares y amigos, Invitan al Acto de Sepelio que se efectuará Hoy: 10/01/2016. Hora: 10:30 a.m. Cementerio: Corazón de Jesús. Funeraria: San Alfonso. Dirección: Barrio Panamericano Av. 77 #71-274

PAZ A SUS RESTOS

Capillas Velatorios San Alfonso

Capillas Velatorias San Alfonso, C.A. Calle 70 entre Av. 25 y 26 al lado de la Iglesia San Alfonso. Telf. (0261) 7511358 / 7594428.

DELINCUENCIA // Desconsuelo bañó la urna de Enrique Perozo

Entre lágrimas despiden al estudiante

El infortunado fue descrito como una persona muy alegre, servicial y honrada. Se lamentaron por lo sucedido. Exigen justicia

▸M. Briceño Ávila |
redacción@versionfinal.com.ve

Aún los familiares no podían creer lo sucedido. **Foto Humberto Matheus**

Familiares, amigos y conocidos de Enrique Alberto Perozo González, de 27 años, quien fue vilmente asesinado por tres delincuentes para atracarlo, no encontraban consuelo en la sala velatoria de la capilla Ave de Paraíso, en 5 de julio.

Las personas tenían repleto el salón donde reposaban los restos de Perozo. Sobre la urna de Enrique lloraban sin consuelo su madre y su prometida.

Compañeros de trabajo del joven estudiante comentaron que era una persona alegre, risueña, respetuosa, colaboradora, educada y eficiente. Eudo González, compañero de trabajo y amigo del infortunado, lamentó que la vida valga tan poco y que le sea arrebatada de tal manera a alguien tan noble como Enrique. Otros amigos contaron que el estudiante tenía año y medio laborando para la contratista de seguridad ACISSV , en Vencemos Mara y que su turno de trabajo era de 6:00 p. m. a 6:00 a. m.

> Presentes contaron las bondadosas características de Enrique Perozo, quien fue asesinado por tres delincuentes el pasado viernes

Por su parte Héctor Olivella, vecino y taxista que socorrió a Perozo, contó que el hecho ocurrió aproximadamente las 7:10 a. m. "Yo estaba en mi casa y mi esposa escuchó el disparo, cuando nos asomamos vemos un cuerpo en el piso, nuestra sorpresa es cuando nos percatamos que era Enrique".

Olivella agregó que tomó su vehículo y como pudo montó al joven en la parte posterior y lo llevó al Hospital Dr. Adolfo Pons, pero 15 minutos después de su ingreso falleció. Trascendió que la víctima fue atacada por tres sujetos que iban a bordo de una moto.

Perece en vuelco conductor de camión cisterna

▸M. Briceño Á |

La mañana de este sábado Giraldo Antonio Finol Ferrer, de 51 años, falleció producto de un vuelco ocurrido en el sector Las Veritas, del municipio Guajira. El hecho ocurrió aproximadamente a las 8:00 a. m.

Lisneth Finol, hija del infortunado, se encontraba a las afueras de la morgue forense de LUZ y relató que el hombre había salido a las 5:00 a. m. a trabajar en su camión cisterna como de costumbre, pero que en un intento de esquivar un hueco, perdió el control de la unidad, generando una colisión donde el hombre quedó gravemente herido.

La fémina relató totalmente desconsolada, que su progenitor tenía trabajando aproximadamente unos tres años con el camión y que al momento del suceso iba acompañado por un joven pero resultó ileso. Trascendió que el hombre fue trasladado al Hospital Universitario de Maracaibo, pero murió en el camino.

Finol Ferrer vivía en el sector Pozo Marcelino, del municipio Mara con su esposa. Era padre de cinco hijos.

Trascendió que era el primer viaje que realizaba el infortunado en el día.

Funcionarios del Cpbez se encargaron de recabar los datos, para determinar las causa del suceso.

Familiares aguardaban afuera de la morgue la entrega del cuerpo. **Foto: H. Matheus**

Mara

Asesinan a tiros a un hombre en La Sierrita

▸M. Briceño Á. |

Luis Angelvis Villalobos Villalobos, de 28 años, fue baleado dentro de su residencia la madrugada de ayer.

Aproximadamente a las 02:40 a. m. de este sábado, sujetos desconocidos llegaron al sector Mora, barrio Rómulo Betancourt, parroquia La Sierrita, del municipio Mara y tocaron la puerta de la casa del hoy occiso y preguntaron por él. Villalobos respondió y los pistoleros descargaron sus armas, dejándolo gravemente herido.

Familiares lo trasladaron al Centro de Diagnóstico Integral La Sierrita, pero ingresó sin signos vitales.

El cuerpo fue trasladado a la morgue forense de LUZ. **Foto Archivo**

El Cuerpo de Investigaciones Científicas, Penales y Criminalísticas realiza las investigaciones pertinentes del crimen, pero el móvil que cobra mayor fuerza es la venganza, aunque no se descarta cualquier otra hipótesis, que promovió el suceso.

Limpia

Detienen a chofer y colector de un microbús que asaltaron a pasajeros

▸Prensa Cpbez |

El secretario de Seguridad y Orden Público del Zulia, comisario general Biagio Parisi, identificó a los detenidos como; Giovanny José Bracho Torres, de 39 años de edad, chofer del colectivo, y el colector, Richard Junior Bracho González, de 18 años, además de uno tercer cómplice, Rafael Ángel Puche Bravo, de 25 años.

Señaló el comisario Parisi que el chofer y el colector, en complicidad con otros tres sujetos, portando diversas armas de fuego, asaltaron a los ocupantes de un colectivo urbano que cubre la ruta hacia el noroeste de la ciudad, despojándolos de todas sus pertenencias. Esto ocurrió luego de estacionar el microbús en el hombrillo de la avenida La Limpia, frente a la antigua tienda Fin de Siglo.

Cpbez

Capturan azote de barrio en San Francisco

▸Prensa Cpbez |

Walner José Zambraro, de 32 años de edad, está preso desde este viernes, en horas de la tarde, luego que oficiales del Cuerpo de Policía Bolivariana del Estado Zulia, le decomisaran una escopeta, acusado por los vecinos como azote, procedimiento realizado en la calle 204 del barrio 17 de diciembre, parroquia Domitila Flores, municipio Maracaibo.

El comisario general Biagio Parisi, secretario de Seguridad y Orden Público del Zulia, señaló que Zambrano fue aprehendido portando una escopeta de fabricación artesanal, con la cual acostumbraba mantener en zozobra, con robos y hurtos, a los residentes y comercio del mencionado barrio san franciscano.

El sujeto fue puesto a la orden del Ministerio Público. **Foto Prensa Cpbez**

El arresto de Walner José Zambrano lo efectuó una comisión perteneciente al cuadrante 13 del plan Patrullaje Inteligente.

Caffé Point

VERSIÓN FINAL

EL DIARIO PLURAL DEL ZULIA

MARACAIBO, VENEZUELA · DOMINGO, 10 DE ENERO DE 2016 · AÑO VIII · Nº 2.609 PV JUSTO LUNES A SÁBADO BS. 40,00 // DOMINGO BS. 50,00

Colombia

Incautan 10 toneladas de cobre

Efectivos militares decomisaron el cargamento. **Foto: Agencias**

▸**Agencias |**

La Policía Fiscal y Aduanera (Polfa) de Colombia incautó 10 toneladas de cobre que "habrían ingresado ilegalmente" desde la vecina localidad venezolana de San Antonio del Táchira, informó hoy esa institución.

El cargamento, detectado en una operación conjunta con el Ejército colombiano, fue hallado en el interior de una volqueta durante un control rutinario en zona rural del municipio de Villa del Rosario, limítrofe con San Antonio, explicó la Policía en un comunicado.

El automóvil era conducido por un venezolano de 34 años cuya identidad no fue revelada. Tras inspeccionar el vehículo la Policía determinó que en su interior se encontraban un total de 10.150 kilos de cobre.

LAGUNILLAS// La joven recibió un balazo en la espalda

Asesinan a estudiante por robo de una moto

Kelly Dorante fue trasladada a un centro asistencial de la localidad. Permaneció cinco días recluida , donde falleció

▸**Michell Briceño Ávila |**
redacción@versionfinal.com.ve

La vida de Kelly Johana Dorante Pérez, de 21 años, se apagó este viernes, tras cinco días de agonía.

El pasado 3 de enero, la joven estudiante universitaria, que transitaba por la carretera O, entre las avenidas 52 y 61, del municipio Lagunillas recibió un disparo en la espalda, luego de que sujetos intentaran despojarla, a ella y un amigo, de la moto en la que viajaban.

Fuentes policiales revelaron que la víctima fue interceptada por hampones que también iban a bordo de otra moto, los apuntaron y le pidieron que entregaran la unidad, el conductor aceleró y los delincuentes empezaron a disparar, impactando la espalda de la joven.

La mujer fue trasladada a un centro hospitalario de la localidad, donde permaneció recluida por cinco días, donde finalmente falleció.

> El Cicpc se encuentra realizando las investigaciones pertinentes para dar con el paradero de los maleantes que le dispararon a Dorante

Galenos intentaron salvarle la vida y aunque lograron estabilizarla, no pudo recuperarse de la gravedad de la herida.

La vida de otra estudiante de educación superior se ve truncada por sujetos que no respetan lo ajeno.

Los restos de la dama fueron trasladados a la morgue del centro hospitalario.

El Cuerpo de Investigaciones Científicas, Penales y Criminalísticas se encuentra realizando las labores de investigación para dar con el paradero de los malhechores.

Los restos de la mujer fueron trasladados a la morgue forense de la localidad. **Foto: Archivo**

Los funcionarios recogen los datos pertinentes para determinar la identidad de los sujetos y acabar con las bandas organizadas en el sector.

En el último mes del 2015 fueron muchas las víctimas. El casos más sonado re4sultó el de un joven, padre de familia, que se trasladaba en un bus de la ruta El Marite.

Jackson Arenas, de 29 años, iba a bordo de la unidad de transporte público, cuando sujetos intentaron robar al conductor y a los pasajeros y como el chofer aceleró, los maleantes empezaron a disparar, impactando en la cabeza del hombre.

Por otra parte y uno de los más recientes, sucedió este viernes cuando motorizados dispararon sin piedad en contra del estudiante de Arquitectura, Enrique Alberto Perozo González, de 28 años, en la Urbanización Los Mangos, al oeste de Maracaibo

6:30

De la tarde, fue la hora en la que ocurrió el hecho, el pasado 3 de enero, cuando se desplazaba por la carretera , de Lagunillas

LOTERIAS

TRIPLE TÁCHIRA

A	B	TRIPLE ZODIACAL		
01:15PM	845	556	01:15PM	611	ACU
04:45PM	737	258	04:45PM	813	ACU
07:20PM	398	705	07:20PM	583	ARI

MULTI TRIPLE

A	B	MULTI SIGNO		
12:40PM	276	628	12:40PM	108	ARI
04:40PM	855	373	04:40PM	289	ACU
07:40PM	350	239	07:40PM	128	LEO

TRIPLEMANÍA

A	B	MANÍA ZODIACAL		
01:00PM	615	752	01:00PM	767	ACU
04:30PM	034	738	04:30PM	015	ACU
07:35PM	736	823	07:35PM	791	LIB

TRIPLE LEÓN

A	B	TRIPLETÓN		
12:30PM	564	041	12:30PM	075	PIS
04:30PM	573	232	04:30PM	406	CAP
07:45PM	563	520	07:45PM	471	LEO

TRIPLE ZULIA

A	B	ZODÍACO ZULIA		
12:45PM	734	789	12:45PM	502	GÉM
04:45PM	451	398	04:45PM	835	LIB
07:45PM	021	659	07:45PM	599	ESC

CHANCE TÁCHIRA

A	B	CHANCE ASTRAL		
01:00PM	424	868	01:00PM	035	VIR
04:30PM	913	586	04:30PM	617	LIB
08:00PM	581	898	08:00PM	027	TAU

HALLAN PARCIALMENTE QUEMADO A HOMBRE EN EL CALLAO

▸**M. Briceño Ávila |**

La madrugada de este sábado, vecinos de la calle 171, con avenida 49I del sector El Callao, de San Francisco escucharon los gritos de un hombre, que se fueron apagando poco a poco.

Al amanecer, encontraron el cuerpo de un hombre que quedó totalmente irreconocible producto de las quemaduras.

Efectivos de Polisur atendieron al llamado de los vecinos y encontraron en la escena un charco de sangre en medio de la carretera y unos metros más adelantes el cuerpo del hombre aún sin identificar. Vecinos aseguraron desconocer al sujeto.

Otros moradores que se encontraban en la zona, destacaron que el suceso ocurrió aproximadamente a las 3:00 a. m. Fuentes policiales revelaron que la víctima fue recibió una golpiza brutal antes de incinerarlo.