VERSIÓN FINAL

EL DIARIO PLURAL DEL ZULIA

MARACAIBO, VENEZUELA · JUEVES, 17 DE DICIEMBRE DE 2015 · AÑO VIII · Nº 2.587 CIRCULACIÓN VERIFICADA POR EL CON MEDIOS ANDA-FEVAP PV JUSTO LUNES A SÁBADO BS. 40,00 // DOMINGO BS. 50,00

RETÉN

LA "PRAM" DEL PABELLÓN A IMPIDE VISITAS EN EL MARITE POR CONFLICTO INTERNO. 38

ENCARTE

BUSQUE HOY EN NUESTRAS PÁGINAS UN ESPECIAL PARA UNA *VIDA SALUDABLE*. 19-22

FUERZA ARMADA

PADRINO LÓPEZ DEFIENDE INOCENCIA DEL JEFE DE LA GNB EN CASO DE NARCOTRÁFICO. 38

PIDEN A FISCALÍA INVESTIGAR COMPRA DE VOTOS

Psuv acusa a la MUD de fraude el 6D

El partido pidió investigar irregularidades en el voto en Amazonas. Detuvieron a la secretaria del gobernador opositor Liborio Guarulla. No hay impugnación oficial en el CNE. La mayoría calificada estaría en vilo

3

EL LITRO DE GASOLINA DEBERÍA COSTAR BS. 25

Raúl Antequera, director de la firma Index Report, propone salidas a la crisis económica, como aumentar el litro de gasolina a 25 bolívares y un sistema cambiario sin controles. FOTO: ARCHIVO 6

CONGRESO SOCIALISTA

GOBIERNO EVALÚA LA UNIFICACIÓN CAMBIARIA

7

ZULIA

CAE UNA AVIONETA EN MUNICIPIO JESÚS MARÍA SEMPRÚN

40

PARLAMENTO

OMAR BARBOZA: "LAS DECISIONES DE CABELLO RIGEN HASTA EL 4-E"

5

ECONOMÍA

ARGENTINOS YA PUEDEN COMPRAR Y VENDER CUANTAS DIVISAS QUIERAN

12

BÉISBOL

ÁGUILAS CAMBIAN AL AS ÁLEX TORRES A TIGRES DE ARAGUA

35

DEMOCRACIA

OEA RECOMIENDA A VENEZUELA EVITAR "FORCEJEO POLÍTICO"

4

MARACAIBO TIENE UNA "CANCHA FIFA"

Eveling de Rosales, alcaldesa de Maracaibo, inauguró en Los Haticos la primera cancha de fútbol de grama artificial del estado que cuenta con las medidas exactas para jugar eventos federados. Está aprobada por la Fifa. Foto: Cortesía 31

NBA

A GREIVIS LE PERJUDICA SU LESIÓN CON MIRAS A LA AGENCIA LIBRE

31

ANÁLISIS

El Parlamento Comunal no puede lapidar a la AN

Expertos en las leyes republicanas advierten que un Parlamento Nacional Comunal, por parte de dirigentes del Gobierno, no puede atribuirse competencias constitucionales por encima de la Asamblea Nacional. Explican que pretenderlo involucraría una violación grave de la Constitución.

5

NUEVA AN PRETENDE PERTURBAR

El presidente del Parlatino, capítulo Venezuela, Ángel Rodríguez asegura que uno de los objetivos de la nueva AN compuesta por mayoría calificada de la Mesa de la Unidad Democrática (MUD) "será perturbar todos los convenios internacionales".

ACREDITADA COMO DIPUTADA CILIA FLORES

El CNE acreditó ayer como diputada por el estado Cojedes a Cilia Flores, quién aseguró que el oficialismo no pactará.

CONFLICTO // Torrealba recuerda que hay un solo parlamento

"Ante el CNE no reposan solicitudes de impugnación"

Maduro debe invertir el tiempo en gobernar usando los recursos para promover bienestar. El único parlamento que existe es la AN, asegura el secretario ejecutivo de la MUD

Si se ponen necios, nosotros hacemos quorum legítimo e instalaremos la AN con la mayoría

▸Javier Sánchez |
jsanchez@versionfinal.com.ve

El secretario ejecutivo de la MUD, Jesús "Chúo" Torrealba, en medio de la ola de rumores de una supuesta impugnación de 26 legisladores por parte del TSJ, informó que los 112 diputados de la bancada opositora que resultaron electos durante los comicios del 6-D ya tienen sus credenciales.

El secretario ejecutivo de la Mesa de la Unidad Democrática, Jesús "Chúo" Torrealba, dijo ayer que los 112 diputados que resultaron electos en los comicios del 6-D ya tienen sus credenciales y copias de las actas, en relación con una supuesta impugnación de 26 parlamentarios de la oposición por parte del Tribunal Supremo de Justicia (TSJ).

Torrealba precisó que ante el Consejo Nacional Electoral no reposa ninguna solicitud de impugnación. Agregó que el discurso de Nicolás Maduro, quien llamó a la rebelión ante un "minúscula marchita de trabajadores, busca enlodar las Navidades de los venezolanos".

"'El Grinch' pretende empañar una Navidad con aroma de libertad, usando las herramientas del miedo y las mentiras", comentó.

Instó al presidente Maduro a invertir el tiempo en gobernar, usando los recursos para proveer bienestar a la población.

En relación con la creación de un parlamento comunal, por parte del presidente saliente de la Asamblea Nacional, Diosdado Cabello, Torrealba señaló que la constitución es clara: "El único parlamento que existe es la AN".

> "'El Grinch' pretende empañar una Navidad con aroma de libertad, usando las herramientas del miedo y las mentiras"

Si se ponen necios

Torrealba dijo que si el oficialismo "se pone necio", la bancada opositora venezolana puede instalar con su mayoría calificada de dos tercios el Parlamento el próximo 5 de enero y hacerlo funcionar.

"Nosotros hacemos *quorum*, si ustedes se ponen necios sepan que nosotros podemos instalar y hacer funcionar con *quorum* legítimo de dos terceras partes la Asamblea Nacional", dijo Torrealba en su programa de radio.

"A llorar para el Valle, Maduro. Todos nuestros legisladores tienen sus credenciales y copias de las actas (...) En el Consejo Nacional Electoral, que está de vacaciones colectivas desde el pasado viernes, no reposa ninguna solicitud de impugnación", señaló Torrealba.

El vocero de la coalición opositora hizo esta declaración tras reiterar las críticas que ayer hizo la MUD a la instalación de un "Parlamento Comunal Nacional".

Impugnar 26 diputados

El reconocido periodista Nelson Bocaranda denunció a través de su cuenta en Twitter que el Gobierno estaría planificando impugnar en el Tribunal Supremo de Justicia (TSJ) las proclamaciones de al menos 26 diputados de la Mesa de la Unidad Democrática, con lo cual le quitaría la mayoría calificada que posee en el nuevo parlamento. Todo esto, asegura Bocaranda, mientras Venezuela se entretiene con el tema del Parlamento Comunal Nacional que recientemente impuso Diosdado Cabello.

"Mientras nos distraen con parlamento comunal en el TSJ están tratando de impugnar a 26 diputados de la MUD", dijo Bocaranda.

Diputado Cipriano Heredia. **Foto: Archivo**

Heredia: El Gobierno sigue aturdido con la derrota

▸Javier Sánchez |

El diputado al Consejo Legislativo de Miranda, Cipriano Heredia, consideró ayer que "la impugnación de 26 diputados electos de la MUD, sólo refleja que el gobierno sigue aturdido con la derrota. Como les cuesta ser demócratas", enfatizó Heredia a través de su cuenta en Twitter.

El diputado al Consejo Legislativo de Miranda desestimó las declaraciones del presidente Nicolás Maduro donde aseguró que el gobierno está investigando por qué hubo tantos votos nulos en centros electorales donde antes ganaba el chavismo y el 6-D ganó la oposición.

Como se informó el pasado martes, el Jefe de Estado calificó como un "fenómeno" que durante las elecciones parlamentarias salieran 1 millón 500 mil votos nulos, e indicó que unos candidatos del oficialismo introducirán un documento ante los organismos competentes pidiendo que se investigue, por ejemplo, cómo en un centro electoral un diputado opositor ganó por 82 votos y hubo tantos nulos.

No son 30 diputados

Por su parte, el gobernador de Miranda Henrique Capriles dijo que el 6 de diciembre el pueblo habló con contundencia, porque no son 30 diputados electos, es una mayoría calificada, eso nunca se logró en la historia de nuestro país, reiteró.

Le hizo un llamado al Gobierno a que deje el discurso de confrontación. "No podemos perder un minuto más sin resolver los problemas que afectan a los venezolanos" y reiteró que los diputados de la nueva Asamblea Nacional trabajarán para crear leyes que beneficien al pueblo.

Rechazó que el Gobierno central haya calificado como un "Golpe Electoral", la victoria opositora del pasado 6 de diciembre donde se expresó más del 74 % del pueblo.

FRAUDE // Gobierno pide investigación de huellas en Amazonas

Psuv exige a Fiscalía y CNE investigación de votos

Jorge Rodríguez asegura que en Amazonas la oposición hizo "una campaña de patrañas" hacia la intención del voto

▸Kenald González W. |
kgonzalez@versionfinal.com.ve

El alcalde del municipio Libertador en Caracas acusó a la oposición de hacer una campaña de guerra contra Venezuela . **Foto: Agencias**

Jorge Rodríguez, integrante de la dirección nacional del Psuv, denunció ayer que la oposición venezolana realizó "artimañas sucias" durante las elecciones del pasado 6 de diciembre y solicitó a la Fiscalía y al CNE que "tomen cartas en el asunto".

En rueda de prensa, Rodríguez mostró un video en el que se escucha a la secretaria de la Gobernación del estado Amazonas, Victoria Franchi, explicar que pagaba entre 2.000 y 5.000 bolívares a ciudadanos de la entidad para que votaran por los partidos de la oposición.

"El partido Socialista Unido de Venezuela y el Gran Polo Patriótico solicitamos que la Fiscalía General de la República tome cartas en el asunto por la violación de la Constitución de la de Venezuela, por la violación de las leyes electorales, por el intento de vulnerar el sistema electoral venezolano y por la agresión a la intención del voto de los venezolanos", señaló.

El dirigente de la tolda roja señaló que existen partidos de oposición que hicieron "una campaña de guerra contra Venezuela, buscando votos comprados".

Asimismo, le exigió al Consejo Nacional Electoral que presente de inmediato la auditoría de huellas dactilares en las mesas electorales del estado Amazonas.

> "La oposición siempre tiene que andar con patrañas a la hora de lograr sus planes políticos"

"Nosotros insistimos en reconocer los resultados, pero igualmente insistimos en investigar situaciones de agresión a la Constitución y a las leyes electorales, pues ellos tienden a recurrir a artimañas sucias en el momento del desarrollo de sus planes políticos", indicó.

El dirigente socialista aseveró que el Gobierno posee más pruebas que involucran al gobernador de la entidad, Liborio Guarulla, en la compra de votos y otros delitos electorales para favorecer a los candidatos de la oposición.

Análisis

El constitucionalista y profesor de la Universidad del Zulia (LUZ), José Enrique Molina, indicó que el Ejecutivo nacional debe aceptar los resultados y llamar al diálogo con la nueva asamblea que será instalada el próximo cinco de enero de 2016.

"Yo pienso que todo debe investigarse pero encima de eso pero el Gobierno nacional debe ir asimilando la derrota electoral y comenzar a pensar en el diálogo con el nuevo parlamento, este es el verdadero camino que puede ser fructífero para que se logre lo que el pueblo demandó en esa elección que es la solución al problema del desabastecimiento y del alto costo de la vida".

Molina explicó que los tratados y ahora la nueva investigación de resultados son poco "significativos" para los resultados ya procesados por el ente comicial.

"Esto que hace el gobierno muestra lo poco significativo que son este tipo de tratados donde siempre queda la posibilidad de protestar y generar una matriz de opinión para ver si hay algún resultado", añadió el constitucionalista a **Versión Final,** vía telefónica.

CNE, blindado

Desde Mariche en el estado Miranda, Tibisay Lucena aseguró que el sistema del Consejo Nacional Electoral (CNE) está funcionando a la perfección.
Lucena fue enfática al decir que el sistema electoral, en todos sus componentes, está blindado física, lógica y hasta espiritualmente, para evitar cualquier ataque.

Diosdado aceptó

El pasado 13 de noviembre Diosdado Cabello, vicepresidente nacional del Psuv, dijo que respetarían los resultados de las elecciones parlamentarias.

"Vamos a respetar los resultados, pero estamos seguros que el 6 de diciembre gana Chávez", afirmó en un acto desde el estado Monagas.

1.500.000

Ayer el presidente Nicolás Maduro enfatizó que investigarán el millón 500 mil votos nulos generados en los pasados comicios parlamentarios.

Maduro firmó el acuerdo de aceptación

El presidente, Nicolás Maduro, firmó el 26 de octubre un acuerdo para comprometerse, entre otras cosas, a aceptar los resultados de las elecciones legislativas del 6 de diciembre, un documento que la oposición desestimó.
"He venido a firmar por millones de hombres y mujeres de la patria que respetamos el árbitro electoral, que sabemos los tremendos avances en el sistema electoral que han permitido blindar la voluntad en el país como nunca antes en la historia democrática del país", dijo Maduro en la sede del Consejo Nacional Electoral (CNE) al momento de firmar el documento.

Sebin

Presa funcionaria del gobierno de Amazonas

Liborio Guarulla denunció desde Twitter. **Foto: Agencias**

▸Kenald González W. |

El gobernador del estado Amazonas, Liborio Guarulla, denunció la tarde de ayer que el Sebin había detenido a la secretaria de la gobernación, Victoria Franchi.

Guarulla también aseguró que Franchi estaba siendo torturada por los efectivos como una forma de retaliación por perder las elecciones parlamentarias en dicho estado.

"Así actúa el Gobierno Nacional: el Sebin detuvo a Victoria Franchi y la están torturando a fin de buscar justificación a su derrota en Amazonas", escribió en su cuenta en la red social Twitter.

Ayer el dirigente socialista Jorge Rodríguez presentó una serie de videos donde presuntamente se ve a Franchi ofreciendo desde 2.000 hasta 5.000 bolívares por voto en las elecciones parlamentarias del 6-D.

12
del mediodía comenzó en proceso electoral

Sin datos

El gobernador de Amazonas, dijo que no hay explicación para que se acuse al pueblo indígena por querer un cambio en el país: "Aquí se comenzó el proceso electoral después del mediodía y en las poblaciones más lejanas hasta a las tres de la tarde, todo planificado como para que se cansaran y no votaran".

El mandatario regional exhortó al Gobierno nacional a aceptar la derrota y enfrentar lo que viene con la nueva Asamblea Nacional (AN).

"Hasta cuando con el Gobierno, el pueblo indígena se cansó y quiere cambio al igual que toda Venezuela", enfatizó el gobernador de Amazonas a **Versión Final,** vía telefónica.

Reflexión

OEA espera que AN comunal no altere la democracia

Luis Almagro, secretario general de la OEA. **Foto: Agencias**

▸**Agencias |**

"Vamos a necesitar un tiempo de reflexión sobre esto, pero es muy importante que el efecto político de esas normas no altere el funcionamiento de la democracia, que no afecte a la transparencia y legitimidad del sistema político y de los representantes del pueblo", afirmó ayer Luis Almagro, secretario general de la Organización de Estados Americanos (OEA), quien fijó posición ante la instalación del parlamento comunal promulgado por Diosdado Cabello.

Declaración

Unasur: "Venezuela no encara crisis económica"

Ernesto Samper, secretario general de la Unasur. **Foto: Agencias**

▸**Kenald González W. |**

El secretario general de la Unión de Naciones Suramericanas (Unasur), Ernesto Samper, consideró ayer que Venezuela no ha logrado encarar su problema de fondo que, en su opinión, es la crisis económica.

"El problema en Venezuela es que no han logrado encarar la crisis de fondo que es la crisis económica", dijo Samper en una entrevista en la Radio Quito, en la que se lamentó de que Venezuela "depende demasiado del petróleo".

Samper explicó que "tarde o temprano", Venezuela tendrá que hacer tres ajustes "al precio que sea" y mencionó que primero tiene que eliminar las tasas múltiples de cambio "que le están reventando cambiariamente".

PSUV // El gobernador del Zulia fijo posición ante "rumores" de remoción de cargo

Arias: "Con humildad aceptaré la decisión"

El dirigente del partido de Gobierno dijo estar dispuesto a dialogar con los diputados opositores en la entidad

▸**Kenald González |**
▸**Agencias |**

El gobernador del Zulia, Francisco Arias Cárdenas, fijo posición sobre situación política del Psuv. **Foto: Agencias**

"En lo que tiene que ver con el partido y todas sus críticas será el mismo presidente Maduro quien tome las decisiones, las que él tome las asumiré con humildad y estaré donde me ponga", refirió el Gobernador del Zulia y vicepresidente del Psuv en occidente, Francisco Arias Cárdenas, en relación a los rumores de remoción de cargos en la fila del partido en la región.

"Hay decisiones que tiene que tomar la propia institucionalidad del partido y el Gobierno Nacional, en lo que a nosotros corresponde, estamos en la revisión de nuestro gabinete, no para decir que lo llenaremos de cuadros, que sería lo más deseable, tener cuadros comprometidos y conocedores con experticia fundamentalmente, sino para contar con ciudadanos que además de su condición como revolucionario tengan la capacidad de servicio a los demás y sentido de desprendimiento" dijo Arias Cárdenas.

Asimismo, el mandatario regional recalcó que las decisiones que se deban tomar, se harán con plena conciencia, "siempre obediente a los lineamientos porque después de una derrota hay que pensar, reordenarse en sus posiciones, prepararse en la retoma del espacio que perdió y avanzar nuevamente porque lo peor que hay es una retirada desordenada".

> "Tenemos que acoplarnos a la Constitución y hacer nuevos planteamientos que correspondan al pueblo"

"Tenemos que acoplarnos dentro de la constitución, del trabajo y de las propias posiciones con el pueblo en frente, organizarnos y hacer nuevamente los planteamientos que corresponden" insistió.

Electos

En relación a los diputados electos, el mandatario reiteró que estos deben entender "que no fueron puestos allí para otra cosa distinta a la de solucionar problemas, y tienen que esforzarse por hacerlo, nuestro pueblo no entendería que estén pensando en cómo tomar el Poder Ejecutivo, las gobernaciones y las alcaldías sin plantearse como resolver problemas que son urgentes".

También el Gobernador agregó que el pueblo está a la espera de las propuestas de los nuevos asambleístas, "nosotros estamos dedicados desde el 7 de diciembre a revisar las medidas económicas que hay que tomar y tenemos que asumirlas entendiéndolas todas".

"No pueden ser decisiones sencillamente para decir vamos todos por la cabeza de los bolivarianos, vamos por el Ejecutivo de una vez, creo que eso sería una malinterpretación por parte de la oposición de lo que el pueblo está pidiendo", continuó.

Del mismo modo, el vicepresidente del Psuv reconoció que la mayoría del pueblo afectado por lo que significa la guerra económica reflejó su descontento en el voto, "pero que entiendan eso para analizarlo, yo recuerdo que uno de los candidatos decía "Ley cero colas", ahora es el momento de decir cuál es la propuesta de esa ley y cuáles son los elementos que contiene".

De igual manera, el gobernador del Zulia dijo que estaba dispuesto a dialogar con los diputados electos.

"No sé si ellos se han reunido entre ellos, pero si es cuestión de conversar y dialogar para tratar temas sobre los zulianos y el pueblo venezolano está a su plena disposición", agregó.

UNT asegura que no permitirá que el Gobierno desconozca "la voluntad del pueblo"

▸**Kenald González W. |**

Enrique Márquez, presidente del partido Un Nuevo Tiempo (UNT), aseguró que lucharán por llevar comida a la mesa de los venezolanos. **Foto: Agencias**

El pasado 6 de diciembre se demostró la voluntad de los venezolanos cuando decidió por el verdadero cambio en el país, y por ello, eligieron a los diputados de la Mesa de la Unidad para que los represente en la Asamblea Nacional, así lo manifestó Enrique Márquez, diputado del parlamento.

"Los resultados de las pasadas elecciones fueron la voluntad del cambio que anhela la gente y agradecemos al pueblo venezolano por su confianza. Tenemos el compromiso de trabajar por todos ustedes y encaminar el rumbo del país. El gobierno intenta hacer una asamblea paralela a la que fue electa de forma legítima y legal, pero jamás podrá sustituir al parlamento recién electo, no lo vamos a permitir porque la Constitución nos respalda".

Márquez aseguró que a partir del 5 de enero empieza a trabajar la nueva Asamblea Nacional, se tomarán decisiones que deben ser acatadas por todos los diputados y el resto de los poderes públicos del Estado, no pueden violar los derechos del pueblo. Según el parlamentario no se permitirá la violencia y el oficialismo debe apegarse a sus funciones.

Aseveró que su misión es revelar la verdad de lo que ha ocurrido en el país. "Usaremos todos nuestros mecanismos para que el pueblo tenga alimentos en su mesa o salga seguro a la calle, tenemos un proyecto, un paquete de leyes y para ello debemos mantenernos unidos, como uno solo".

Advirtió que los venezolanos y la comunidad internacional están pendientes de lo que ocurrirá luego de la instalación de la nueva Asamblea Nacional, pues el Gobierno no puede desconocer al nuevo parlamento.

LA CIFRA 5

El diputado reelecto aseguró que desde la instalación de la nueva Asamblea Nacional se trabajará por cada uno de los venezolanos, "desde el 5 de enero vamos a trabajar por todos".

PSUV // El diputado Ricardo Molina dice que no es una Asamblea paralela

Parlamento Comunal no creará leyes

"El Parlamento Comunal tiene delimitación legal", afirmó el diputado por el Psuv, Ricardo Molina

▸Javier Sánchez |
jsanchez@versionfinal.com.ve

Diputado electo por el Psuv en Aragua, Ricardo Molina. **Foto: Agencia**

El diputado electo por el Psuv en el estado Aragua, Ricardo Molina, se refirió este miércoles al recién instalado Parlamento Comunal, del que asegura no creará leyes, y que tampoco se trata de una Asamblea paralela.

En ese sentido, afirmó que el Parlamento Comunal es para organizarse cada vez mejor y que tiene delimitación legal clara. "No manipulen, no hay asamblea paralela", insistió.

Asimismo, aseguró que en la nueva Asamblea no existen dos bloques (oposición y oficialismo), sino que —aparte del Psuv— existen otros 13 "bloquecitos", cada uno con intereses particulares y donde Primero Justicia, AD, UNT, Voluntad Popular y hasta Vente Venezuela se disputarán las directivas y cargos.

El exministro explicó que la oposición fue disfrazada con una sola tarjeta, pero sus intereses no son únicos y allí se debaten grupos financieros, industriales, transnacionales y comerciantes.

El nombramiento de un Parlamento Comunal viola el artículo 187 de la Constitución

La decisión de Diosdado Cabello, de crear un Parlamento Comunal Nacional, ha arraigado la polarización de la legislatura en el país desde que la oposición obtuvo la mayoría calificada en las elecciones del 6 de diciembre.

Para el abogado constitucionalista Juan Manuel Raffallí, "en ninguna ley" lo que se instaló en la penúltima sesión del parlamento se le pueden atribuir competencias constitucionales por encima de la Asamblea Nacional. "Lo que establece la ley de las comunas es algo que se puede aplicar en casos muy puntuales de lugares específicos. En el aspecto jurídico, imponer un organismo por encima de la AN es inconstitucional", aseguró a El Nacional.

La sesión extraordinaria de la próxima semana de la AN, para escoger los magistrados es para Rafalli algo que jurídicamente "no se puede realizar en un solo día".

"Para poder elegir se tiene que realizar una serie de pasos, que tendrían que ir más allá del 5 de enero, que es cuando se establece la nueva AN", dijo.

El también abogado constitucionalista, Jesús Silva, aseguró que esta medida del Parlamento Comunal Nacional impuesta "no busca imponerse a la AN, sino buscar un método de coexistencia".

Decisiones de Cabello solo hasta el 4 de enero

▸Javier Sánchez |

El jefe de Estado debería someterse a una cura de sueño porque no ha comprendido lo que pasó en las elecciones del 6-D. Su posición es irresponsable y demagógica

El diputado reelecto a la Asamblea Nacional, Omar Barboza, en entrevista por Globovisión, aseguró que las decisiones administrativas de Diosdado Cabello tienen vigencia hasta el próximo 4 de diciembre y que desde esa fecha ya no puede disponer de los bienes y espacios de la Asamblea Nacional.

En cuanto a la Ley de Amnistía, expresó que "es una prioridad con el electorado de cumplir con lo que prometimos, vamos a trabajar en esa Ley para que los que piensan distinto estén libres". Agregó que la ley de amnistía es un tema de justicia y compromiso.

"Hay una diferencia entre el indulto y la ley de amnistía, esta le pone fin a la persecución política", indicó Barboza.

El Diputado indicó que la modificación de una Ley orgánica sólo se puede hacer con las dos terceras partes de los diputados y el oficialismo no la tiene.

Mencionó que hasta el momento no se ha tomado la decisión de quién presidirá la Asamblea Nacional, pero que se hará con el consenso de todos.

"El pueblo venezolano es el que está pagando la factura con las colas y la escasez. "El Gobierno no es el adversario, para el nuevo parlamento, sino la escasez, el alto costo de la vida, la corrupción y la inseguridad"

Barboza cuestionó que ahora, tras la derrota del 6-D, tanto el Primer Mandatario como la Asamblea Nacional se acuerden de esa instancia, llamada Parlamento Comunal, dijo el diputado reelecto.

Diputado de la oposición reelecto Dr. Omar Barboza. **Foto: Agencias**

Acoso

Más de 300 empleados públicos han sido despedidos por apoyar a la MUD en parlamentarias

▸Javier Sánchez |

"Más de 300 empleados públicos han sido despedidos en los últimos días por razones políticas por el gobierno del presidente Nicolás Maduro, incurriendo así en un delito de lesa humanidad", dijo en rueda de prensa el abogado José Graterol junto a un grupo de diputados electos de la MUD.

Los representantes de la oposición indicaron que la mayoría de los trabajadores expulsados laboraban en entidades de los estados de Vargas (norte), Miranda (norte) y Falcón (noroeste).

Graterol explicó que algunos de los afectados fueron despedidos por expresar opiniones a favor de la oposición en las redes sociales.

Por ello, llamó a denunciar las irregularidades y pidió "sensatez" a los funcionarios con facultad para remover empleados para que no hagan de esta una "forma de segregación política".

El abogado también denunció que el gobierno estaría buscando identificar a beneficiarios de sus programas de vivienda para despojar de los inmuebles a quienes votaron por la oposición.

La MUD obtuvo una mayoría calificada de dos tercios en los comicios legislativos del pasado 6 de diciembre y puso fin al chavismo en la AN.

José Graterol declaró en una rueda de prensa. **Foto: Agencias**

Parlamento

El próximo martes serán designados nuevos magistrados

▸Javier Sánchez |

El próximo martes serán designados a los magistrados del Tribunal Supremo de Justicia (TSJ), así lo informó el Secretario de la Asamblea Nacional (AN), Fidel Ernesto Vásquez.

La sesión fue convocada para el próximo 22 de diciembre a las 4:30 de la tarde, de no haber mayoría constitucional, se convocó a otra plenaria a las 8:00 PM para una segunda discusión.

Fidel Vásquez precisó que en caso de no haber la mayoría correspondiente, quedarán convocadas dos sesiones adicionales para la escogencia de los magistrados, que se realizarán el miércoles 23 de diciembre, a las 9:00 de la mañana y a la 1:00 de la tarde, respectivamente,sesión donde por mayoría constitucional podrán designarse los magistrados que ocuparan las vacantes del Tribunal Supremo de Justicia, aseguró.

Por su parte el diputado reelecto de la oposición,Henry Ramos Allup considera que designación de "candidatos express" por parte de la Asamblea Nacional viola la Constitución y es una "declaración de guerra.

Calificó de pésimo el mensaje del Gobierno esa "declaración de guerra" de la moribunda Asamblea Nacional escribió en su cuenta Twitter.

40

CONTENEDORES LLEGARON A MARACAIBO

Carne, pernil, arroz, pasta y leche de larga duración llegaron a la Bolivariana de Puertos (Bolipuertos) en Maracaibo. Además un total de 5.000 toneladas de trigo, 30 mil toneladas de maíz amarillo.

MULTAN A MAKRO CON 7 MIL UNIDADES TRIBUTARIAS

La Sundde multó a Makro del estado Aragua por detectar la violación a los derechos individuales del consumidor y trato discriminatorio.

MEDIDAS // La crisis económica se puede superar con decisiones cardinales

Proponen un litro de gasolina en 25 bolívares

Levantar los excesivos controles y ajustar el costo de la gasolina es necesario, según Raúl Antequera

▸Dirwin José Sánchez
dsanchez@versionfinal.com.ve

La desbordada inflación y la multiplicación de la liquidez monetaria han causado una erosión en la calidad de vida de los venezolanos, todo como consecuencia de la caída de los ingresos petroleros y el vigente régimen cambiario que existe en el país.

Raúl Antequera, sociólogo y director de la consultora Index Report, enfoca la resolución de la crisis en un solo eje que contempla dos decisiones fundamentales: unificar el control cambiario que contiene múltiples tasas y aumentar la gasolina en un promedio de 25 bolívares por litro.

"Los venezolanos viven en una cotidianidad trágica caracterizada por una punzante escasez de alimentos y medicinas. Entre 2006 y 2015 la multiplicación de la liquidez monetaria ha sido de 44 veces y esto es incompresible dentro una política monetaria sana en el mundo", dijo Anquera.

En ocho años el Índice de Precios al Consumidor (IPC) se multiplicó un poco más de 10 veces, siendo aún más drástico en últimos tres años, y cerrará este año en 1.069,5.

230

puntos es la variación del Índice de Precios al Consumidor para diciembre de 2015 en comparación con el mismo período el año pasado

En el consumo familiar cada vez es menor la ingesta de proteínas de origen animal per cápita, según las estimaciones de Index Report.

Desmontaje y unificación

Para Antequera, la simplificación del control cambiario debe ser alrededor de los 270 bolívares por dólar, además del desmontaje del sistema de cambio para lograr reactivar la economía.

"La unificación significa eliminar el sistema de cambios múltiples y aproximarnos a un valor estándar de cambio, el cual debe estar basado en la relación entre la liquidez monetaria y la cantidad de reservas operativas", continuó.

El vigente sistema cambiario con múltiples tasas es lo único que explica la existencia de la enloquecida inflación en Venezuela, según el Director de Index Report

Brutal contracción

La caída del precio del barril de petróleo venezolano pasó de un promedio de $88,42 el barril en 2014 a $31,24 dólares en 2015, un descenso de más del 50% en tan solo doce meses.

Los descensos en las cotizaciones influyeron fuertemente en los ingresos gubernamentales, familiares y empresariales del país, debido a que la venta petrolera es la principal fuente de ingreso de divisas con las que cuenta el fisco.

Index Report expone que la cifra de 2,5 millones de barriles por día como la cuota de exportación de petróleo de Venezuela en 2015, por ende tenemos como resultado un potencial reparto de renta bruta de 113 millones de dólares diarios para 5,3 millones de hogares, correspondiendo unos 21,3 dólares por hogar.

Alza de hidrocarburos

La otra variable de cambio es que propone Antequera es la puesta en marcha de un aumento en el costo de la gasolina por litro de 25 bolívares.

Un vehículo promedio cuenta con un tanque de 40 litros. Con el reajuste, llenar el tanque costaría 1.000 bolívares; al cálculo, un millón de vehículos podrían registrar una venta neta de 1.000 millones de bolívares al día.

Para Antequera la simplificación cambiaria debe hacerse a la par del aumento de la gasolina, las ganancias netas para el Estado pueden ser muy por encima de lo que se registra en este momento y aún contaríamos con la gasolina más baja del continente, incluso más baja que Europa, con precios competitivos.

Ahora bien, si el Gobierno sigue pensando en la aceptación o no del electorado para llevar a cabo el reajuste, nunca va a tomar la decisión"

Raúl Antequera
Director de Index Report

Esperar el momento

Henkel García, director de Econométrica, aclara que si bien debe darse la unificación y el levantamiento del control, no es el momento indicado para aumentar la gasolina.

"Solamente el hecho de unir las tasas de cambio representa un ajuste de gran magnitud, en el que sin duda tendrá que darse subsidio a los sectores más pobres; pensar por los momentos en un aumento en el precio de la gasolina traería consigo mayores dificultades para la población", acotó García.

El director de econométrica explica que eliminar los excesivos controles es necesario, pero no son las únicas reformas económicas.

"Hay que buscar una mayor disciplina fiscal y monetaria, una vez que se dé la apertura económica en el país están los riesgos jurídicos, y es importante saber cómo va a quedar el respeto a la propiedad privada, pero el eje fundamental está alrededor del levantamiento de los controles", concluyó.

@JMCRESPOM
"El Gobierno no cambiará nada! Primero habrá cambio de gobierno antes que cualquier decisión seria"

@EZIORED
"Veo a mucha gente pidiendo levantar el control de un solo golpe. No entienden las magnitudes"

@ARAMLAR
"El control de cambio se puede replantear en el BCV y eliminar el control fijo"

@LFCR81
"Un país sin control de cambio logra tener y mantener una economía participativa"

CONGRESO // Un grupo de 50 expertos puso sobre la mesa sus propuestas

Unificación cambiaria en debates del Psuv

A puerta cerrada Congreso Económico del Psuv debatió sobre el control de cambio y precios

▸**Dirwin José Sánchez** |
dsanchez@versionfinal.com.ve

El Psuv enfila sus propuestas hacia una reestructuración de las políticas económicas. **Foto: Agencias**

Desde la 8:00 a. m. se dio inicio, ayer, al debate en el Congreso Económico del Partido Socialista Unido de Venezuela (Psuv). Pasadas las 6:00 p. m. aún se sostenían las discusiones sobre las medidas económicas que deben ser presentadas ante la directiva del Psuv, y **Versión Final** logró precisar a través de una fuente extraoficial que el epicentro de las ponencias fue la unificación o levantamiento del actual sistema cambiario.

En el encuentro a puerta cerrada se discutieron los posibles escenarios y perspectivas económicas para presentar una solución a la actual situación financiera que atraviesa el país.

Las ponencias de los asistentes al Congreso Económico del Psuv se dieron de manera dinámica y con amplitud de pensamiento, más allá de las diferencias evidentes entre cada uno, precisó la fuente.

Los asistentes expusieron las verdades sobre las actuales políticas económicas y hacia dónde se debe ir, hay cosas que se pueden potenciar y otras que se deben cambiar, acotó el experto.

50
expertos en materia económica, disidentes y militantes del Partido Socialista Unido de Venezuela, se dieron cita en la Unearte para debatir las propuestas económicas

Los ejes del encuentro a lo largo del día fueron el abastecimiento, el régimen cambiario y el control de precios existente sobre los productos en el mercado.

En cuanto al tema cambiario, la unificación y su levantamiento, se expusieron todos los posibles escenarios para tomar decisiones, aunque muchos no estuvieron de acuerdo, la propuesta formó parte de la discusión principal durante el congreso.

Jesus Faría, diputado de la Asamblea Nacional (Psuv), afirmó que es necesario hacer correctivos en el tipo de cambio. "Es necesario diseñar un plan integral de rectificación que incluya disciplina fiscal y monetaria, reseñó Globovisión.

"Es un plan de rectificación. Por supuesto que en materia cambiaria hay que hacer correctivos, tres tipos de cambio han dificultado la operación de la economía".

Señaló que es necesario un tipo de cambio adaptado a la nueva realidad. Estas reuniones seguirán desarrollándose para lograr un plan que sea aprobado por los militantes del Psuv y que será entregado al presidente Nicolás Maduro.

Viajes

Sin boletos aéreos hasta nuevo aviso

Navidades sin la familia por falta de boletos **Foto: Agencias**

▸**Agencias** |

Un reporte que obtuvo el diario El Mundo Economía y Negocios en el que se logró el testimonio de agentes de viajes y representantes de empresas operadoras del sector turismo constataron que la oferta de boletos para viajar dentro y fuera del país está agotada.

Andrés Chacón, representante de una agencia de viajes ubicada en el este caraqueño, aseguró que desde noviembre no se consiguen boletos para movilizarse internamente, salvo que alguien decida no hacer uso del cupo que tiene.

Julio Arnaldes, director de la Asociación Venezolana de Mayoristas y Empresas de Representación Turística (Avemarep), dijo que si bien el Instituto Nacional de Aeronáutica Civil (Inac) ha habilitado vuelos adicionales para la temporada alta de Navidad y Año Nuevo, hace 15 días no ha vuelto a autorizar nuevas frecuencias.

> "Lo que sabemos es una gota de agua; lo que ignoramos es el océano" **Isaac Newton**

Petitorio en la Guajira

▸**Rubia Luzardo**
Profesora

En el municipio Guajira del estado Zulia, nuevamente se presentaron el pasado 12 de diciembre hechos de violencia en detrimento de la ciudadanía a consecuencia de ello, diversas organizaciones indígenas que hacen vida en esta zona fronteriza realizaron un pronunciamiento contundente en contra de lo que señalan como la violación sistemática de los Derechos Humanos, esencialmente el de la vida afectado de forma franca en este territorio con responsabilidad directa del Estado en la figura de las autoridades militares de la frontera.

Según el pronunciamiento efectuado en documento público, esta situación se ha venido agravando desde la configuración del Distrito Militar Número 1, establecido en el año 2010 y acentuado con el Decreto de Estado Excepción de este año. Cuando ya se contabilizan cerca de veinte víctimas fallecidas y otros lesionados de forma colateral en distintos eventos a lo largo de estos años, según, los representantes de estas organizaciones "ser indígena se ha convertido ya en un objetivo militar por ser sospechoso de contrabandista, bachaquero, guerrillero, paramilitar, colaborador de grupos generadores de violencia o traidor de la patria".

Tal como se describe, podría entenderse que la "presunción de la inocencia" es una falacia en esta zona y no un derecho como lo prevé nuestro ordenamiento jurídico. Más grave aún el derecho a la vida ha sido plenamente vulnerado, sin contar con otras situaciones que afectan otros derechos no menos importantes que los mencionados.

En esta oportunidad el reclamo va acompañado de un petitorio ante el Estado Venezolano consistente en: 1) activar un seguimiento a estos hechos tan lamentables, 2) crear una mesa de diálogo y concertación permanente de alto nivel con las autoridades tradicionales del territorio guajiro, 3) revisión de la política fronteriza del Estado Zulia, 4) implementar y promover el derecho a la consulta previa que involucre a los actores indígenas ahora sujetos de derechos colectivos, entre otros.

Particularmente, agrego que el gobierno regional del Zulia debe involucrarse más y desarrollar una consistente política pública en esta zona a partir de la Secretaría de Pueblos y Comunidades Indígenas, la cual pareciera inexistente porque no se ven sus acciones coherentes con los reclamos del pueblo wayuu y añu, en torno a ello, las opiniones emitidas, recomiendan renovar sus figuras y darle oportunidad a otras personas en la búsqueda de la convivencia sana entre la fuerza militar y los pobladores de la Guajira, anhelo que tenemos todos. En víspera de Navidad, es tiempo de reflexionar sobre esta situación y tomar decisiones que reorienten la relación del Estado con los pobladores originarios y fronterizos. El año 2016 debe ser de reconciliación y de activación de las potencialidades de la Guajira.

Carta a un chavista

▸**Ramón Guillermo Aveledo**
Abogado y Político

Desde la acera del frente, la misma que defiendo a conciencia, la de una Venezuela plural sin exclusiones, sin divisiones, sin discriminaciones, escribo a mi compatriota que es partidario del proceso, que ha creído sinceramente en el proyecto transformador que le fue propuesto, aún cuando veía contradicciones entre el discurso y la vida real, unas por problemas de factibilidad y otras por incoherencia en los dirigentes.

Te escribo sinceramente. Porque creo que una fuerza organizada que represente a una tan significativa proporción de los venezolanos hace falta para la salud democrática. Y también porque que la negativa tenaz de tus representantes a reconocernos cuando éramos minoría, aún caudalosa, era una injusticia y un grave error político. Precisamente porque la sociedad es plural y la igualdad entre nosotros no depende de que todos pensemos lo mismo.

Te quiero invitar a una reflexión sobre lo ocurrido el 6, algo que era imposible según el dogma del "cambió para siempre", intento propagandístico de esconder la verdad: los países siempre cambian. No te sientas derrotado, la que perdió fue la mentira.

Era mentira la guerra económica. La mayoría se dio cuenta. El pueblo quiere empleo, abastecimiento para escoger el consumo que desee y que el dinero que se gana le alcance para comprar lo necesario y ahorrar para el futuro. Las políticas destructivas de la producción nacional, nos hicieron más dependientes de las importaciones sin comprender la globalización. Así se arruinó al Estado, hablando de fortalecerlo, y a la gente, hablando de defenderla, mientras se enriquecía a un grupito de aprovechadores. La gente votó contra eso, porque tiene derecho a vivir mejor. Y lo sabe.

También votó contra la impunidad. La arrogancia y el abuso del empeño hegemónico. ¿De qué sirvió desconocer la Constitución cuando convenía al grupito? Los gobiernos paralelos "protectores" de Miranda, Lara y Amazonas y muchos municipios. Demasiada plata del pueblo gastada en salvar a unos cuantos enchufados. Y en Caracas, ni para eso sirvió. El pueblo votó porque la Constitución se cumpla. Ahí quieren burlarla, para lo(s) mismo(s) con una trampa con los magistrados del TSJ. ¡No aprenden!

La gente votó, fundamentalmente, por una esperanza. La de vivir y progresar en paz. La de una democracia verdadera. Que le sirva. Tú eres parte de eso. Eres venezolano. No caigas en la trampa de quedarte por fuera. El Psuv también necesita cambio. Ese, depende de ti.

El ensayo brujo de Carlos Rangel

▸**Norberto José Olivar**
Escritor

Dice la leyenda que Elías Canetti mantuvo a Chateaubriand, en los anaqueles de su biblioteca, más de diez años en espera. Esto me da cierto alivio porque a mí me ha pasado con más de un autor. El *Ulises* de Joyce, por ejemplo, pero quizás a quien más hice esperar fue a don Carlos Rangel y a su, *Marx y los socialismos reales* (1988), de la colección de Perspectiva actual de Monte Ávila Editores.

De muchacho recuerdo haber sustraído, de las estanterías de mi padre, los tomos de *El capital*, pero aquel primer acercamiento fue un estruendoso fracaso. Tiempo después compré, por cuenta propia, un resumen de la editorial panamericana, y así, llevado por esa ilustre holgazanería rentística, di por cancelada mi lectura de Marx. Por supuesto, ya había pasado por el *Manifiesto comunista* y por algunos otros autores que pretendían explicarlo, pero llegó a parecerme que ya era demasiado para mi endeble cabeza tan fácil de seducir por una Emily Blunt o una Marion Cotillard. Sin embargo, ahora que me consigo con este breve ensayo de Carlos Rangel, y que de paso despacha a Marx en menos de diez páginas, acabo sintiendo que debí prestar más atención a Julio Verne y a su *Indias negras*, por decir algo, en aquella bella edición del Club Joven Bruguera, y no estar dándome tanta mala vida en asuntos de ciencia ficción y mala fantasía...

Pero Rangel sostiene que la grandeza de Marx, aunque se equivoque en ciertos aspectos, se debe a la sencillez de sus argumentos. Y que esto es lo que hace, precisamente, que se pueda defender al marxismo (incluso, odiarlo), con la vida si es preciso, sin haberlo leído siquiera. No voy a revelar mucho del ensayo en sí, salgan a buscarlo, o descárguenlo, pero les adelanto que, según Rangel, el libro auténticamente revolucionario del siglo XIX fue, y es, *El origen de las especies* (1859).

Afirma, también, Rangel, y con esto termino, que los pensadores marxistas deberían ser los más originales y libres que se conozcan porque, si poseen la clave de todo, como bien vociferan, y no están limitados por nada ni deformados por una maldita cultura clasista, pues deberían sorprendernos y dejarnos boquiabiertos. No obstante, y es completamente paradójico, la censura es consustancial del marxismo en función de gobierno, y "vemos que sucede lo contrario: todas las innovaciones en el pensamiento son obra de no marxistas, mientras que son los marxistas, aun allí donde viven y se expresan en libertad, quienes se demuestran estériles, maniatados como están por sumisión a una ideología dogmática, anticuada e inhumana".

Y remata Rangel diciendo que toda la prédica igualitaria, de estos marxistas en función de gobierno, se basa en el reparto y en la exaltación de la frugalidad y la pobreza como algo puro y sagrado (¿pueblo?), porque la riqueza termina siendo inexistente, al menos, para las mayorías. No así para un pequeño puñado de revolucionarios.

El ensayo parece escrito mirando a la Venezuela bolivariana. Y eso es, en conclusión, lo que me ha dejado pasmado. En fin, sigan ustedes...

VERSIÓN FINAL
EL DIARIO PLURAL DEL ZULIA
Diario zuliano fundado en Maracaibo, Venezuela, el 8 de septiembre de 2008
R.I.F.: J315034859 · N.I.T.: 0521763604

Depósito legal: pp200601ZU910
Dirección: Avenida Universidad, Nº 25-279, Edificio Diario Versión Final. Maracaibo, Estado Zulia.
Código Postal: 4005 / **Máster:** (0261) 800-3100
Avisos: (0261) 800-3138 / **Fax:** (0261) 800-3144

PRESIDENTE EDITOR Carlos Alaimo
PRESIDENTE EJECUTIVO Vicente Alaimo
DIRECCIÓN GENERAL Mónica Castro

DIRECCIÓN Carlos Moreno
JEFATURA DE INFORMACIÓN Raúl Semprún
JEFATURA DE EDICIÓN Gustavo Ocando Alex

INNOVACIÓN Y PROYECTOS EDITORIALES Mónica Castro
INVESTIGACIÓN Y PUBLICACIONES ESPECIALES Isvelys Bracho
UNIDAD WEB (web@versionfinal.com.ve) Daniela Rincón

COMERCIALIZACIÓN María Alejandra Carrillo
comercializacion@versionfinal.com.ve
www.versionfinal.com.ve
web@versionfinal.com.ve
Twitter: @versionfinal
Facebook: versionfinal

C Ciudad

Maracaibo 37° min - 25°

San Francisco	37°-25°
COL	35°-25°
Sur del Lago	36°-22°
Región Guajira	25°-35°

BENEFICIADOS 18.934 PACIENTES EN LA CAÑADA

En el año 2015 los ambulatorios de La Cañada de Urdaneta atendieron más 18 mil pacientes.

SALUD // La Sagrada Familia es centro piloto de intervenciones bariátricas

El futuro de la cirugía Bariátrica

El cirujano Guillermo Borjas fue el único venezolano invitado al congreso más importante de cirugía Bariátrica en el mundo

▸Aisley Moscote Jiménez |
amoscote@versionfinal.com.ve

2015

el año que se incrementó la cantidad de personas en intervenciones bariátricas en la región, debido a que la cirugía mejora las comorbilidades como la diabetes y la hipertensión

Cirujano bariátrico, Guillermo Borjas, contó su experiencia en España. **Foto: Scarlatta Azuaje**

Los mejores de la medicina se reunieron en España, y Venezuela tuvo un puesto de honor. El cirujano Guillermo Borjas fue el único representante de nuestra nación en el Décimo Segundo Congreso de Cirugía Bariátrica más importante del mundo.

El pasado 30 de noviembre y el 1° de diciembre, el cirujano Bariátrico y metabólico del Centro Clínico La Sagrada Familia, junto a expertos como Kelvin Higa, Almino Ramos, Julio Teixeira, Bruno Dillemans, aprendieron sobre los cambios y novedades de la cirugía Bariátrica.

Borjas explicó que las técnicas de la cirugía van en evolución, "cada vez estamos haciendo una cirugía más adecuada al peso de cada región", puso como ejemplo a nuestra región, y destacó que en ella existe un elevado porcentaje de obesidad y diabetes, por ello esta intervención se debe modificar "un poco para tratar de hacerla más estricta y evitar que esa cirugía se pierda a futuro".

En mesa se pusieron todos los puntos que lograron llegar a un consenso internacional a futuro, logrando así, que si la cirugía se pierde por malos hábitos alimenticios, algún problema psicológico del paciente o por no seguir las recomendaciones, se pueda revertir y ajustar la cirugía. "Saber cuáles son los estándares para operar a este tipo de paciente y qué le deben hacer", destacó.

Evolución completa

Entre los temas destacó la psicología, pues según Borjas, el paciente pierde contacto con el médico luego de la operación.

"El paciente va al psicólogo antes, pero después pierde el contacto, por eso se evaluó que cuando un paciente mantiene un contacto con el psicólogo postoperatorio, los resultados son mejores".

Otras de las nuevas tendencias que se tocaron en el congreso fue la microflora intestinal, es decir, las bacterias que viven normalmente en el intestino. "Hay diferentes estudios sobre las diferentes bacterias que conviven en nuestro organismo, ya que tenemos bacterias buenas y malas; por ello debemos mantener un balance que se evidencia cuando se hace un baipás gástrico y se modifican estas bacterias dentro del intestino".

Esta tendencia es una de las causas por las que el paciente mejora la obesidad y la diabetes. "Actualmente muchas de las líneas de investigación se ejecutan a través del estudio de la microbiota o a través de las bacterias que viven en el intestino que son diferentes dentro de un paciente que se hizo un baipás y un paciente normal", acotó Borjas.

También se habló de los nuevos estándares bioquímicos de la cirugía Bariátrica, el papel de los ácidos biliares en la homeostasis del cuerpo humano, de la floral normal de intestino delgado, que cambia en un paciente Bariátrico; de la pseudociencia: ¿Cómo un cirujano debe elegir el procedimiento sin caer en empirismo, sino siguiendo un método científico, las pautas internacionales, "no debo hacerle un baipás a quien no se lo debo hacer", enfatizó.

Les recordó a los especialistas la llamada teoría de la pseudociencia: persona a través del método empírico elige procedimientos, y al elegirlo traen problemas a futuro, que van desde ganar peso o la desnutrición.

"Todo médico bariátrico debe estar registrado en la Sociedad Venezolana de Cirugía Bariátrica", añadió.

Avance venezolano

En nuestro país, el cirujano bariátrico destacó los avances tecnológicos que se ha hecho para esta cirugía, "cada vez es mucho más fácil para el cirujano porque los equipos tienen mejor imagen".

De manera natural, Borjas destacó que "quizá en un futuro lejano esta cirugía sea realizada con robot, cirugía robótica".

Indicó la urgencia por masificar esta intervención en centros públicos que son muy pocos. En su mayoría, estas cirugías se realizan en centros médicos privados. "La idea es hacer trabajo social y llevar la cirugía a más personas a la vez".

"El congreso permitió ver qué cosas novedosas hacer en estas cirugías para que sean más novedosas y en el tiempo no tengan fallas, es decir, que el paciente no vuelva a ganar peso", acotó el experto en cirugía bariátrica de La Sagrada Familia.

PERFIL DEL PACIENTE

El experto en cirugía bariátrica y metabólica, Guillermo Borjas, indicó que desde La Sagrada Familia se trabaja con un equipo de excelencia y multidisciplinario en Cirugía Bariátrica: psicólogos, cardiólogos, nutricionistas, internistas, neumonólogos, endocrinólogos, cirujanos bariátricos, que se encargan de hacer una evaluación exhaustiva del paciente, apoyados en los parámetros y directrices dictados por la Organización Mundial para la Salud. El cirujano destacó que entre las características que debe tener un paciente están: tener masa corporal por encima de 35, ser diabético o hipertenso. Si el paciente tiene el índice corporal mayor a 40, y su condición es sana, este también puede tener el perfil para la intervención quirúrgica.

POSGRADO EN PUERTAS

Para el 2016, se planifica desde el Centro Clínico La Sagrada Familia un posgrado de Cirugía Bariátrica, avalado por la Universidad del Zulia. Este, sería el único en la región, con el que se busca impulsar estos procedimientos. También se creará un Centro de Excelencia Internacional, desde lo bariátrico, en la institución de salud.

Gobernación

En el 2016 se fortalecerá la salud en el Zulia con la consolidación de tres obras

Gobernador entregó 106 ayudas sociales. **Foto: Cortesía**

▸**Ariyury Rodríguez |**

El gobernador Francisco Arias Cárdenas anunció que para el próximo año se concretarán tres obras en el Zulia en materia de salud, "para el primer trimestre del 2016 debemos tener en funcionamiento el gran Oncológico de Occidente... Ya contamos con los equipos de Braquiterapia y Radioterapia...", acotó.

Destacó que el hospital Central se convertirá en un centro de referencia en el área de traumatología. Además, el Gobierno regional cuenta con la aprobación de un equipo de Hemodinamia para la atención de pacientes con problemas cardiacos.

A través de su cuenta en Twitter (@PanchoArias2012), Arias Cárdenas informó que "desde el Museo Urdaneta entregamos 106 ayudas sociales con una inversión cercana a los Bs.12 millones para el Pueblo".

Foto: Cortesía

MANTENIMIENTO A RED DE AGUAS NEGRAS realizó Hidrolago en dos colectores de la urbanización San Jacinto, parroquia Juana de Ávila, con equipos vacum y desobstructores.

UNIVERSIDAD // El Segundo Contrato Colectivo no ha sido homologado

Gremios de LUZ: si no nos pagan, volvemos a las calles

El presidente de Asdeluz, Julio Villalobos, dijo que "todas las promesas están incumplidas"

Empleados y obreros de LUZ saldrán a las calles si no reciben los pagos acordados en la Convención Colectiva. **Foto: Archivo**

▸**Aisley Moscote Jiménez |**
amoscote@versionfinal.com.ve

La discusión entre el Gobierno nacional y los representantes de las 18 universidades autónomas del país generó, luego de más de ocho meses, un Segundo Contrato Colectivo.

Sin embargo, los resultados no se han palpado del todo, y según los representantes gremiales de la Universidad del Zulia, todo quedó en promesas y firmas.

El presidente de la Asociación de Empleados de la Universidad del Zulia (Asdeluz), Julio Villalobos, informó que el pasado 9 de diciembre estuvo en la ciudad de Caracas, para exigir respuestas en cuanto al cálculo del bono vacacional, que según él, debieron cancelar con el mes de julio, pues "la ley del Trabajo establece que se debe dar inmediatamente al mes anterior del periodo vacacional. Además, se produjo un aumento del 15 por ciento y no fue contemplado para el cálculo del bono vacacional".

25
mil jubilados de todas las universidades esperan por la promesa del Gobierno para incluirlos en el Seguro Social

La respuesta llegó una semana después, por medio de los dirigentes federativos de la Oficina de Planificación Universitaria (Opsu), señaló que se canceló como lo establece la Convención Colectiva Única (CCU) "y para ellos está bien, por lo que no procedió a nuestros reclamos. Le aclaramos que la CCU no puede estar por encima de la Ley del Trabajo, eso afecta a los trabajadores", pero hasta ahora la espera es por un pronunciamiento gubernamental.

¿Paro extendido?

La inseguridad y los hechos de violencia que desde ya el hampa hace dentro del campus universitario incidieron para que los gremios se propiciaran con un paro de 72 horas que empezó ayer y se extiende hasta el viernes 18 de diciembre.

"No estamos satisfechos, sobre todo porque la Segunda Convención Colectiva no se ha homologado, es decir no es ley para nosotros, lo que se logró no se ha concretado, no se han incorporado a los jubilados al Seguro Social. Todas las promesas están incumplidas", enfatizó Villalobos.

Al volver, el 11 de enero, retomarán la "agenda de luchas". Los gremios planificarán estrategias para lograr todo lo prometido y firmado. Villalobos aseguró que harán agenda de protestas de calle, aunque no se quieren adelantar, el año está por terminar con paro activo y silencio del Gobierno. La calle y las protestas pacíficas serán el próximo paso de los trabajadores universitarios.

Intentan tomar instalaciones del Cladez y pretenden usurpar a la directiva actual

▸**María Gabriela Silva |**

El pasado 1° de diciembre alrededor de 11 personas, lideradas por Alexis Bracho, intentaron tomar de forma violenta la sede del Colegio de Licenciados en Administración del Zulia (Cladez), denunció Jesús Nava, presidente del organismo gremial.

Varios objetos se llevaron de las instalaciones: sellos, libros, entre otras cosas de uso privado de la institución y hasta una computadora dañaron tras golpearla. Quienes realizaron el hecho llegaron al lugar con un notario y un acta constitutiva, que había sido realizada, según ellos, luego de una asamblea extraordinaria.

El acta falsa no tiene ningún efecto, pues la asamblea fue realizada en otra sede y solo participó un 2% de los inscritos en el colegio, según precisó Nava.

"Nuestros estatutos nos dan la vigencia a la junta directiva actual y a somos quienes podemos decidir que la asamblea va", afirmó el presidente de la organización que agrupa a los licenciados en administración.

Denuncia

Con el acta falsa en mano, quienes pretendieron de forma arbitraria tomar la directiva del colegio y su sede, "fueron al banco donde tenemos la cuenta de la institución y retiraron dos chequeras. También cobraron un cheque por la cantidad de 19 mil 300 bolívares, notificó Gustavo Caglionone, secretario de finanzas del Cladez.

Representantes del colegio realizaron la denuncia. **Foto: Scarlatta Azuaje**

ENVÍANOS TU DENUNCIA

(0261) 8003109

VERSIÓN FINAL · 0412-511445 · @VERSIONFINAL · PIN FED445

E-MAIL: REDACCION@VERSIONFINAL.COM.VE

FUNSAZ	911	Ambulancia	0261- 7402963
CPBEZ	0261- 7418841	Polimaracaibo	0261- 7193328
Bomberos	0261- 7186068	SUNDEE	0261- 7987316
CICPC	08002427224	Core 3	0261- 7579578
POLISUR	0261- 7314777	Maternidad	0261- 7525710
Tránsito	0261- 7885204	HUM	0261- 7524815
GAES	0414- 5279400	H. Chiquinquirá	0261- 7227491
CORPOELEC	0500- 5020000	Policabimas	0264- 2614004
IMAU	0261- 7971233	Cruz Roja	0261- 7976742
Hidrolago	0500- 2482990	H. Coromoto	0261- 7900000
SEDEMAT	0500- 627222426		

LÍNEAS DE TAXIS // TAXI TOUR (0261) 7974533 · TAXI GALERÍAS MALL (0261) 7564538 · TAXI SAMBIL (0261) 7400900 · TAXI LAGO MALL (0261) 7930361 · TAXI DORAL CENTER (0261) 7434361

VITRINA
del lector

Denuncias, solicitudes de ayuda, observaciones y artículos de opinión

Franco Bravo,
habitante de Pomona

El sector Campo Alegre de Pomona, tenemos siete días sin agua. Le hacemos un llamado a Hidrolago para que se apiade de estas familias que no tenemos ni para cocinar. Unas 20 familias estamos afectadas por las fallas del vital líquido.

Jossue Molero,
residente del sector

En el barrio Monseñor Romero, calle 16 con avenida 29 B, en la tienda El Negro especulan con el precio de los productos de la cesta básica. Los vecinos pedimos a la Sundde que realice una supervisión en este abasto de San Francisco.

Venancio Fillipo,
chofer de la Limpia

Transportistas que hacemos vida en La Curva de Molina solicitamos que se organice esta zona del oeste de la ciudad. Esto es un verdadero desastre los comerciantes y tarantines impiden el paso de peatones y vehículos.

Odalis Guerrero,
vecina de Ciudad Ojeda

Vecinos de la carretera N de Ciudad Ojeda solicitamos patrullaje policial permanente. La delincuencia en esta zona de la COL hace de las suyas a cualquier hora del día. Tenemos miedo de salir por temor a ser víctimas del hampa.

Antonio Aular,
habitante de Haticos

La Sundde debe realizar un operativo especial en el mercado Las Pulgas. Los precios de las verduras están por las nubes. Buhoneros venden todos los productos regulados con más del 200% de incremento.

Una IMAGEN
dice más

Este es el pan de cada día en la ciudad. A diario se ven por diferentes sectores como los motorizados trasladan pasajeros sin casco. En algunos casos con uno, dos y hasta tres acompañantes.
La imprudencia por parte de estos conductores de unidades de dos ruedas es otro de los inconvenientes que tienen que enfrentar choferes y transeúntes.
El peligro va sobre dos ruedas dicen muchas personas que ven con asombro cómo se pasan entre dos carros, poniendo en riesgo la vida del motorizado y los acompañantes. Todos los vemos pero menos los funcionarios policiales y del Ministerio de Transporte Terrestre. Las disposiciones, leyes y ordenanzas que deben cumplir los conductores de motos se quedaron engavetadas, porque nadie las aplica y los abusos se incrementan.

Eduardo Bracho,
vecino de Tierra Negra

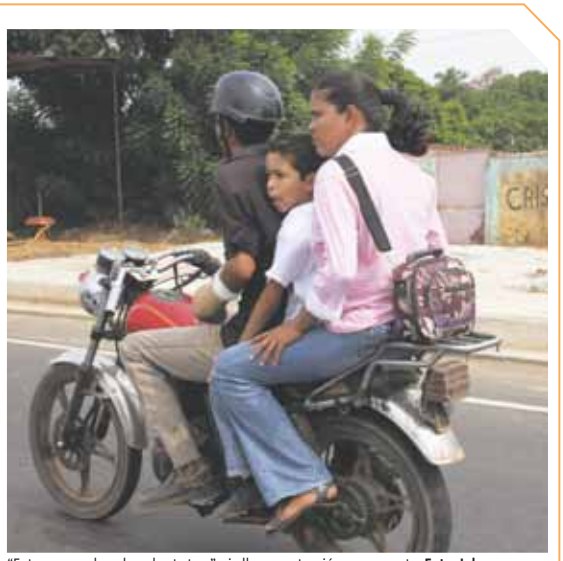

"Entren que caben dos y hasta tres", sin llevar protección en una moto. **Foto: Johnny Cabrera**

ESCASEZ // Usuarios denuncian que desde hace dos meses no ven el papel sanitario y jabón de baño

Largas colas para comprar productos de aseo personal

Las medidas aplicadas por el Gobierno no merman las colas. Compradores aseguran que se mantiene la pernocta

▸**Mileidy Vílchez** |
mvilchez@versionfinal.com.ve

Desde hace aproximadamente dos meses el champú, jabón de baño, afeitadoras, desodorante y papel sanitario desaparecieron de los establecimientos comerciales de la ciudad. Cuando llegan las personas se aglomeran a las afueras de supermercados y farmacias para intentar adquirirlos a precio justo.

Hasta seis horas pasan los marabinos para poder llevar a sus hogares los productos de aseo personal para la familia.

Mélida Pernía, sentada en la acera que rodea el Locatel de La Limpia, contó que llevaba cinco horas esperando para poder ingresar al establecimiento. Denunció que cuando llegó a las 5:00 a. m. ya había 100 personas anotadas en la lista para poder comprar. "Aquí y en otros comercios la gente pernocta y cuando uno llega a la hora que debería hacer la cola ya hay demasiada gente", lamentó Pernía.

Al menos unas seis horas pasa una persona en una cola para ingresar al establecimiento. **Foto: Hernán Valera**

Coincidió con otras personas de la cola, que la ausencia de los productos de higiene se intensificó desde hace dos meses. "Pocas veces se consigue papel sanitario y jabón de baño, ya no está llegando en los supermercados", manifestó María Fuenmayor.

Medidas

En agosto de 2014 el Gobierno instaló el sistema biométrico o capta huellas y la venta por terminal de cédula.

En enero de este año el entonces secretario de Seguridad y Orden Público, Jairo Ramírez, anunció la prohibición de la pernocta en los supermercados y farmacias de la región. Mientras que en septiembre de este mismo año arrancó el operativo llamado "El Bus de Drácula" con la finalidad de verificar y evitar las colas en horarios nocturnos, procediendo a la detención de aquellos que incumplan con la ley, en los establecimientos comerciales.

Antonio Miquelena
Comprador

Los primeros que compran son los policías y los empleados, mientras que la gente de la cola, no puede comprar y siempre se lleva las sobras.

Yesy Carrillo
Compradora

Llevo tres meses sin conseguir jabón de baño. La escasez es muy grande, por eso se hacen estas colas eternas.

BAJAN CATEGORÍA DE DEUDA BRASILEÑA

Brasil perdió ayer el grado de inversión a manos de una segunda agencia de calificación internacional, Fitch, un nuevo golpe para la presidenta Dilma Rousseff. La nota de la deuda soberana de Brasil fue rebajada de BBB- a BB+ y colocada en perspectiva negativa.

PRESIDENTE CHINO DEFIENDE LA CENSURA DE INTERNET

China cuenta con 700 millones de internautas, mantiene una estricta censura sobre los portales web Facebook, Twitter y Google.

ESPAÑA

AGREDEN A RAJOY EN PONTEVEDRA

A cuatro días para las elecciones generales en España, el presidente del Gobierno español, Mariano Rajoy, fue agredido, ayer, por un hombre durante un paseo por la ciudad de Pontevedra. El hombre fue arrestado y Rajoy aplaudido.

VATICANO

PAPA CRITICA A QUIEN SE LUCRA CON EL JUBILEO

El Papa criticó, este miércoles, a los "avispados" que tratan de lucrarse en el Jubileo y recordó que "la salvación no se paga", después de que se confiscaran 3.500 pergaminos de bendiciones papales falsos, que iban a ser vendidos a los peregrinos.

CUBA - EE. UU.

CÁMARA BAJA ANUNCIA GRUPO DE TRABAJO

Legisladores republicanos y demócratas anunciaron, este miércoles, la creación de un grupo de trabajo bipartidista en la Cámara Baja de EE. UU. para abordar los asuntos concernientes al restablecimiento de relaciones con Cuba. En una misiva congresistas anunciaron su intención de crear dicho grupo para trabajar en las nuevas políticas hacia la isla, dijo EFE.

ENERGÍA // La producción nacional de crudo registra sus niveles más altos

EE. UU. comenzará a exportar petróleo

Es la primera vez que ocurre esta medida en 40 años. El Congreso toma cartas para permitir la venta al extranjero

▸AFP |
redaccion@versionfinal.com.ve

La producción petrolera en Estados Unidos aumentó a 8,7 millones de barriles diarios lo que ayuda a la medida de vender crudo. **Foto: Cortesía**

El Congreso de Estados Unidos levantará en los próximos días la prohibición de exportar petróleo, en vigor desde 40 años, en momentos en que la producción nacional de crudo está en sus niveles más altos.

Un grupo de legisladores de la mayoría republicana y de la minoría demócrata reveló la noche del martes un proyecto de ley, que fija los gastos del Estado federal hasta el 30 de septiembre de 2016.

El texto incluye una serie de concesiones de ambos partidos, entre ellas el levantamiento de la prohibición de exportar petróleo, que era una reivindicación de los republicanos. La Cámara de Representantes la aprobó en octubre, pero el Senado aún no la examina.

Por las nubes

Por temor a un déficit en el país, el Congreso había prohibido exportar petróleo estadounidense en 1975, tras la crisis energética que hizo disparar los precios del hidrocarburo.

La producción de crudo estadounidense pasó de 5 a 8,7 millones de barriles diarios entre 2008 y 2014 (un incremento de 74%), según la Agencia de Información Energética del gobierno, gracias al rápido desarrollo de la técnica de fracturación hidráulica.

Además de crear empleos en Estados Unidos, los republicanos dicen que la decisión ayudará a los aliados del este europeo, que hoy dependen de Rusia en la materia energética.

Las reservas de combustible también aumentaron más de lo esperado en 1,7 millones de barriles

La producción estadounidense también subió. Se incrementó en 12.000 barriles por día a 9,176 millones barriles diarios.

¿Impacto o no?

Sin embargo, los inversores no parecen esperar un gran impacto en el mercado petrolero.

"Esto tal vez sea un factor de alza", en la medida en que se amplíe el mercado potencial de la producción estadounidense, pero en cualquier caso "absorbemos la gran mayoría de nuestra producción y eso va a continuar", comentó Bob Yawger, de Mizuho Securities USA.

Niveles jamás vistos

Las reservas petroleras de Estados Unidos, que habían caído una semana antes, quedaron "cerca de niveles jamás vistos para esta altura del año en casi 80 años", como ha señalado el departamento de Energía.

490,7

millones de barriles de petróleo tiene Estados Unidos en sus reservas

Las reservas de la terminal de Cushing, que se utilizará para marcar el valor del crudo WTI transado en Nueva York, tuvieron un aumento de 700.000 barriles y quedaron en 60,1 millones, según informaron analistas estadounidenses.

Argentina levanta restricciones al mercado cambiario

▸AFP |

El ministro de Hacienda de Argentina, Alfonso Prat-Gay, anunció que se restituye después de cuatro años un mercado de cambios único, aunque descartó dar una estimación sobre cuál será el precio del dólar, hoy jueves, dijo en conferencia de prensa.

"El que quiera exportar va a exportar sin pedir permiso, el que quiera importar, va a importar; el que quiera comprar dólares los va a poder comprar, el que los quiera vender los va a poder vender, nadie lo va a perseguir", señaló Prat-Gay. Se conoció que los ahorristas podrán sacar hasta $2 millones al mes.

Ante la ansiedad, el ministro no quiso hacer una estimación de cuál será el nuevo valor del dólar. Solo remitió a un valor aproximado del cambio conocido en el mercado local como "contado con liquidación" que al día de hoy figuraba a 14,25 contra 9,84.

Aclaró que el Banco Central intervendrá cuando sea necesario para mantener un precio razonable.

El Banco Central argentino informará hoy en cuánto queda el peso. **Foto: Cortesía**

Trump: “Hay que matar a familiares de yihadistas”

▸**Redacción |**

Días después de proponer que se prohíba a los musulmanes entrar a Estados Unidos, Donald Trump dijo que “hay que matar a los familiares de los militantes de Estado Islámico” como una forma de combatir la amenaza yihadista.

Ese disparate, propuesto por el más polémico de los precandidatos del Partido Republicano a la presidencia de Estados Unidos, durante el debate celebrado antenoche en Las Vegas, no tardó en recibir descalificaciones.

“Es una locura”, le respondió el exgobernador de Florida y también candidato, Jeb Bush, según lo publicó BBC Mundo.

“Donald es muy bueno con los titulares, pero es el candidato del caos y sería el presidente del caos”, señaló Bush.

Trump, por su parte, desdeñó las críticas de Bush diciendo que su campaña era un fracaso. “Ha sido un desastre total”.

Trump sigue aumentando la polémica cada vez que habla. **Foto: AFP**

“Es estúpido lo que dijo”

El primer ministro británico, David Cameron, tildó este miércoles de “divisivos, estúpidos y erróneos” los comentarios del político estadounidense Donald Trump pidiendo que se prohíba la entrada de los musulmanes a su país, o “matar a los familiares de los militantes del EI”, señaló la agencia AFP.

Al mismo tiempo, en una intervención en el Parlamento, Cameron rechazó prohibir la entrada de Trump al Reino Unido, como le reclamó una diputada y cientos de miles de personas: “si viniera a nuestro país, nos uniría a todos contra él”, aseguró.

“Coincido con ella en excluir a gente cuando van a radicalizar a los demás o a alentar el extremismo. Pero estoy en desacuerdo con ella sobre (excluir a) Donald Trump”, precisó.

Más de 560.000 personas han firmado un manifiesto dirigido al Parlamento británico solicitando prohibir la entrada de Donald Trump al país.

Crisis

Acusan a Turquía de expulsar a refugiados

Miles de refugiados iraquíes y sirios tratan de pasar a Turquía. **Foto: Agencias**

▸AFP |

Turquía detuvo, maltrató y expulsó a su país de origen a numerosos refugiados sirios e iraquíes desde septiembre, afirmó este miércoles Amnistía Internacional (AI) en un informe publicado la víspera de una nueva reunión en Bruselas sobre la crisis migratoria.

"En paralelo a las conversaciones sobre la migración entre la Unión Europea (UE) y Turquía", el gobierno de Ankara arrestó y puso en detención "a muchos, tal vez cientos de refugiados y demandantes de asilo", escribió la ONG.

Las autoridades turcas no tardaron en desmentir las acusaciones. "Desmentimos categóricamente que se haya obligado a refugiados sirios a volver a Siria", dijo un alto funcionario turco, asegurando que sigue vigente la política de "puertas abiertas" adoptada desde el comienzo del conflicto sirio. Turquía presume de acoger en su territorio a 2,5 millones de refugiados sirios.

WEB // Los ataques en París y el colapso de Lamar Odom fueron virales

Los temas más buscados en Google durante 2015

"Charlie Hebdo", la revista satírica francesa atacada por extremistas, fue la búsqueda más frecuente

▸AFP |

Los ataques yihadistas en París encabezaron el *ranking* de búsquedas de Google en 2015, junto al ícono transgénero Caitlyn Jenner y la caída en desgracia del exjugador de la NBA Lamar Odom.

Tomando en cuenta todas las categorías, la búsqueda más popular en Google fue Odom, el exbasquetbolista y exmarido de la estrella de telerrealidad Khloe Kardashian que fue hallado inconsciente en un burdel en Nevada (suroeste de EE. UU.) en octubre pasado.

Pero la ciudad de París, traumatizada por los mortales ataques de enero y de noviembre, dominó las búsquedas en varias categorías, de acuerdo al *ranking* de tendencias de Google, que se publica por décimo quinto año consecutivo.

"Charlie Hebdo", la revista satírica francesa que fue atacada por extremistas islámicos, fue la búsqueda más frecuente en total, mientras "París" fue la quinta.

Los diversos ataques ocurridos en París, en 2015, fue lo más *googleado* en el mundo. **Foto: AFP**

El famoso y polémico actor Charlie Sheen, tras anunciar que portaba el virus del Sida, ocupa el quinto lugar en la lista de Google

En la categoría de noticias en particular, Charlie Hebdo y París también dominaron las búsquedas.

"Menos de 10 minutos después del atentado en París, el resto del mundo comenzó a buscar. Hasta hoy, hemos visto más de 897 millones de búsquedas sobre la ciudad".

En la lista de individuos, el basquetbolista Lamar Odom fue seguido por la estrella de artes marciales Ronda Rousey y la transgénero Caitlyn Jenner, el excampeón olímpico Bruce Jenner, a quien buscaron "más de 344 millones de veces", aseguró Google. Mientras que la cuarta celebridad más solicitada en el mundo fue la cantante británica Adele.

Brasil

Postergan definición del formato del juicio a Rousseff

▸AFP |

La Corte Suprema de Brasil postergó para el jueves la definición del formato que tendría el juicio político a la presidenta Dilma Rousseff, tras congelar el procedimiento la semana pasada por un reclamo judicial del oficialismo.

La dilación obedeció a una simple cuestión de tiempo: el voto del ministro Edson Fachin consumió la sesión completa y se espera que el jueves puedan dar su parecer los restantes 10 ministros.

"Mañana (jueves) nos quedaremos el tiempo que sea necesario", dijo el presidente del tribunal, Ricardo Lewandowski, al cerrar los trabajos del día miércoles.

Esta es la peor crisis política que ha sufrido el actual gobierno brasileño, que lidera Rousseff.

Tribunal de paz podrá revisar ejecuciones extrajudiciales en Colombia

▸AFP |

El Tribunal de paz anunciado esta semana en el acuerdo sobre víctimas que el gobierno de Colombia y la guerrilla Farc alcanzaron en los diálogos de Cuba podrá revisar casos de ejecuciones extrajudiciales perpetradas por militares, informó el ministro de Defensa.

Los militares condenados por ejecuciones extrajudiciales "pueden pedir la revisión de sus casos (...) como participantes en el conflicto, no como ciudadanos que han roto la ley penal o la ley de Derechos Humanos", dijo el titular de esa cartera, Luis Carlos Villegas, durante una entrevista en Blu Radio.

Ese tribunal, que empezará a juzgar a los participantes en el conflicto armado de más de medio siglo tras firmarse la paz con las Fuerzas Armadas Revolucionarias de Colombia (Farc, comunistas), podrá revisar los casos conocidos en Colombia como "falsos positivos", de acuerdo con el funcionario.

El alto comisionado para la paz de Colombia, Sergio Jaramillo, dijo ayer que ni el Gobierno ni las Farc designarán al Tribunal de Paz. **Foto: EFE**

Sin embargo, los militares que hayan matado a civiles para presentarlos como guerrilleros muertos en combate con el fin de obtener prebendas en el ámbito castrense "tienen unas necesidades de verdad frente a las víctimas", afirmó Villegas, al explicar que si cumplen con los requisitos podrán acogerse a la jurisdicción especial de paz.

La creación del tribunal fue acordada esta semana en La Habana, sede de las negociaciones de paz desde noviembre de 2012 entre el gobierno y las Farc, principal guerrilla de Colombia con unos 7.000 combatientes.

4.000

civiles fallecieron en Colombia, en manos de militares, quienes los presentaban como guerrilleros, desde 2002 hasta 2008, según HRW

Industria de Lacteos
Tigoman
Te da más sabor...
* NOSOTROS CREEMOS EN DIOS*
Distribución a Queserías:
Carretera El Guayabo - Encontrados - Local N°Sector Barrio El Milagros - Edo. Zulia
Telf.: 0275 269 94 75. Rif: J-29902281-9
LACTIGOMAN Av. 75 entre calles 75 71Y + Calle 75. Casa N°71A-119, Sector Panamericano
Telf. 0424 7142218. Rif: J-401049940

KP PUBLICIDAD
LOS GIGANTES DEL ZULIA, C.A
SOMOS FABRICANTES LIDERES A NIVEL NACIONAL
Bovedas Fijas
Ofertas en Nuestro Mes Aniversario
Al Presentar Este Anuncio Obtienes un Descuento del 10%
Visitanos
0261-7353797 0261-7359404
www.kppublicidad.com / Km 4½ Vía A Perija Al Lado De Venequip

Continental Services & Carrier, Inc.
ESPECIALISTAS EN TRANSPORTE DE CARGA AÉREA Y MARÍTIMA A NIVEL MUNDIAL
Línea Aerea desde $ 2.99
pie cubico desde $12.99
Agente de Ventas
Emiro Urdaneta
0017867076636 – 04246471027
Urdaneta@contiserca.com
Maracaibo@contiserca.com
Envios desde China, Panama y USA a Venezuela.
¡Con más de 10 años DE EXPERIENCIA!

KeCueros
CARTERAS Y ACCESORIOS
Espera por tí
Tradición Zuliana
En los mejores Centros Comerciales de Maracaibo y en el Mojan
@kecueroscficial

FEZULCA
Ferretería Eléctrica Zuliana, C.A.
Distribuidores de Tubo EMT
OFERTAS MEJORAMOS
Todo tipo de cables
TODO TIPO DE PRESUPUESTO
TODO EN Alta Tensión
• Todo en iluminación LED para el hogar
• Reflectores • Bombillos LED • Fluorecentes
OSRAM
Av. 15 Frente al Edificio y Tostadas Fraliejón, Local 60C - 14, Zona Postal 4001
Telf. (0261)-6162578 / (0426)-4692190 / Mcb. Edo - Zulia/
E-mail: fezulca@gmail.com - neriofezulca@hotmail.com
@Fezulca

AUTOREPUESTOS
ZuTren
Tren Delantero
Amortiguadores
Terminales - Muñones
Tijeras - Rotulas
Calle 61 Casa Nº 15c-20 Sector Las Tarabas
Telfs. 0261 - 714.24.24. / 745.28.32

¡Aquí el mejor servicio no cuesta más!
Cambio de Aceite
2.700
4 litros de aceite VENOCO
Filtro de aceite - Revisión de fluidos y presión de aire de neumáticos
GRATIS
Lavado exterior de su motor al cambiar su aceite y filtro*
Lubricentro 10
Expertos en LUBRICACIÓN
¡NO DE MAS VUELTAS!
Av. 10 con calle 60
Nº 90 - 199, Sector Pueblo Nuevo
0261 - 742.63.62 / 742.63.65

Inversiones Italy Gold 750 C.A
COMPRAMOS ORO Y PLATA
A PRECIOS INTERNACIONALES DEL DÍA
SUPERAMOS CUALQUIER OFERTA
Dirección: Sierra Maestra Km4 local #5 (detrás de tiendas Miami)
Teléfono: 0414 639 05 36 / 0261 718 02 68

DIRECTORIO MÉDICO

ACUPUNTURA

Dr. Mario Reiley

Dolores e inflamaciones de cualquier índole,
articulaciones, musculares,
calambres ,prolapsos,
parálisis facial, dolores post-accidentes o post-operatorio,
neuralgia, artritis, menstruación,
menopausia, riñones, ciática
alergias, dermatitis, migraña, colon irritable,gastritis,
estómago, Tratamientos sin fármacos.
Centro Médico Padre Claret, Av. 5 de Julio con 3E.
Cel. 0424 - 6426813, 0414-6389332

A-00006777

ANATOMÍA PATOLÓGICA

Dr. Ivan Mavarez Salcedo

Clínica Sucre, 8:30 am a 12:00 m. - 2:00 pm a 5:00 pm
Contacto: 0261-7500454 / 0414-0586682. Correo: ivanmavlaboratorio@gmail.com

A-00011047

CIRUGÍA CARDIOVASCULAR

Dr. Emerson Hernández

Dr. en Ciencias Medicas, Cirujano Cardiovascular-Cirujano General, venas, arterias, linfáticos, hemangioma, fístulas arteriovenosas, úlceras, pie diabético, tiroides, vesículas, hernias, laser terapia, escleroespuma de varices. Torre de Consultorios la Sagrada Familia (Amparo), lunes a viernes de 7:30am 2do piso, consultorio Nro 10.Telf: 0261- 7548673
0414-6161604

A-00011048

CIRUGÍA DE MANO

Dr. Aguirre Víctor

Cirugía de mano, traumatólogo, ortopedista y artroscopista. Clínica La Sagrada Familia Amparo. 2do piso, lunes y miércoles de 9:00 am a 12:00 m. Clínica Paraíso, martes 10 am a 12 m y jueves de 4 a 6 pm, 6to piso, torre promotora. Contacto: 0412-5803818 / 0424-6019913 victoraguirre64@hotmail.com

A-00011049

Dr. Gregorio Díaz

Cirugia de mano y ortopedia infantil. Clinica Zulia, martes y viernes de 2 pm a 4 pm. Contacto: 0261-8000468, 0414-6151034

A-00011050

CIRUGÍA GENERAL

Dr. Orlando Montero

Cirugía General, Cirugía Laparoscopica y Cirugía Ginecologica, cura de hernias, eventraciones. Torre de Consultorios la Sagrada Familia Amparo. Horario: lunes a viernes de 10 am a 1 pm. Contacto: 0424-6686051 0261-4005191. correo electronico: orlando5_57@hotmail.com

A-00011051

Dra. Sonia Reverol

Dra. Sonia Reverol Bravo Especialista en Cirugía General y Laparoscópica Cirugía endocrina, hernias y defectos complejos de pared abdominal, Gastrointestinal, Vesícula y Vías biliares. Consultas: Martes y jueves 03:00 p.m. Planta baja. Consultorio 2 Centro Clínico Sagrada familia
Teléfonos: 0414-6996689 0412-2167786

A-00011052

CIRUGÍA PARA LA OBESIDAD

Dr. Guillermo Borjas

Cirugía para la obesidad, cirugía laparoscopica avanzada, Dr. en Cs. Medicas, Prof. de Cirugía LUZ.. Bypass Gástrico y Manga Gástrica, fellowship en Bogotá-Colombia. Unidad de Cirugía para la Obesidad. (UCOM) Calle 73 con Av. 16 a casa #16 a-39. Horario: Lunes a Viernes de 02:00 a 06:00 p.m. Contacto: 0414-6194616. Torre de Consultorios La Sagrada Familia, 2do piso, Miércoles, Previa Cita. Contacto 0261-4005191/ 0424-6221637

A-00006758

CIRUGÍA PEDIÁTRICA

Dr. Antonio Reverol Hernandez

Cirugia Pediatrica: Pediatra-Cirujano Pediatra Hernias, hidroceles, varicoceles, tumores, quistes, patologia quirurgica del recien nacido, lipomas, patología del cuello, genitales, cirugía laparoscopica, cirugía gastrointestinal, hemorroides, ano, recto, eventraciones. Centro Medico Paraiso, Torre principal, 2do piso Horario: Lunes, miercoles y viernes de 8 am a 11 am. Contacto: 0261-7000221
Centro Medico de Occidente, Horario: lunes, miercoles y viernes de 11 am a 1pm. Contacto: 0261-7960547 0414-6137702

A-00011054

CIRUGÍA PLÁSTICA Y RECONSTRUCTIVA

Dr. Josè Acevedo Silva

Reduccion y aumento mamario, implantes mamarios, lipoescultura, dermolipectomia, Rinoplastia, blefaroplastia (cirugia de parpados), Ritidectomia (rejuvenecimiento facial,tratamiento de cicatrices lesiones de piel y verrugas , tratamiento de quemadura y sus secuelas, implante capilar. Tlf: 0416-6607376.

A-00011055

Dr. Juan Sulbarán

Miembro de la Sociedad Venezolana de Cirugía Plástica, Estética, Reconstructiva y Maxilofacial, y de la American Academy of Facial Plastic and Reconstructive Surgery. Rejuvenecimiento facial y reconstrucción maxilofacial Rinoplastia, Otoplastia, Blefaroplastia, Botox, Mentoplastia
Cirugía de contorno corporal: Mamoplastia, Liposucción, Dermolipectomía
Cura operatoria de Ginecomastia (eliminación de tejido graso en mamas de hombres)
Lunes - miércoles- jueves / 8 am
Torre Consultorio La Sagrada Familia, Consultorio 1
Lunes - martes miércoles / 4 pm
Hospitalización Falcón, 3er. piso
Contacto: 0414-3622676 / 0414-3614277

A-00006496

ECOGRAFÍA

ECOIMAGEN ECOGRAFÍA 3D-4D / DOPPLER COLOR

Nuestras sedes: Cecilio Acosta entre Avs. 9-9B, y en el Centro Médico La Familia (La Rotaria). 0261-4191248 / 4222665 / 9353330. 0414-3648671. ecografiaeimagenes@hotmail.com / @ecoimagen_

A-00006522

ENDOCRINOLOGÍA

Dr. Hebert Medrano

Endocrinólogo. Torre de Consultorios La Sagrada Familia, 2do piso, martes y jueves de 9:00 am a 12:00m. Contacto: 0416-4626995.

A-00011059

Dr. Miguel Angel Aguirre U.

Endocronología
Maestría en metabolismo humano, diabetes, menopausia, enfermedades tiroideas, osteoporosis, dislipidemias, obesidad. Torre de Consultorios Sagrada Familia Amparo, Contacto: 0414-6590675 Horario: martes y jueves de 9 am a 1 pm.

A-00011060

GASTROENTEROLOGÍA

Dr. Carlos Parra

Dr. Carlos Parra (Gastroenterología) Especialista en endoscopia terapeutica, higado, pancreas y vías bilares. Centro Clinico la Sagrada Familia Amparo, unidad de gastroenterología, 3er piso, consultorio 1-A, horario: martes de 2pm a 6pm viernes de 9 am a 4 pm. Contacto: 0261-7142408. Centro Clinico la Sagrada Familia Zona Sur, horario: de 1pm a 5pm. Contacto: 0261-7355310.

A-00011061

Dra. Edeanny Domínguez

Especialista en endoscopia terapéutica. Clínica La Sagrada Familia Amparo. Martes y miércoles desde las 3:00 pm.
Contacto:0261-7142408 ededominguez@hotmail.com

A-00011062

GASTROENTEROLOGÍA PEDIÁTRICA

Dra. Laura Parra de Cupello

Clínica La Sagrada Familia Amparo. Lunes y jueves de 5:00 p.m a 7:00 p.m. Contacto: 0261-7142408

A-00011063

GINECOLOGÍA OBSTETRICIA

Dr. Hebert Quintero

Medicina Materno Fetal, Ginecología minimamente invasiva, Laparoscopia, Hiteroscopia, Cirugía vaginal láser, reconstrucción vaginal. Miembro Titular de la Sociedad de Ginecología y Obstetricia de Venezuela, Profesor del Instituto Europeo de Ciencias Endoscopica. Centro Clinico la Sagrada Familia Delicias Norte, UDIPEG. Lunes, martes, jueves y viernes de 8:30am a 7:00 pm. Contacto: 0414-6687785 hebertquintero@yahoo.com

A-00011064

Dr. Orlando Dávila

Gineco - Obstetra. Cirugía minimamente invasiva, histerectomía vaginal, cirugía vaginal laser, reconstrucción vaginal, fijación de cúpula vaginal al ligamento sacro espinoso, cirugía estética de labios menores con láser, video colposcopia de cuello uterino, blanqueamiento vulvar con láser, tensado vaginal, Plasma rico en plaquetas para rejuvenecimiento vaginal. Torre de Consultorios La Sagrada Familia de 8 am a 5 pm. Contacto: 0261-4005235/0414-6398122

A-00011065

Dr. Santiago González Reverol

Gineco-Obstetra
Cosmeto-ginecología láser, Endocrinología ginecológica. Clinica Sagrada Familia, Torre de Consultorios, piso 1, lunes a jueves de 9 am a 12 m, martes y jueves de 4 pm a 7 pm.
Contacto:0261-4005191 SANTIAGO289@HOTMAIL.COM

A-00011067

MASTOLOGÍA

Dra. Renata Rincon

Cirujana General-Cirujana oncóloga, mastóloga. Clinica Los Olivos. Consultorio #5. Lunes y miercoles desde las 2:00 pm. Clinica Sagrada Familia Amparo, Instituto Oncologico, Martes y Viernes 2:00 pm 0414-6399975. Correo: rincon.abello@gmail.com

A-00011066

MEDICINA ESTÉTICA

Dr. José Robusto

Medico Cirujano
Especialista en regeneración celular, tratamientos para: regeneración de la piel, regeneración articular, regeneración capilar, rejuvenecimiento. Consultas: Torre de Consultorios la Sagrada Familia Amparo, Horario: lunes, miércoles y viernes de 2:30pm a 7:30pm. Contacto: 0414-6008412

A-00011095

GENÉTICA MÉDICA

Dr. Humberto Moreno

Médico Genetista y Abogado
Doctor en Ciencias Médicas
Pruebas de paternidad, filiación y forenses.
Diagnóstico Prenatal de paternidad.
Diagnóstico prenatal de defectos del nacimiento.
Atención de parejas con problemas de la reproducción.
Diagnóstico pre-sintomático de cáncer.
Asesoramiento Genético.
Asesoría Médico Legal.
Ecograma Morfogenético
Consultas Previa Cita
Torre de Consultorios La Sagrada Familia (Amparo) y Centro FUNVEMEFA, CC Salto Ángel, Local 6
Teléfonos: 0261-792 1006, 0414 659 0675, 0414 617 2500, 0426 467 1348.
www.adnmedicolegal.com

A-00011096

MEDICINA INTERNA

Dra. Vadeska Morales

Medico Internista, especialista en enfermedades cardiovasculares, diabetes, obesidad, enfermedades reumatologicas y endocrinas. Torre de Consultorios la Sagrada Familia Amparo. Horario: Miercoles de 08:00 a.m a 10 a.m. Contacto: 0414-6257433

A-00011068

NEUMONOLOGÍA

Dr. Alexis Núñez

Neumonólogo adultos. Hipertensión pulmonar. Torre de Consultorios La Sagrada Familia, 2do piso, lunes, martes, jueves y viernes a las 4:00 pm. Contacto: 0261-4005191

A-00011069

Dra. Carolina Luengo

Neumonología y medicina interna.Clínica La Sagrada Familia Amparo, 2do piso, consultorio #7.Lunes y viernes de 8:00 am a 10:00 am / martes y jueves de 4:00 a 6:00 pm. Clinica Sagrada Familia Delicias Norte, consultorio #1. Miércoles de 8:00 a 10:00 am. contacto: 0261-4005191 carolinaluengo.md@hotmail.com

A-00011070

NEUROLOGÍA PEDIÁTRICA

Dr. Asdrubal Gonzalez

Pediatra neumonólogo, enfermedades respiratorias del niño, asma. Clinica los Olivos, lunes, martes y jueves 4 pm. Contacto: 0414-6011061. Torre de Consultorios Sagrada Familia, Sector Amparo, lunes y miercoles 6 p.m. Contacto: 0414-6590675

A-00011071

Dra. Marianela Ramírez

Diagnóstico y tratamiento de enfermedades respiratorias Asma-Bronquial, C.C. Martin Av. 3Y entre calle 74 y 75, Consultorios de Especialidades del Zulia CHIQUITOS CARE. PB Horario: lunes a viernes de 10 am a 12 m y de 2 pm a 5 pm. Contacto: 0261-9352040/04149276942

A-00011072

NEUROCIRUGÍA

Dr. Cesar Lobo

Torre de Consultorios La Sagrada Familia, martes, Jueves y Viernes de 4:00 a 6:00 pm. Contacto: 0261-4005191 0412-5803818

A-00011073

Dr. Jairo E. Carbono R.

Neurocirujano-Cirujano de Columna. Diagnostico de tumores cerebrales por biopsia estereotaxica percutanea, Cirugía minimamente invasiva neuroendoscopia de lesiones cerebrales. Tecnología de punta: Aspirador Ultrasonico, Neuronavegacíon, Radiofrecuencia. Centro Médico Paraíso, 3er piso Torre de Hospitalización Telf. 0261-7000315 Clínica Falcón 2do Piso Area Cardiodem Telf: 0261-6174327.

A-00011074

NEUROLOGÍA PEDIÁTRICA

Dra. Rosemary Guaregua

Neuropediatra.
Electroencefalografía y video, Inmunizaciones (vacunas). Centro Médico Paraíso Torre Empresarial, 2do piso, lunes, miércoles y viernes de 12m a 5:00 pm, Centro Médico Dr. José Muñoz, martes y jueves de 4:00 pm a 8:00 pm, PB consultorio 9, Centro Médico Paraíso consult. 2-90 lunes de 5:00 pm a 7:00 pm y viernes de 5:00 pm a 8:00 pm. Contacto: 0261-4184574 (Paraíso) 0261-4182698 (Muñoz)

A-00011075

OBESIDAD Y MEDICINA METABÓLICA

ODONTOLOGÍA

Dra. Dalila Hernández
Dr. Alexander Ramírez

Periodoncia, Odontología General. Caries, Prótesis. Diseño de Sonrisas. Endodoncias, Cirugía de Cordales, Dientes Retenidos, Frenillos, Movilidad Dental, Correccion de Defectos en Encía. Tratamiento del Mal Aliento e Imágenes Panorámicas. Centro de Rehabilitación Bucal, av. 8 santa rita con calle 86A, 4to piso consultorio 13. Telf. 0414-9695678 0414-0595377 0261-7555050 0424-6658681. Previa cita.

Dra. Rozeta Marquez

-Odontologia General e Infantil
-Ortodoncia Fija Con Plan de Financiaminto
-Extracciones dentales
-Restauraciones esteticas
-Limpieza y pulido dental
-Protesis total, parcial convencional y flexible sin ganchos
-Aplicación de sellantes y flúor en niños. 10% Descuento en todos los tratamientos de odontologia general.Presupuesto gratis.
Dirección: Centro de Especialidades "Dr. Lucas Rincón" Av. 11 con calle 66 # 66-36, Urbabización La Estrella, al lado del Colegio Lucila Palacio. Telefono: 0261-7980858/ 0261-7426058/0424-6857923 . Horario: Lunes a Viernes 8:00 am a 11:00 am y 2:30 pm a 5:30 pm, Previa Cita

ONCOLOGÍA

Dra. ANDREINA MORALES

Oncóloga Médica
Quimioterapia, Hormonoterapia, Inmunoterapia y Terapia Biológica para tumores malignos
Lunes a Viernes Previa cita
Instituto Oncológico La Sagrada Familia.
Nivel sótano
Contacto: (0261) 4005396 / 5111107

Dr. BELISARIO BERRUETA ORTEGA

Oncólogo Médico
Quimioterapia, Hormonoterapia, Inmunoterapia y Terapia Biológica para tumores malignos
Lunes a Jueves. Previa cita
Instituto Oncológico La Sagrada Familia.
Nivel sótano
Contacto: (0261) 4005396 / 5111107 / 0414-6055297

Dra. MARÍA CAROLINA ROMERO

Oncóloga Médica
Quimioterapia, Hormonoterapia, Inmunoterapia
y Terapia Biológica para tumores malignos.
Lunes a Jueves. Previa cita
Instituto Oncológico La Sagrada Familia.
Nivel sótano
Contacto: (0261) 4005396 / 5111107

OTORRINOLARINGOLOGÍA

Dr. Freddy Olano

Otorrinolaringólogo. Oído, estudios de audición, nasofibroscopia. Torre de Consultorios La Sagrada Familia de lunes a viernes 1:00pm a 4:00 pm. 0261-4005191.

Dra. Katiuska Chourio Morán

Adultos y niños. Torre de Consultorios La Sagrada Familia Amparo, 2do piso jueves de 9:00 a 4:00 pm. Sagrada Familia Norte, lunes y miércoles de 2:00 a 6:00 pm. Contacto: 0261-4005191

Dra. María Jesús Pérez

Adultos y niños. Torre de Consultorios La Sagrada Familia, lunes y miércoles de 8:00 am a 12:00 m y Sagrada Familia Delicias Norte martes y jueves 2:00 pm contacto: 0261-4005191.

OBESIDAD Y MEDICINA METABÓLICA

PEDIATRÍA

Dra. Antonia Rivera De Bustos

Pediatra
Control de niños Sanos.
Enfermedades de la Infancia y Adolescencia. Crecimiento y Desarrollo. Clínica Sagrada Familia 3er piso Martes y Viernes 2 a 4 pm. Contacto 0424-9273661.

PSICOLOGÍA

PSIC. K. FERNANDEZ Y PSIC. K. DAZA

Atencion Psicologica, Terapia Individual de Pareja y familiar, problemas de depresión, ansiedad y autoestima, orientacion vocacional. Lunes a Viernes 8:00 a.m a 6:00 p.m. Previa Cita. Contactos: 0414-6322254 / 0426-6251915

Dra. Estrella R. Orozco C.

Especialista en Trastornos del Comportamiento, Depresiòn Estres, Niños Adolescentes y Adultos. Sexologo-Terapia de Pareja-Sanacion Espiritual y Reiky. Medicina China. Enfermedades Psicosomaticas. Asesor Organizacional. Consulta Previa Cita. Direccion: Calle 81-A Casa Nº 70B-79 Urb. Las Lomas Telefonos: 0261-7546718 0414-6288836

Psic. Amarilis Urdaneta

Psicología
Atención Psicológica para niños, adolescentes, adultos, terapia de pareja, autoestima, depresión, ansiedad, orientación vocacional, terapia familiar y duelo. Torre de Consultorios la Sagrada Familia Amparo, Horario: lunes a viernes de 8 am a 12 m y de 2 pm a 6 pm. Contacto: 0424-6686051 (previa cita) 0412-2876301.

Psic. María Parra

Especialista en Depresión Parejas, Niños, Adolescentes, Adicciones, Trastornos. Clínica Falcón Av. 8 con calle 85 Previa Cita. Lunes a jueves de 03:00 p.m a 06:00 p.m. Teléfono: 0414-0678808

Psicólogo Manuel Fernández García

Psicoterapeuta, Trastornos emocionales (ansiedad, angustia, depresión) adultos y adolescentes. Terapia de Parejas. Stress, Obesidad. Apoyo emocional para gerentes en desarrollo. Torre de Consultorios Clínica Sagrada Familia Amparo, PB-9. Horario: martes y jueves de 8 am a 12 m y viernes de 8 am a 10 am. Contactos: 0414-6307136, 0424-6562208, 0261-4005191, previa cita.

PSIQUIATRÍA

DR. FERNANDO CASTRO

Médico Psiquiatra, Psicoterapeuta. Depresión, Estrés, Ansiedad, Fobias, Enfermedad de Alzheimer, Trastonos emocionales y de la Conducta en niños, adultos y ancianos.
CLINICA SAGRADA FAMILIA AMPARO 2do. Piso Torre de consultorios . Teléf. 0424-6686051
CLINICA DEL SUEÑO Av. 20 con calle 71. Teléf. 0426-5643206
TORRE PROMOTORA PARAISO 3ER Piso
Consultorio 03 Teléf. 0426-5643059 (Previa Cita).
Página web:www.drfernandocastro.amawebs.com

TRAUMATOLOGÍA

Dr. Pablo J. Romero Larrauri

Especialista en ortopedia y traumatología. Ortopedista infantil, neuro-ortopedia. Dedicadoa la atención de pacientes con problemas motores. Cirugía de cadera del niño y adult). Alargamiento de correcciónde deformidades complejas, congénitas o adquiridas Citas La Sagrada Familia Sector Amparo 0261-3120095 Sagrada Familia Norte (416-1626300 0415-6682121

Dra. Sandra El Masri

Traumatología. Artroscopia de rodilla, niños y adultos. Torre Consultorios La Sagrada Familia, martes y jueves de 8:00 am a las 12:00 m contacto: 0261-4005191

TRAUMATOLOGÍA / CIRUGÍA DE COLUMNA

Dr. Jairo E. Carbono R.

Neurocirujano-Cirujano de Columna. Tratamiento de Hernias Discales percutaneo y minimamente invasivo, Corrección de Fracturas Vertebrales por osteoporosis. Bloqueos e infiltraciones espinales para tratamiento del dolor. Tecnología de punta: Radiofrecuencia, Neuroendoscopia, Ozonodiscolisis, Artoplastia Clínica Falcón 2do Piso Area cardiodem Telf 0261-6174327 Centro Médico Paraiso, 3er piso Torre de Hospitalizacion Telf: 0261-7000315

UROLOGÍA

Dr. Javier Coll

Cirujano General - Urólogo. Especialista en endoscopia y laparoscopia urológica. Clínica La Sagrada Familia Zona Sur, miércoles de 3:00 pm a 6:00 pm. Clínica Zulia, consultorio: 2-2 lunes, miercoles, jueves y viernes de 10 am a 12 m. Torre de Consultorios Sagrada Familia Amparo, lunes, martes, jueves y viernes de 4 pm a 6 pm. Contacto: 0261-2013317. Correo: javiercoll33@gmail.com

Dra. Carola Lopez Algarra

Urología
Endourología, Cirugía General
Torre de Consultorios la Sagrada Familia (Amparo), horario: martes y jueves de 1pm a 3 pm. Clínica Sagrada Familia Delicias Norte horario: lunes, miércoles y viernes de 4pm a 6pm (previa cita) contacto: 0414-6300073.

Dr. Juan E. Romero V.

UROLOGÍA
Dr. Juan E. Romero V.
Urología General - Endourología
Cirugía Minimamente Invasiva, Uroginecología, Estudios Urodinámicos. Torre de Consultorios la Sagrada Familia Amparo, horario: lunes a jueves, 4pm, Especialidades Clínicas la Sagrada Familia Delicias Norte, horario: martes y jueves 11am. Contacto: 0261-4191258. e-mail: tuurologodice@gmail.com

Dra. Carola Lopez Algarra

Urología
Endourología, Cirugía General
Torre de Consultorios la Sagrada Familia (Amparo), horario: martes y jueves de 1pm a 3 pm. Clínica Sagrada Familia Delicias Norte horario: lunes, miércoles y viernes de 4pm a 6pm (previa cita) contacto: 0414-6300073.

Dra. Carola Lopez Algarra

Urología
Endourología, Cirugía General
Torre de Consultorios la Sagrada Familia (Amparo), horario: martes y jueves de 1pm a 3 pm. Clínica Sagrada Familia Delicias Norte horario: lunes, miércoles y viernes de 4pm a 6pm (previa cita) contacto: 0414-6300073.

Dra. Rosangel Delgado

Urología
Torre de Consultorios la Sagrada Familia (Amparo), horario: viernes de 2pm a 7pm y sabado de 9am a 2pm, Ambulatorio los Modines, martes y jueves de 3pm a 6pm contacto: 0261-4191258 y 0414-6227406

GUÍA PROFESIONAL

avisos@versionfinal.com.ve / comercializacion@versionfinal.com.ve

0261.800.31.49
0261.800.31.47
0261.800.31.38

Omar J. Álvarez M. S.C
Paul J. Paz M. S.C
Contabilidad Empresarial
Balances, certificación e ISLR
Contacto: 0424-6507961

ASESORES JURÍDICOS DE OCCIDENTE
Ofrece sus servicios con especialistas en el area de Derecho Mercantil, Penal, Civil y Laboral
Ubicados en la Av. 15 con 898, edificio Centro Empresarial de Occidente. Contacto: 04286264561 - 04124283441

¿Te falta DINERO para comprar o remodelar tu CASA PROPIA?
Asesores de Crédito
0414-638.87.08
0414-637.41.38

¿PROBLEMAS CON LAS DROGAS?
¿DÓNDE ACUDIR? / ¿QUÉ HACER?
Grupo AIFAM
Grupo terapéutico para adicciones.
Programa de rehabilitación en droga
TELÉFONOS
0414.632.64.71
0414.644.99.58
0414.360.90.49
0414.643.89.02
Av.20 con Calle 71. Clínica del Sueño

Ileana Pachecho Rivas
ABOGADO
Se atienden casos civiles, penales, arrendamientos, Divorcios, Herencias, sucesiones, desalojo, compra-venta.
0414-3229300
0261-3260361

SAEZ RIOS & ASOCIADOS
Servicios y asesoría:
CONTABLE - FINANCIERO - REGISTRO MERCANTIL - CORREDOR DE SEGUROS
Documentación:
BALANCES - CERTIFICACIÓN DE INGRESOS SOLVENCIAS INCES, IVSS, FAOV, RNC
Contacto: 0261-7482781
0426-6240473
0426-1696680
saezriosasociados@gmail.com

ABOGADO
DEFENSA, ASISTENCIA Y ASESORIA LEGAL EN PROCESOS PENALES ORDINARIOS, VIOLENCIA DE GENERO, RECUPERACION DE VEHICULOS E INMUEBLES. CONTESTACION DE DEMANDAS LABORALES INSPECTORIA TRABAJO E INPSASEL. TRAMITES NOTARIALES Y REGISTRALES.
Telf.: 0414-6286924
0261-9968878

E.S.U DIXON NAVA
EMERGENCIAS ELÉCTRICAS, CORTOCIRCUITOS, ACOMETIDAS, TABLEROS, ILUMINACIÓN, PLANTAS ELÉCTRICAS, TRANSFER, PROYECTOS BALANCEO DE CARGAS, SISTEMAS HIDRONEUMATICOS.
DIXONNAVASEGURIDAD@HOTMAIL.COM
0414-6139689

Ascensores Mac, C.A.
INSTALACIÓN, MANTENIMIENTO, MODERNIZACIÓN Y REPARACIÓN DE TODO TIPO DE ASCENSORES.
COMPRA-VENTA DE ASCENSORES.
GERENTE GENERAL
MARICAL URDANETA
0424-6833423 / 0426-1226071
ASCENSORESMACVENEZUELA@HOTMAIL.COM

VERSIÓN FINAL
¿QUIERES SER PARTE DE NUESTRA GUÍA PROFESIONAL?
MÁS INFORMACIÓN
0261-8003100

VERSIÓN FINAL
¿QUIERES SER PARTE DE NUESTRA GUÍA PROFESIONAL?
MÁS INFORMACIÓN
0261-8003100

VERSIÓN FINAL
¿QUIERES SER PARTE DE NUESTRA GUÍA PROFESIONAL?
MÁS INFORMACIÓN
0261-8003100

THRILLER AÚN ROMPE RÉCORDS

Thriller de Michael Jackson se mantiene como un éxito de ventas y aún rompe récords para el legado del Rey del Pop. Según la cámara de la industria discográfica Jackson es el primer artista en alcanzar 30 millones de copias vendidas en Estados Unidos.

PRIMER TRÁILER DE LA ERA DEL HIELO 5

Ya salió a la luz el primer adelanto de la quinta entrega de la franquicia *La era de hielo*. Será estrenado en julio de 2016.

ENTREVISTA // El dúo zuliano llegará mañana con doble función URU

Caibo está listo para *El Regalito*

La Melodía Perfecta, Ronald Borjas, Anais Vivas, Argenis Carruyo, Revés Épico y Ozias Acosta estarán presente en el evento

2

Dos funciones en un día. La primera presentación será a las 5:00 de la tarde y la segunda a las 8:00 de la noche.

Simón "Toto" Ruiz y Beethzart Acosta preparan un repertorio navideño con villancicos, gaitas y aguinaldos. **Foto: Cortesía**

▸**Angélica Pérez Gallettino** |
aperez@versionfinal.com.ve

Caibo está listo para hacer vivir una montaña rusa de emociones a sus seguidores zulianos con *El Regalito*. El dúo criollo llega mañana al Aula Magna de la Universidad Rafael Urdaneta (URU) con doble función a las 5:00 y a las 8:00 noche.

Beethzart conversó con **Versión Final** para revelar los detalles del concierto navideño con fines benéficos, que además contará con la participación especial de La Melodía Perfecta, Ronald Borjas, Anais Vivas, Argenis Carruyo, Revés Épico y Ozias Acosta.

—¿Qué regalito le dará Caibo al público zuliano?

—Un gran concierto enmarcado en la Navidad. Interpretaremos un repertorio navideño y nuestras canciones. Será un espectáculo emotivo para reunir a toda la familia.

—El concierto tiene una finalidad benéfica ¿de donde surgió la iniciativa?

—Los niños merecen nuestro cariño y apoyo. Nuestra campaña dice: "si vas al regalito, trae tu regalito". Los asistentes llevarán un obsequio que será destinado a varias fundaciones.

—¿Cuál es el mejor regalo que le ha dado el público zuliano a Caibo?

—El cariño, su gran apoyo y aplausos. Siempre ha estado presente en todos nuestros inventos y diferentes *shows* en toda Venezuela. Ahora nos van a acompañar en una doble función acá en Maracaibo. Nuestro público es el regalito más grande que nosotros hemos tenido.

—¿Qué sorpresas traen para el próximo año?

—Un nuevo disco que ya estamos preparando. Estamos evolucionando. Tenemos mucha fe porque vienen muchos cambios que tienen que ver con la creatividad. El 2016 será el año bendito para Caibo.

—¿Quiénes participarán en su próximo disco?

—El "Pollo" Brito puede ser uno de los artistas y posiblemente Sixto Rein. Luego podrían sumarse otros

—¿Planean incursionar en otros géneros musicales?

—Nuestra premisa es y seguirá siendo la música afrovenezolana. Vamos a trabajar en nuevos sonidos y nuevas fusiones, pero nuestras raíces nunca las dejaremos a un lado.

Belleza

Ayer fueron elegidas las semifinalistas al Miss Universo 2015. La representante de Venezuela, Mariana Jiménez, confesó sentirse muy feliz por su destacada participación. Además agradeció el apoyo de sus seguidores

La prensa británica ovaciona nueva película de *Star Wars*

▸**Dayanna Palmar** |

Como un "verdadero triunfo" y "un clásico del cine", la prensa británica catalogó de forma unánime la séptima entrega de la saga de *La Guerra de las Galaxias, El Despertar de la Fuerza*.

"Abrams y su equipo cogieron una franquicia desgastada y recuperaron su sentido de magia y de mito", publicó el diario británico Telegraph, cuyo crítico de cine reconoció haber llorado tres veces durante la película.

Los más reconocidos periódicos británicos, como The Guardian y The Times otorgaron a la cinta de J. J. Abrams cinco estrellas y destacaron el papel de Harrison Ford.

"A los adultos les va a invadir una nostalgia que les va a dejar al borde de la lágrima porque es un verdadero clásico. La cinta es cine de verdad. Es justo lo que estábamos esperando", publicó The Times, que describió a Abrams como "mejor director de acción que George Lucas".

"La fuerza ha despertado de verdad", publicó Daily Mail, quién alabó la actuación de Daisy Ridley.

La película de ciencia ficción regresa a las salas de cine. **Foto: Agencias**

Cultura

Un libro-disco resume la historia de El Sistema Nacional de Orquestas

▸**EFE** |

Una selección de 24 jóvenes talentos musicales de Venezuela, que van desde la música clásica a la salsa, pasando por el jazz o el pop rock, se reúne en el libro-disco "Nuevo país musical", en el que han participado más de 48 periodistas y reporteros gráficos.

La obra, editada por Banesco y que llegará a las librerías venezolanas a comienzos de 2016, constituye una buena muestra de la riqueza y diversidad del nuevo panorama sonoro del país, vinculado en gran parte a la semilla plantada por el Sistema Nacional de Orquestas de Venezuela con el maestro José Antonio Abreu al frente.

El compilador, Antonio López Ortega, congregó a un grupo de especialistas en música clásica, música coral, jazz, salsa, pop rock y música de raíz tradicional para que a su vez eligieran a cuatro artistas destacados en su género.

VIDA Saludable

La maternidad responsable

La maternidad precoz es un problema de salud pública, no solo porque hay más muertes por año, sino porque crece el riesgo de desproporción feto-pélvica que puede afectar al niño en el vientre y a su pequeña madre.

Un millón de niñas menores de 15 años da a luz anualmente, de acuerdo con la Organización Mundial de la Salud (OMS) y la cifra es superior en América Latina y el Caribe.

Dos madres en edad ideal nos recomiendan como enfrentar y prevenir la ocurrencia de casos de embarazo en adolescentes.

Todo a su tiempo

Un niño es un acto de responsabilidad

En los medios, en internet y dentro de la familia hay información libre que permite conocer los métodos para evitar un embarazo no planificado. Tener un hijo es una gran responsabilidad psicológica, física y espiritual

De madre a madre

Me pongo en el lugar de una niña que se embaraza y es realmente un gran reto ser mamá, por eso recomiendo:
A la embarazada: Vigilar los cuidados prenatales, para ser esa fuerza que necesitará un niño.
A la niña madre: Se debe buscar información, instruirse y conversar con un familiar cercano sobre las causas y consecuencias de un embarazo no planificado.

▸Isvelys Bracho
investigacion@versionfinal.com.ve

Un pequeño es una hermosa bendición que puede llegar "muy temprano" o a la edad adecuada. Tenerlo es un acto de sexualidad responsable, pero también es un concepto de vida y de metas alcanzables y tangibles que se logran con una preparación previa.

No es lo mismo parir a los 13 que a los 30 y la diferencia viene marcada por la condición de madurez física, corporal, psicológica e intelectual de la mujer.

El doctor Hebert Quintero, especialista en gineco obstetricia de la Clínica La Sagrada Familia asegura que el cuerpo de la mujer es fértil desde la primera menstruación pero no apto a temprana edad, porque el aparato reproductivo femenino no está preparado para el parto.

"La edad adecuada por tanto es entre los 20 y 35 años, entre los 20 y 30 años la tasa de fertilidad es del 20% con ciclos regulares y la mayoría es de ciclo ovulatorio con poco riesgo de hipertensión, diabetes gestacional, menos posibilidades de pérdidas fetales y malformaciones congénitas. A veces en edad temprana (20-24 años) a las madres les preocupa su cuerpo o el hecho de entorpecer su carrera", expresa.

A los 30 años —añade Quintero— la tasa de embarazo disminuye, y se acentúa después de los 35, con más probabilidades de pérdidas fetales o anomalías congénitas. "En estos momentos (30-34 años) la mujer está establecida laboral y emocionalmente, por lo que se pueden manejar mejor los cambios que trae la maternidad, mientras que entre los 35- 40 años se suelen pedir estudios prenatales que a muchas mujeres les despiertan ansiedad. Es lo adecuado.

Fotos: Claudia Carvajal

A la espera de Luciano

La experiencia de Noraly Castillo de Urdaneta, y de Pedro Urdaneta Escalona, es acogedora porque la espera del pequeño Luciano está precedida por la calma y la serenidad que da la madurez de un hogar consolidado.
Al ser consultada sobre su experiencia materna, la importancia de la edad, la familia y la madurez tanto corporal como psicológica, agrega: "Todo ha sido excelente, sentirse mamá es una bendición que Dios envía y que permite realizarnos como mujer, además te vuelves un mejor ser humano, te das cuenta de la capacidad de amar a alguien sin conocerlo. La edad es importante porque todo tiene su ciclo en la vida, embarazarte es cuestión de madurez y responsabilidad no de gusto por experimentar" agrega Noraly.
Esta mamá que pare pronto "con el favor de Dios" considera que al embarazarte a corta edad pueden surgir situaciones que pueden afectar el cuerpo ya que la mayorías de las veces no hay preparación adecuada para asumir ese gran reto. "Hay casos que pueden crearte frustración, depresión y hasta baja autoestima por tener que cuidar de alguien más cuando apenas tus padres cuidan de ti".

RECUADRO
Modelo de portada: Noraly de Urdaneta
Foto: Claudia Carvajal
Locación: Jardín Botánico de Maracaibo

Factores de riesgo

- Los riesgos de defectos congénitos aumentan notablemente.
- Si es parto vaginal o por vía abdominal depende mucho de la edad de las paciente y que tan madura sea mentalmente.
- El lugar y las condiciones para tener un niño (médico, procedimiento, personal de enfermería y preparación) definen mucho el éxito del parto.

Varias metas logradas a la vez

El gran amor de Fabiana

En la dulce espera sabe que todo saldrá bien con la ayuda de Dios

▸**Isvelys Bracho**
Fotos: Cortesía

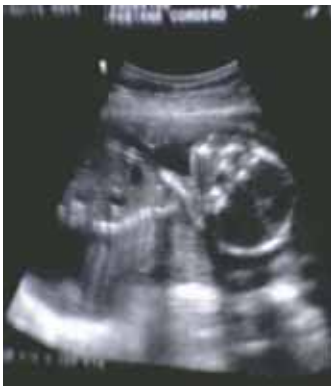

Fabiana María Cordero de Navarro ya tiene muchas bendiciones, es esposa, es madre, es profesional y es cristiana, para ella todo integra su mundo maravilloso y completo.

Considera que la edad ideal para parir es desde los 25 a 30 años, pero ella tiene 21 años y la incertidumbre normal de toda madre aunque se asume "con la madurez necesaria para ser mamá porque cuento con la ayuda de un Dios inmenso que forma parte de mi día a día y permite que este tema de la maternidad sea satisfactorio, con un matrimonio hermoso y una familia que me apoya y me ayuda en todo", señala.

Para ella esta experiencia es única "al principio todo es nuevo, los malestares y los cambios me abrumaban pero a partir del tercer mes empecé a disfrutar cada etapa de mi embarazo, el crecimiento de la pancita, los movimientos del bebé, a controlar los cambios hormonales y con la ayuda principalmente de mi familia y mi ginecólogo el cual el Señor lo ha utilizado como un instrumento valioso, me he sentido excelente".

A su séptimo mes asume con prudencia las circunstancias que se han presentado durante el desarrollo del embarazo, ya quiere tener en sus brazos a Lisandro Samuel "este hermoso regalo que Dios nos ha dado". Su guía y ginecóloga es Elsa María Morales Del Bianco, quien en equipo con Solanghe Morales han sido parte fundamental de esta etapa que comienza y que Fabiana recomienda se asuma con mucha responsabilidad.

Doscientas adolescentes mueren al año en las salas de parto

Los peligros del embarazo precoz

A veces el bebé es más grande que el espacio de la pelvis y hay que recurrir a la cesárea. La preeclampsia es otro de los riesgos que afrontan las niñas

▸**José Flores Castellano** |
jflores@versionfinal.com.ve

"Cuando una adolescente queda embarazada, cambia radicalmente su presente y su futuro, en rarísimas ocasiones lo hace para bien", advierte el doctor Babatunde Osotimehin, director ejecutivo del Fondo de Población de Naciones Unidas (Unfpa).

Sí, la maternidad precoz es un problema de salud pública que está por encima de los tabúes sociales. Un millón de niñas menores de 15 años da a luz anualmente, de acuerdo con la Organización Mundial de la Salud (OMS). Y los partos en adolescentes, como porcentaje de todos los partos, bordean el 18 por ciento en América Latina y el Caribe.

En todo el mundo, precisa el Unfpa, 200 adolescentes mueren dando a luz, lo que constituye el dos por ciento de la tasa de mortalidad entre las menores de edad. En esa etapa, el riesgo de fallecer por causas relacionadas con el embarazo precoz es dos veces mayor que en las mujeres adultas.

Complicaciones

Yolisid Meléndez, ginecóloga obstetra de la Clínica Zulia, advierte que entre las menores de edad las cesáreas son más comunes, porque la paciente no se ha desarrollado y su cuerpo aún es de niña.

"El bebé puede tener un tamaño mayor que el espacio de la pelvis. Eso aumenta el riesgo de desproporción feto-pélvica. También el de preeclampsia (hipertensión arterial, aumento excesivo de peso y presencia de proteínas en la orina). Eso en los casos extremos: tanto en los embarazos muy tempranos, como en los muy tardíos".

Los embarazos adolescentes, en su mayoría, son más frecuentes en los países pobres y cuyos sistemas educativos son deficientes, pues los jóvenes carecen de información sexual en el hogar y las escuelas.

"En consulta privada casi no se ve el número de niñas embarazadas, pero en los hospitales y ambulatorios, sí. De hecho, en la Maternidad Castillo Plaza hay una consulta exclusiva para la atención de adolescentes embarazadas".

Maternidad en cifras

- *Unas 16 millones de muchachas, de 15 a 19 años, y aproximadamente un millón de niñas menores de 15, dan a luz cada año; la mayoría en países de ingresos bajos y medianos.*
- *Las complicaciones durante el embarazo y el parto son la segunda causa de muerte entre las muchachas de 15 a 19 años en todo el mundo.*
- *Anualmente, unas tres millones de muchachas de 15 a 19 años se someten a abortos peligrosos.*
- *Los bebés de madres adolescentes se enfrentan a un riesgo considerablemente superior de morir que los nacidos de mujeres de 20 a 24 años.*

Fuente: Organización Mundial de la Salud

SUDOKUS

Las reglas para jugar SUDOKU, tienes que completar todas las casillas existentes, teniendo en cuenta que no pueden coincidir 2 números iguales en la misma fila o en la misma columna. O sea, que no puedes tener 2 números idénticos en horizontal y/o vertical. Tan solo puedes rellenar números del 1 al 9 (inclusive).

NIVEL

						6		7
	6			3	2		4	
	7				6			
	8				7	4		
	3				4	8	6	
			6		5	2		
			4	5			3	
3	9		2			7		
8		6		7	3		2	5

NIVEL

					1	5	6	
3								9
	6		9		4	3	7	1
	5	2	1			7		
		6	2	4		9		
		9			8		3	
	7	1						5
2					9		1	3
						4	2	

NIVEL

	7				4		5	
		5	7					
	4	9		2	6			
6							4	
					2	1	9	8
4	9			8		7		5
	2			6		3		9
3		8					7	4
			8				2	1

Encuentra las 6 diferencias

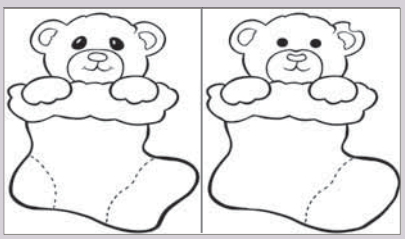

SANTORAL CATÓLICO

San Juan de Mata, Santa Olimpiades.

Horóscopo

ARIES
Las dudas sobre un asunto que creías tener superado volverán a envolverte, sobre todo después de que te cruces con una persona.

TAURO
Surgirá un plan de lo más entretenido para esta tarde: si aceptas la propuesta que te hará un amigo o un compañero de trabajo.

GÉMINIS
Un dolor de estómago o cierto malestar hará que hoy no sea tu mejor día de la semana. Aún así, si pones de tu parte podrás solucionar.

CÁNCER
No descuidar el conocimiento de uno mismo supone estar pendiente de tus emociones y de tus deseos, y tratar de gestionarlos cada vez mejor.

LEO
Si tu padre o un familiar te pide opinión sobre algo, ten en cuenta que, tal vez, estará tratando de acercarse a ti.

VIRGO
La Luna menguante en tu signo hoy te lleva a la reflexión, pero eso no quiere decir que estés todo el día dándole vueltas a la cabeza.

LIBRA
Claro que puedes arriesgar en cierto proyecto que, aunque aún no está del todo materializado, te hará sentir muy bien ahora y una vez que esté concluido.

ESCORPIO
Escucha tu voz interior y comprométete a seguirla en relación a una pequeña discusión que has tenido con tu madre o un familiar.

SAGITARIO
El amor surgirá en el momento menos esperado, pero no puedes buscarlo. Sí puedes abrirte a conocer a personas nuevas: eso es lo que te dará resultado. Tendrás pistas sobre cuáles son las siguientes acciones que puedes llevar a cabo en este sentido.

CAPRICORNIO
En un viaje muy cercano en el tiempo tendrás la oportunidad de conocer a alguien especial junto al que vivirás momentos inolvidables.

ACUARIO
El bienestar que deseas que llegue a tu vida requiere que afrontes ciertos hechos del pasado que, ahora mismo, no estás atendiendo.

PISCIS
Te arrepentirás de actuar de cierta manera con uno de tus seres queridos. Tal vez sean unas simples palabras desafortunadas o tal vez se trate de un comportamiento injusto.

CRUCIGRAMA

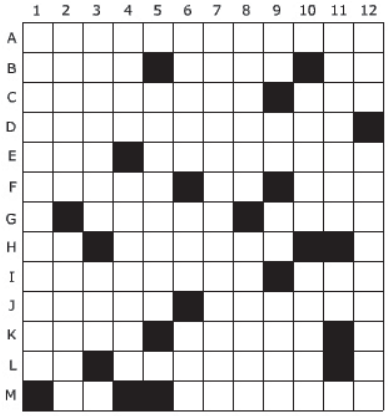

VERTICALES
1. Imperfecciones. 2. Imantar. Medida de líquidos que varía de peso según las provincias y los mismos líquidos. 3. Ninfas marinas con busto de mujer y cuerpo de ave. Al revés, mujer joven y atractiva. Vocal. 4. Conjunto de cerdas que tienen algunos animales en la parte superior del cuello. En plural, conjunto de los huevos puestos en el nido. 5. Vocal. De forma de nariz. Vocal. 6. Llamaré, clamaré con anhelo, deseo e insistencia por algo. Al revés, hilo de seda cuyas hebras están dobladas, por poco torcidas. Señora de la casa. 7. En plural, estudio de la realidad humana. 8. Cantase la rana. Afirmación de la certeza de algo. 9. Dos iguales. Compañía telefónica. Moneda romana. Al revés, pasen la vista por lo escrito. 10. Romano. Altiva, presuntuosa, soberbia. Dinero gitano. 11. Al revés, hurtará cosas pequeñas. Terminación del infinitivo. Vocal. 12. Al revés, ansia de beber. Testamentos que deja el testador escrito y firmado de su propia mano.

HORIZONTALES
A . En plural y seguido del 12 vertical, cualidad de discapacitado. B. Caudillo árabe. Nota de burla o de afrenta. Nota musical. C. Embutido de pan amasado con manteca de cerdo, sal y pimienta. Al revés, densidad del aceite mineral. D. Que no se puede explicar con palabras. E. Pieza pequeña de bronce en la artillería antigua. Instrumento para variar la resistencia de un circuito eléctrico. F. Antiguamente, persa. Nombre de letra. Igual. G. Vocal. Indicio, señal de algo. Al revés, general español. H. Sodio. En plural, cada una de las tablas que forman las paredes curvas de las pipas, cubas, barriles, etc.. Consonante. I. Alimentados, cuidados, educados, etc. Título de alta dignidad en algunos Estados. J. Irritado. Nombre de mujer. K. Hace mal de ojo. Aborrecer, alejar de la gracia y amistad. Consonante. L. Antimonio. En Cataluña, rebato hecho al vecindario en un peligro. Vocal. M. Dos iguales. Pones al sol.

SOPA DE LETRAS

I	W	N	R	Z	O	S	U	D	Ñ	T	T	X	Z	A	S	O	M	Q	G	A	S	I	I	V
A	L	G	L	E	G	D	I	G	E	F	H	O	X	O	J	M	P	L	W	I	S	S	X	W
S	E	I	S	E	S	I	A	T	A	C	S	I	C	B	A	O	Q	K	A	Y	B	A	P	Q
E	N	D	C	R	O	E	U	R	L	N	Y	G	N	O	R	I	L	D	J	Z	O	S	U	M
N	M	W	A	C	E	O	S	I	D	O	H	K	L	D	R	U	V	E	Ñ	I	B	C	L	F
P	E	T	U	T	S	U	X	C	I	A	H	E	W	O	F	A	E	M	R	G	E	D	W	B
O	N	R	Z	U	Q	G	Q	R	O	O	U	E	V	W	G	G	Z	U	S	I	A	K	U	O
H	T	Y	I	T	I	A	A	O	T	B	R	C	N	T	N	A	U	O	B	G	C	Q	L	U
U	I	O	I	E	N	T	S	R	P	C	A	R	J	E	J	B	F	R	N	A	P	L	Ñ	E
T	R	B	E	K	I	O	X	U	A	K	U	Y	U	O	A	L	I	E	J	E	I	U	P	N
U	O	U	M	L	A	J	H	N	E	E	U	G	G	B	M	S	Y	K	E	S	S	B	Y	E
U	S	T	O	O	P	W	A	C	G	R	A	A	M	Z	C	A	C	Ñ	E	A	S	X	O	J
Ñ	O	S	A	J	I	S	R	D	N	L	X	S	E	A	E	A	M	R	P	R	W	R	L	X
W	K	Q	H	Y	T	E	I	Q	P	I	U	A	G	W	L	G	T	I	I	N	A	H	L	V
O	H	U	C	A	H	R	C	M	I	N	H	Y	Ñ	B	X	U	J	O	V	U	I	U	I	P
J	O	M	O	A	B	E	S	Ñ	O	I	Ñ	C	S	E	A	F	G	E	M	V	Ñ	R	U	U
L	F	W	P	I	D	I	L	Y	L	F	H	R	S	F	Y	L	N	U	B	V	Q	Q	Q	M
W	K	B	E	A	Y	A	V	K	C	O	N	T	I	N	E	N	T	A	L	I	K	Ñ	N	Z
Ñ	V	E	U	I	L	Ñ	O	O	Q	K	N	G	I	V	H	Q	W	H	E	H	Q	H	I	E
B	J	U	V	I	N	G	H	W	R	C	P	Y	Z	H	V	M	Q	D	M	E	U	B	C	G

Blackjack
Bridge
Brisca
Burro
Canasta
Chinchón
Cinquillo
Continental
Corazones
Cuadrado
Escoba
Mentiroso
Mus
Pocha
Póquer
Reloj
Seises
Solitario
Tresillo
Truco
Tute

SOLUCIONES

CLASIFICADOS

Contacta al
261-8003100
261-8003151

avisos@versionfinal.com.ve // comercializacion@versionfinal.com.ve

**** A FUMIGACIONES** EXTERMINIO C.A. EXTERMINIO TOTAL. 270 PLAGAS ENTRE ELLAS ROEDORES, CHIRIPAS, ZANCUDOS , TUQUEQUES, GARRAPATAS, COMEJEN, REPELENTE PALOMAS. PRODUCTOS IMPORTADOS USA, ANTIASMATICOS, ANTIALERGICOS, SIN REMOVER ENSERES PRESUPUESTO GRATIS, PROMOCION DESCUENTO. GARANTIA CERTIFICADA. COMPRUEBELO TAMBIEN COL. 0261-7690410/0414-610413 fumigacionesexterminiosc.a@hotmail.com

A-00011101

A-00011044

A-00011822

A-00011043

ALQUILO HABITACION AMOBLADA, URB. SAN RAFAEL CALLE 97 #63-122 TELEF: 0414-628-94-43 Y 0261-896-84-29.

A-00011479

A-00006859

A-00006860

A-00006861

A-00006862

A-00006863

A-00006864

A-00006875

A-00006877

A-00006882

A-00006901

A-00006866

A-00011046

A-00006886

A-00011555

A-00011530

A-00011536

A-00011549

A-00011534

A-00011538

A-00011540

A-00011487

TELEFONOS:
0424-6953167
0261-7290648
PRESUPUESTO GRATIS

A-00011485

A-00011489

A-00011491

A A DETECCION DE FILTRACIONES OCULTAS PAREDES, TECHOS, PISOS, INCREMENTO EN EL CONSUMO DE AGUA POTABLE, INSTALACION TUBERIAS PVC, HIERRO GALVANIZADO, COBRE. PRESUPUESTO 0424-6828137 SR. JEAN PIERO

A-00011041

A-00011493

A-00011494

A-00011486

A-00011488

A-00011492

A-00011823

A-00011824

A-00011045

A-00011821

A-00011532

A-00011533

A-00011552

A-00011554

A-00006884

EFECTIVO HASTA 30.000 BS POR NOMINA

SOLO AL PERSONAL ACTIVO DEL MINISTERIO DE EDUCACION, CULTURA Y DEPORTE. REQUISITOS: COPIA DE LA CEDULA Y COPIA DE LA LIBRETA. TFNO: 0414-6475791/ 0261-7551180 FOXYS DIGITAL, C.A. C.C MALL FERRETERO RAFITO URDANETA, FRENTE A LA PARADA DE RUTA 6 SECTOR CURVA DE MOLINA. LOCAL 43 NIVEL FERIA. 1ER NIVEL

A-00011477

A-00006893

A-00006903

A-00006890

A-00006876

A-00006878

A-00006898

A-00006900

A-00011542

A-00011544

A-00011546

A-00011548

A-00006865

A-00006880

A-00011490

A-00010742

OZONO REPARACION Y VENTA DE TODAS LAS MARCAS DE FILTROS DE OZONO Y ELECTRICIDAD EN GENERAL. TRABAJOS GARANTIZADOS A DOMICILIO. SR. ENRRIQUE BALZA. TFNO.: 0414-1691820 / 0426-8374136/0261-4194079/0261-7293967

A-00008861

A-00008134

A-00011551

A-00011531

**** A. PLOMERIA** MAPLOCA DESTAPES DE TANQUILLAS SUMIDEROS LAVAPLATOS SANITARIOS BAJANTES FILTRACIONES SISTEMAS HIDRONEUMÁTICOS Y REPARACIONES DIVERSAS 24 HORAS Y DIAS FERIADOS PRESUPUESTOS GRATIS TRABAJOS GARANTIZADOS. TFNO: 0261-7690410 0414-6104113 plomeriamultiservicios-maploca@hotmail.com

A-00011100

A-00006873

INMUEBLES

EL ROSAL | INMUEBLES

EL ROSAL OFRECE ASESORÍAS DE CRÉDITO EN LA COMPRA VENTA DE SU INMUEBLE Y TODO LO RELACIONADO A TRAMITES DE CREDITOS HIPOTECARIOS 0261-7988092 0414-6388708 www.el-rosal.com

A-00011160

EL ROSAL REQUIERE INMUEBLES PARA VENTA EN EL PINAR EL SOLER AVENIDA LA LIMPIA SAN FRANCISCO ZONA NORTE EL VARILLAL LAS PIRÁMIDES 0261-7988092 0414-6388708 www.el-rosal.com

A-00011161

EL ROSAL VENDE 129.000.000 QUINTA LOS OLIVOS 442MTS2 CONSTRUCCION 7 HABITACIONES VESTIER 6 BAÑOS BAR BALCONES SALÓN PISOS CERAMICAS TANQUE SUBTERRANEO ESTACIONAMIENTOS 10 VEHICULOS 0261-7970643 0414-6388708 www.el-rosal.com CV45

A-00011149

EL ROSAL VENDE 16.000.000 APARTAMENTO POMONA 101,50MTS2 3 HABITACIONES 2 BAÑOS PISOS PORCELANATO CERÁMICA TANQUE CALENTADOR 2 ASCENSORES DETALLES YESO ESTACIONAMIENTO 0261-7988092 0414-6172247 www.el-rosal.com COD. AV80

A-00011135

EL ROSAL VENDE 39.000.000 VILLA ARENAS DEL SOL CIRCUNVALACIÓN 2 140MTS2 CONSTRUCCIÓN 3 HABITACIONES 3 BAÑOS TANQUE SUBTERRÁNEO HIDRONEOMÁTICO AIRE CENTRAL CALENTADOR VIGILANCIA ESTACIONAMIENTOS 0261-7988092 0414-6388708 www.el-rosal.com

A-00011148

EL ROSAL VENDE 40.000.000 APARTAMENTO LAGO COUNTRY III MILAGRO NORTE 75MTS2 2 HABITACIONES 2 BAÑOS ESTACIONAMIENTOS SOTANO CANCHAS DEPORTIVAS PARQUE INFANTIL VIGILANCIA 0261-7988092 0414-6388708 www.el-rosal.com COD. AV18

A-00011828

EL ROSAL VENDE 55.000.000 EDIFICIO LOS OLIVOS 505MTS2 CONSTRUCCIÓN 10 APARTAMENTOS C/U 1 HABITACIÓN BAÑO ESTACIONAMIENTOS IDEAL PARA RESIDENCIA ESTUDIANTIL 0261-7970643 0414-6172247 www.el-rosal.com COD. EV01

A-00011137

EL ROSAL VENDE 59.000.000 APARTAMENTO PARAISO 120MTS2 4 HABITACIONES 2 BAÑOS AIRE CENTRAL PISOS DE MÁRMOL 2 ESTACIONAMIENTOS TECHADOS PARA 4 VEHICULOS VIGILANCIA 0261-7988092 0414-6388708 COD. TEM21

A-00011829

EL ROSAL VENDE 7.350.000 APARTAMENTO RAÚL LEONI 6 HABITACIONES 2 BAÑOS PISOS DE GRANITO PATIO TRASERO PARA AMPLIACIÓN TANQUE ESTACIONAMIENTO 0261-7988092 0414-6172247 www.el-rosal.com COD. AV56

A-00011131

EL ROSAL VENDE 8.500.000 APARTAMENTO LA VICTORIA 47,14MTS2 1 HABITACION CLOSET 1 BAÑO PROTECCIONES PISOS CERÁMICA 1 ESTACIONAMIENTO PARTE TRASERA 0261-7970643 0414-6388708 www.el-rosal.com COD. AV82

A-00011132

EL ROSAL VENDE 88.000.000 APARTAMENTO SEMI GRIS 131MTS2 PARAISO 4 HABITACIONES 4 BAÑOS CLOSETS DUCTERIA SALON FIESTA CERRADO PISCINA PARQUE INFANTIL 2 ESTACIONAMIENTOS 0261-7988092 0414-6388708 www.el-rosal.com COD. AV22

A-00011139

EL ROSAL VENDE 9.500.000 APARTAMENTO SAN JOSÉ 95MTS2 3 HABITACIONES CLOSETS 2 BAÑOS REMODELADOS SISTEMA ELECTRICO Y PUERTAS NUEVOS TANQUE ESTACIONAMIENTO 0216-7988092 0414-6172247 www.el-rosal.com COD. AV72

A-00011133

EL ROSAL VENDE APARTAMENTO EL MILAGRO 135MTS2 3 HABITACIONES 3 BAÑOS CLOSETS PISOS PORCELANATO AIRE CENTRAL AIRE CENTRAL ESTACIONAMIENTOS VIGILANICA PISCINA 0261-7970643 0414-6388708 www.el-rosal.com COD. AV71

A-00011142

EL ROSAL VENDE APARTAMENTO EL MILAGRO 98MTS2 2 HABITACIONES CLOSETS 2 BAÑOS VESTIER VIGILANCIA AIRE CENTRAL SALON REUNIONES PORTON AUTOMATICO ESTACIONAMIENTOS 0261-7970643 0414-6388708 www.el-rosal.com COD. AV69

A-00011143

EL ROSAL VENDE APARTAMENTO EL MILAGRO 98MTS2 NUEVO 2 HABITACIONES VESTIER 2 BAÑOS AIRE CENTRAL MALETERO 2 ESTACIONAMIENTOS SEMISOTANO VIGILANCIA CERCADO ELECTRICO 0261-7988092 0414-6388708 www.el-rosal.com COD. TEM31

A-00011145

EL ROSAL VENDE APARTAMENTO LA LAGO 180MTS2 5 HABITACIONES CLOSETS 5 BAÑOS ESTUDIO COCINA ITALIANA AIRE CENTRAL LAVADORA SECADORA ESTACIONAMIENTOS 0261-7970643 0414-6388708 www.el-rosal.com COD. TEM26

A-00011140

EL ROSAL VENDE APARTAMENTO LA LAGO 240,20MTS2 5 HABITACIONES 4 BAÑOS CLOSETS ESTUDIO MALETERO AIRE CENTRAL 3 ESTACIONAMIENTOS TECHADOS VIGILANCIA 0261-7988092 0414-6388708 www.el-rosal.com COD. TEM23

A-00011141

EL ROSAL VENDE APARTAMENTO PARAISO 150MTS2 4 HABITACIONES CLOSETS 4 BAÑOS AIRE CENTRAL PISOS MARMOL PARQUET 4 ESTACIONAMIENTOS TECHADOS VIGILANCIA 0261-7970643 0414-6388708 www.el-rosal.com COD. TEM30

A-00011144

EL ROSAL VENDE APATAMENTO 5 DE JULIO 115MTS2 2 HABITACIONES 2 BAÑOS COCINA ITALIANA AIRE CENTRAL PISOS MÁRMOL GIMNASIO PARQUE INFANTIL ESTACIONAMIENTOS 0261-7970643 0414-6388708 www.el-rosal.com COD. TEM32

A-00011146

EL ROSAL VENDE CASA TIERRA NEGRA 250MTS2 CONTRUCCIÓN 4 HABITACIONES 5 BAÑOS PISOS PORCELANATO DETALLE YESO PORTON AUTOMÁTICO AIRE CENTRAL 2 ESTACIONAMIENTOS 0261-7970643 0414-6388708 www.el-rosal.com COD. CV26

A-00011150

EL ROSAL VENDE VILLA MARIANA DETRÁS CLUB GALLEGO EN GRIS 116MTS2 CONSTRUCCIÓN 3 HABITACIONES 4 BAÑOS 3 ESTACIONAMIENTOS PARQUE INFANTIL VIGILANCIA 0261-7988092 0414-6388708 www.el-rosal.com COD. CV44

A-00011152

EL ROSAL VENDE VILLA OASIS COUNTRY III MILAGRO NORTE 148MTS2 DE CONSTRUCCIÓN 3 HABITACIONES VESTIER 3 BAÑOS CANCHAS DEPORTIVAS SALÓN PARA REUNIONES VIGILANCIA ESTACIONAMIENTOS 0261-7988092 0414-6388708 www.el-rosal.com COD. CV96

A-00011151

REMAX MILLENIUM | INMUEBLES

REMAX MILLENIUM TOWNHOUSE EN DUNAS DEL MAR: 77 M2 EN GRIS. 2 HABITACIONES. 2 BAÑOS.TANQUE SUBTERRÁNEO. DOBLE GARITA DE VIGILANCIA LAS 24 HRS. PARQUE INFANTIL. TEL: 0426-4683627.

A-00011628

REMAX MILLENIUM VENDE APARTAMENTO LAGO COUNTRY III 55MTS 1 HAB 2 BAÑOS ACTUALIZADO 2 PUESTO DE ESTACIONAMIENTO CONTACTO 0424-6193771.

A-00011629

REMAX MILLENIUM VENDE APARTAMENTO MARÍA PAULA 3 HAB 2 BAÑOS 2 PUESTO DE ESTACIONAMIENTO EXCELENTE UBICACIÓN CONTACTO 0424-6193771

A-00011630

REMAX MILLENIUM VENDE APARTAMENTO EN PLAZA CAMPO 2 HAB 2 BAÑOS VISTA AL LAGO 2 PUESTO DE ESTACIONAMIENTO CONTACTO 0424-6193771

A-00011631

REMAX MILLENIUM VENDE APARTAMENTO LA PARAGUA 3 HABITACIONES MÁS SERVICIO 3 BAÑOS 1 PUESTO 0424-6274399 0426-5679030.

A-00011633

REMAX MILLENIUM VENDE CASA TIPO TOWNHOUSE: 3 HABITACIONES. 2 BAÑOS 1/2. TANQUE SUBTERRÁNEO 8000 LTS. VENTANAS PANORÁMICAS. PUERTAS NUEVAS DE MADERA. IMPERMEABILIZACIÓN NUEVA. TLF: 0426-4683627.

A-00011632

REMAX MILLENIUM VENDE PH EDIF MARCUSI FRENTE A ENNE DE BELLA VISTA 154 MTS 3 HAB 3 BAÑOS 3 PUESTO DE ESTACIONAMIENTO DE OPORTUNIDAD CONTACTO 0424-6193771

A-00011634

REMAX MILLENIUM VENDE VILLA PUNTA ARAYA 3 HAB 3 BAÑOS MILAGRO NORTE CONJUNTO CERRADO CONTACTO 0424-6193771

A-00011635

REMAX MILLENIUM VENDE APARTAMENTO TERRA NORTE: 2 HABITACIONES, 2 BAÑOS, TOTALMENTE ACTUALIZADO, 73 MTS DE CONSTRUCCIÓN. TLF: 0414-6102431

A-00011636

REMAX MILLENIUM VENDE APARTAMENTO VALLE FRÍO: 3 HABITACIONES, 2 BAÑOS, 2 PUESTOS DE ESTACIONAMIENTO, 115MTS DE CONSTRUCCIÓN. TLF: 0414-6102431

A-00011637

REMAX MILLENIUM VENDE APARTAMENTO BAYONA: 2 HABITACIONES, 2 BAÑOS, 1 PUESTO DE ESTACIONAMIENTO, PARQUE INFANTIL, 77MTS DE TERRENO Y CONSTRUCCIÓN. TLF: 0414-9895643

A-00011638

REMAX MILLENIUM VENDE APARTAMENTO AV. GOAJIRA: 1 FAMILY ROOM, 2 HABITACIONES, 2 BAÑOS, 2 PUESTOS DE ESTACIONAMIENTOS, 124 MTS DE CONSTRUCCIÓN. TLF: 0414-9895643

A-00011639

REMAX MILLENIUM VENDE APARTAMENTO GRANADA SUITE: 89 MTS, 2 HABITACIONES, 2 BAÑOS, 2 PUESTOS DE ESTACIONAMIENTO. TLF: 0414-9895643.

A-00011640

REMAX MILLENIUM VENDE CASA EN SAN RAFAEL: 8 PUESTOS DE ESTACIONAMIENTOS, 1 HABITACIÓN DE SERVICIO,4 HABITACIONES, 3 BAÑOS, 400MTS2 DE TERRENO. TLF: 0414-6102431

A-00011641

REMAX MILLENIUM VENDE CASA EN VILLA DOÑA ALIS: 1 HABITACIÓN SIN AMPLIAR, 1 BAÑO Y MEDIO, 2 PUESTOS DE ESTACIONAMIENTO, 60 MTS DE TERRENO Y CONSTRUCCIÓN. TLF: 0414-9895643

A-00011642

REMAX MILLENIUM VENDE CASA SECTOR ROSAL DEL SUR: 410MTS DE CONSTRUCCIÓN, 3 HABITACIONES, 1 HABITACIÓN DE SERVICIO, 3 BAÑOS, 1 BAÑOS DE SERVICIO, 4 PUESTOS DE ESTACIONAMIENTOS. TLF: 0414-6102431.

A-00011643

REMAX MILLENIUM VENDE TOWNHOUSE MONTE FINO: 2 PLANTAS, 1 HABITACIÓN ARRIBA, 2 HABITACIONES ABAJO, PARQUE INFANTIL, GIMNASIO, VILLA CERRADA, 114MTS DE TERRENO Y 127MTS DE CONSTRUCCIÓN. TLF: 0414-9895643

A-00011644

REMAX MILLENIUM VENDE APARTAMENTO EN CUIDADELA FARIA 3 HABITACIONES 2 BAÑOS 1 PUESTO 0424-6274399 0426-5679030.

A-00011645

REMAX MILLENIUM APTO EL MILAGRO/ RES PALO ALTO/ 2HAB/ 2BAÑOS/ 2 ESTAC/ COCINA ITALIANA/ 95MTS2. TLF: 0414-9704826.

A-00011646

REMAX MILLENIUM VENDE APARTAMENTO LUNA AZUL 3 HABITACIONES 2 BAÑOS 2 PUESTOS DE ESTACIONAMIENTO PISOS DE MÁRMOL PISCINA. TLF: 0424-6359070

A-00011647

REMAX MILLENIUM VENDE APARTAMENTO EN GRIS RES. MONTEALTO SECTOR PARAÍSO 131MTS2 4 HABITACIONES 4 BAÑOS PISCINA 2 PUESTOS ESTACIONAMIENTO. TLF: 0424-6359070.

A-00011648

REMAX MILLENIUM VENDE APARTAMENTO EN SANTA RITA COSTA TAORMINA TOTALMENTE LISTO 2 HABITACIONES 2 BAÑOS 1 PUESTOS DE ESTACIONAMIENTO, FULL LUJO. 0412-0781498.

A-00011649

REMAX MILLENIUM VENDE APARTAMENTO EN BELLA VISTA EN IL TRANVÍA SEMI GRIS PISOS DE PORCELANATO 3 HABITACIONES 2 BAÑOS 2 PUESTOS DE ESTACIONAMIENTO. CONTACTO: 0412-0781498

A-00011650

REMAX MILLENIUM VENDE APARTAMENTO DE 100MTS EN FUERZAS ARMADAS, 3 HAB, 2 BAÑOS, 2 PUESTOS DE ESTACIONAMIENTO TECHADOS, SOLO FALTA COCINA. CONTACTO: 0426-5650922

A-00011651

REMAX MILLENIUM VENDE APTO EN GRIS EN SECTOR DON BOSCO, 105MTS, 2 HAB, ÁREAS SOCIALES AMPLIADAS, 2 PUESTOS DE ESTACIONAMIENTO, MALETERO. 0426-5650922

A-00011652

REMAX MILLENIUM VENDE CASA DE 2 PLANTAS, 187MTS EN ESQUINA, EXCELENTE PUNTO COMERCIAL EN ROSAL SUR, 3 HAB, COCINA LAVADERO, SALA, COMEDOR, 3 BAÑOS, GARAJE /PORTÓN ELÉCTRICO. 0426-5650922

A-00011653

REMAX MILLENIUM VENDE CASA EN LOS OLIVOS 6 HABITACIONES 8 BAÑOS PISCINA 630MTS2. TLF: 0424-6359070

A-00011654

REMAX MILLENIUM VENDE CASA EN LA CALIFORNIA, CERCA DEL CC DORAL MAL, 450MTS, 5 AMPLIAS HAB, 7 BAÑOS, 3 PUESTOS DE ESTACIONAMIENTO, TERRAZA, JARDÍN. CONTACTO: 0426-5650922

A-00011655

REMAX MILLENIUM VENDE HERMOSO APTO EN CIRCUITO CERRADO EN URB LOS OLIVOS 75MTS, 2 HAB, 2 BAÑOS, BALCÓN, ÁREAS VERDES, 2 PUESTOS DE ESTACIONAMIENTO, CONTACTO: 0426-5650922.

A-00011656

REMAX MILLENIUM VENDE LUJOSO APTO EN SECTOR BELLAS ARTES DE 320MTS EN GRIS, 4 HAB CON BAÑOS Y WALKING CLOSETS, SALA DE ESTAR, EXCELENTE VISTA PANORÁMICA, 4 PUESTOS DE ESTACIONAMIENTO TECHADOS. CONTACTO: 0426-5650922

A-00011657

REMAX MILLENIUM VENDE LUJOSO APTO DE 133MTS, 2 HAB + ESTUDIO, 3 BAÑOS, 2 PUESTOS DE ESTACIONAMIENTO TECHADOS, SECTOR BELLAS ARTES 0426-5650922.

A-00011658

REMAX MILLENIUM VENDE VILLA DE 120MTS EN ESQUINA CON FINOS ACABADOS EN CIRCUITO CERRADO DUNAS DEL SUR, 3 HAB, 3 BAÑOS, TERRAZA CON TECHO, 2 PUESTOS DE EST. 0426-5650922

A-00011659

REMAX MILLENIUM VENDE AMPLIO APARTAMENTO EN RESIDENCIA FARAYA/ 153MTS/ 4 HABITACIONES/ 4 BAÑOS COMPLETOS/ 2 P/E TECHADOS. TLF: 0424-6932387

A-00011660

REMAX MILLENIUM VENDE AMPLIO APARTAMENTO EN CECILIO ACOSTA 3 HAB 3 BAÑOS 1 PUESTO 129 MTS2 PARA REMODELAR PRECIO REMATE 0424-6274399 0426-5679030.

A-00011661

REMAX MILLENIUM VENDE APARTAMENTO EN SECTOR LAS MERCEDES, EDIFICIO VILLA NUEVA 137MTS DE CONSTRUCCIÓN 3 HABITACIONES/ 3 BAÑOS/ 3 P/E/ PISOS DE MÁRMOL, COCINA CON TOPE DE GRANITO, TLF: 0424-6932387

A-00011662

REMAX MILLENIUM VENDE APARTAMENTO EN SEMIGRIS EN LAGO COUNTRY III DE 75MTS 2 HABITACIONES, 2 BAÑOS, 2 PUESTOS DE ESTACIONAMIENTO. TLF: 0424-6932387

A-00011663

REMAX MILLENIUM VENDE APARTAMENTO TIPO ESTUDIO EN SEMIGRIS EN LAGO COUNTRY DE 55MTS/ 1 HABITACIONES 1 BAÑOS 1 P/E PISOS DE PORCELANATO. TLF: 0424-6932387

A-00011664

REMAX MILLENIUM VENDE APARTAMENTO LAGO COUNTRY III DE 78MTS/ 2 HABITACIONES/ 2 BAÑOS/ 2 P/E/ PISOS DE MÁRMOL/ COCINA ITALIANA. TLF: 0424-6932387

A-00011665

REMAX MILLENIUM VENDE APARTAMENTO EN RESIDENCIAS CABANA/ 178 MTRS/ 5 HABITACIONES/ 5 BAÑOS/ 2 P/E/ EN GRIS. TLF: 0424-6932387

A-00011666

REMAX MILLENIUM VENDE APARTAMENTO EN LA LAGO 121 MTS2 3 HABITACIONES 3 BAÑOS 1 PUESTO DE ESTACIONAMIENTO.TLF: 0424-6359070

A-00011667

REMAX MILLENIUM VENDE APARTAMENTO LUNA AZUL SECTOR PARAÍSO 3 HABITACIONES 2 BAÑOS 2 PUESTOS DE ESTACIONAMIENTO PISCINA. TLF: 0424-6359070

A-00011668

REMAX MILLENIUM VENDE APARTAMENTO MONTESANO: 1 APTO POR PISO, 175 MTS, EN GRIS. TLF: 0414-9895643

A-00011669

REMAX MILLENIUM VENDE APARTAMENTO LAGO COUNTRY SUR: EN GRIS, 67 MTS, 2 HABITACIONES, 2 BAÑOS, 1 PUESTO DE ESTACIONAMIENTO. TLF: 0424-6825963.

A-00011670

REMAX MILLENIUM VENDE APARTAMENTO SECTOR BELLOSO 60MTS/2HAB/2BAÑOS/1PTO ESTACIONAMIENTO (GRIS). TLF: 0414-6276703

A-00011671

REMAX MILLENIUM VENDE APARTAMENTO VILLA BERGAMO 100MTS/ 2HAB/ 2 BAÑOS/ 1PTO ESTACIONAMIENTO. TLF: 0414-6276703.

A-00011672

REMAX MILLENIUM VENDE APARTAMENTO LAGO COUNTRY III 75MTS/ 2HAB/ 2 BAÑOS/ 2PTO.ESTACIONAMIENTO/ GRIS. TLF: 0414-6302946.

A-00011673

REMAX MILLENIUM VENDE APARTAMENTO EN EL MILAGRO 61MTS/ 1HAB/1BAÑO/2PTO ESTACIONAMIENTO. TLF: 0414-6067244

A-00011674

REMAX MILLENIUM VENDE APARTAMENTO VALLE FRIO 145MTS/ 3HAB/ 3BAÑOS/ 2PTO.ESTACIONAMIENTO. TLF: 0414-6282666.

A-00011675

REMAX MILLENIUM VENDE APARTAMENTO AV GOAJIRA/ RES ALEJANDRA SOFÍA/ 2-3 HAB/ 2 BAÑOS/ 2ESTAC/ EN GRIS/ 79- 140MTS2. TLF: 0414-6711125

A-00011676

REMAX MILLENIUM VENDE APARTAMENTO 5 JULIO/ RES MIRADI/ 2HAB/ 1BAÑO/ 1ESTAC/ 68MTS2. TLF: 0414-9704826

A-00011677

REMAX MILLENIUM VENDE APARTAMENTO HATICOS/ RES KIMURA/ 2HAB/ 1BAÑO/ 1ESTAC/ PISOS DE PORCELANATO/ 56MTS2. TLF: 0414-6240873.

A-00011678

REMAX MILLENIUM VENDE APARTAMENTO DR QUINTERO/ 3HAB/ 2BAÑOS/ 70MTS2. TLF: 0414-6240873.

A-00011679

REMAX MILLENIUM VENDE APARTAMENTO TIPO ESTUDIO/ LAS DELICIAS/ 1HAB/ 1BAÑO/ 2PUESTOS DE ESTACIONAMIENTO. TLF: 0414-6240873.

A-00011680

REMAX MILLENIUM VENDE APARTAMENTO LAGO COUNTRY SUR/ 2HAB/ 2 BAÑOS/ 2ESTAC/ COCINA BERLONI/ SEMI GRIS/ 70MTS2. TLF: 0414-6542348

A-00011681

REMAX MILLENIUM VENDE APARTAMENTO EN EL TREBOL 85M2 3 HAB 2 BAÑOS SALA COMEDOR COCINA CONTACTO 0414-6187845.

A-00011682

REMAX MILLENIUM VENDE APARTAMENTO EN GRIS EN RESIDENCIA GRANO DE ORO DE 107M2 3 HAB 2 BAÑOS Y MEDIO. CONTACTO: 0414-6187845

A-00011683

REMAX MILLENIUM VENDE APARTAMENTO EN EL TREBOL DE 85M2 3 HAB 2 BAÑOS SALA COMEDOR COCINA LLAMA. CONTACTO: 0414-6187845.

A-00011684

REMAX MILLENIUM VENDE APARTAMENTO 180MTS KARLA KAROLINE UBICADO EN 5 DE JULIO 4 HABITACIONES 4 BAÑOS 2 P/E. 2 AIRE CENTRAL 5 TONELADAS. AMOBLADO. TLF: 0414-6495827.

A-00011685

REMAX MILLENIUM VENDE APARTAMENTO EN LA LAGO 140 MTS. 4 HABITACIONES 3 BAÑOS. 1 P/E. TODO AMOBLADO. TLF: 0414-6495827.

A-00011686

REMAX MILLENIUM VENDE APARTAMENTO EN LA LAGO 250 MTS. 4 HABITACIONES 4 BAÑOS Y MEDIO. 4 P/E. PISOS DE MARMOL 3 UNIDADES DE AIRE CENTRAL 5 TONELADAS. TLF: 0414-6495827.

A-00011687

REMAX MILLENIUM VENDE APARTAMENTO NUEVO EN FUERZAS ARMADAS 70MTS 2 HABITACIONES, 2 BAÑOS 2 P/E. EN GRIS. TLF: 0414-6495827.

A-00011688

REMAX MILLENIUM VENDE APARTAMENTO UBICADO EN DELICIAS NORTES 123MTS 4 HABITACIONES 3 BAÑOS 3 P/E. CANCHA MÚLTIPLE. BUENA UBICACIÓN TREMENDO PRECIO. TLF: 0414-6495827.

A-00011689

REMAX MILLENIUM VENDE APARTAMENTO EN VIENTO NORTE 3 HABITACIONES 2 BAÑOS 1 PUESTOS CONTACTO: 0424-6274399 0426-5679030.

A-00011690

REMAX MILLENIUM VENDE APARTAMENTO CON HERMOSA VISTA EN EL MILAGRO 3 HABITACIONES 3 BAÑOS 1 PUESTO 129 MTS2 0424-6274399 0426-5679030

A-00011691

REMAX MILLENIUM VENDE APARTAMENTO A ESCASOS MTS DE AV FUERZAS ARMADAS 3 HABITACIONES 2 BAÑOS 1 PUESTO. CONTACTO: 0424-6274399 0426-5679030

A-00011692

REMAX MILLENIUM VENDE APARTAMENTO 2 HABITACIONES 2 BAÑOS 2 PE SECTOR CIRCULO MILITAR. CONTACTO: 0424-6274399 0426-5679030.

A-00011693

REMAX MILLENIUM VENDE APARTAMENTO EN PISO BAJO 3 HABITACIONES 3 BAÑOS 2 PE A UNA CUADRA DE DELICIAS INFO TLF 0414-6590547

A-00011694

REMAX MILLENIUM VENDE APARTAMENTO EN GRIS EN EL MILAGRO 110 MTS ,2 HABITACIONES/ 2 BAÑOS /TERRAZA/ ESTAR /2P/E/ ACABADOS DE PRIMERA. CONTACTO: 0414-6348094.

A-00011695

REMAX MILLENIUM VENDE APARTAMENTO PLAZA CAMPO 105 M2, COCINA ITALIANA CON TOPE DE GRANITO , 3 HAB 2BAÑO, LAVADERO, AIRE CENTRAL DE 5 TONELADAS, PISOS DE PORCELANATO, 2 P/E, PISCINA, ÁREA DE PARRILLA, DEJAN LA LÍNEA BLANCA. CONTACTO: 0414-6321210.

A-00011696

REMAX MILLENIUM VENDE APARTAMENTO LAGO COUNTRY III EN GRIS 55M2, SALA-COMEDOR, COCINA, LAVADERO, 1 HAB PRINCIPAL CON BAÑO, 2 PUESTOS DE ESTACIONAMIENTO. CONTACTO: 0414-6321210.

A-00011697

REMAX MILLENIUM VENDE APARTAMENTO EN DELICIAS 3 HABITACIONES 4 BAÑOS 2 PUESTOS DE ESTACIONAMIENTO 4 A/A SIN PROBLEMAS DE LUZ POR LA ZONA 0412-0781498

A-00011698

REMAX MILLENIUM VENDE APARTAMENTO EN LAGO COUNTRY 3 ACTUALIZADO 2 HABITACIONES 2 BAÑOS 2 PUESTOS DE ESTACIONAMIENTO LISTO FULL LUJO 0412-0781498

A-00011699

REMAX MILLENIUM VENDE APARTAMENTO EN EL MILAGRO, 105MTS, 3HAB. 2BAÑ. 2P/E, BOHIO, CANCHAS, PISCINA, PARRILLERA, CIRCUITO CERRADO. 0424-6929976

A-00011700

REMAX MILLENIUM VENDE APARTAMENTO EN 5DEJULIO, 145MTS. 3HAB. 4BAÑ. 2P/E. PISOS DE MARMOL, TOPE SILESTONE, CAMARAS, CERCO ELECTRICO, TELF: 0424-6929976

A-00011701

REMAX MILLENIUM VENDE APARTAMENTO MONTE CLARO CERCA URBE AMOBLADO 3 HABITACIONES BAÑO COCINA CON GABINETES PISO 3 ESTACIONAMIENTO VIGILANCIA. TLF: 0414-6706335.

A-00011702

REMAX MILLENIUM VENDE APARTAMENTO EL NARANJAL DETRÁS URBE PISO 3 REMODELADO 3 HABITACIONES 2 BAÑOS TANQUE COCINA AMPLIADA LAVADERO. CONTACTO: 0414-6706335

A-00011703

REMAX MILLENIUM VENDE APARTAMENTO AMPARO CERCA SAGRADA FAMILIA 92MTS 2 HABITACIONES 2 BAÑOS COCINA TOPE GRANITO PISOS PORCELANATO. CONTACTO: 0414-6706335

A-00011704

REMAX MILLENIUM VENDE APARTAMENTO BLOQUES SAN JACINTO 3 HABITACIONES 1 BAÑO ACTUALIZADO 1 PUESTO ESTACIONAMIENTO COCINA PISOS DE GRANITO. CONTACTO: 0414-6706335

A-00011705

REMAX MILLENIUM VENDE APARTAMENTO EDIF PEQUENA EUROPA /2 HABITACIONES /2 BANOS /2 PUESTOS /COCINA ITALIANA/77 MTS /PISOS PARQUET. CONTACTO 0414-7125359.

A-00011706

REMAX MILLENIUM VENDE APARTAMENTO EN EL MILAGRO EDIF LAGO PARK/ 125MTS/ 3HAB/ 3 BAÑOS/ 3 PTO.ESTAC/ PISOS DE PORCELANATO/ COCINA ACTUALIZADA/ PISCINA. CONTACTO: 0414-6276703

A-00011707

REMAX MILLENIUM VENDE APARTAMENTO VISTA BELLA CIRCUNVALACIÓN 1 / 97MTS/ 4HAB/ 2BAÑOS/ 1PTO.ESTAC/ PISOS DE CERÁMICA. CONTACTO: 0414-6276703

A-00011708

INMUEBLES

REMAX MILLENIUM | INMUEBLES

REMAX MILLENIUM VENDE APARTAMENTO SAN JACINTO/ 3HAB/ 1 BAÑO ACTUALIZADO/ 1PTO. ESTAC/ PISOS DE GRANITO/ COCINA LISTA. CONTACTO: 0414-6276703
A-00011709

REMAX MILLENIUM VENDE APARTAMENTO DON FERNANDO SECTOR AMPARO / 2HAB/ 2 BAÑOS/ 1PTO.ESTACIONAMIENTO/ SEMI GRIS. CONTACTO: 0414-6276703
A-00011710

REMAX MILLENIUM VENDE APARTAMENTO UBICADO EN SABANETA EDIFICIO EBANO (3)/ CON 98,28 MTS/3 HAB/2 BAÑOS/1 PTO. ESTAC/COCINA ACTUALIZADA/ TRABAJO EN YESO/ PISOS DE PORCELANATO. CONTACTO: 0414-6276703
A-00011711

REMAX MILLENIUM VENDE APARTAMENTO EN TIERRA NEGRA/ 170MTS/ 3HAB +SERVICIO/ 3BAÑOS +SERVICIO/ 3PTO.ESTAC/ DETALLES EN YESO/ PISOS DE MÁRMOL/COCINA BERLONI. CONTACTO: 0414-6282666
A-00011712

REMAX MILLENIUM VENDE APTO BELLA VISTA/ RES EL GOLFO/ 1HAB/ 1 BAÑO/ 1 ESTAC/ AMOBLADO/ 54MTS2. CONTACTO: 0414-6711125
A-00011713

REMAX MILLENIUM VENDE APTO EN BLANCO COUNTRY 3 LISTO Y EN GRIS DE 1 Y 2 HABITACIONES INFORMACIÓN 0414-1643572.
A-00011714

REMAX MILLENIUM VENDE APTO EN VISTA BELLA 98MTS2 4HAB 2BAÑ SALA COCINA COMEDOR 1PE AGUA LAS 24 HRS LOS 365 DÍAS. CONTACTO: 0424-5653153.
A-00011716

REMAX MILLENIUM VENDE APTO PALMAS DEL NORTE.3 HABITACIONES 3 BAÑOS TERRAZA PISCINA PARQUE INFANTIL 2 ESTACIONAMIENTOS VIGILANCIA AGUA. TELF: 0414-6706335
A-00011715

REMAX MILLENIUM VENDE CASA TIPO DUPLEX EN SAN FRANCISCO COSTA DE 132 MTS TERRENO /101 MTS CONST /3 HABITACIONES /2 BAÑOS /PISOS DE GRANITO. CONTACTO 0414-7125359
A-00011717

REMAX MILLENIUM VENDE CASA 2 PLANTAS ZONA NORTE 3 HABITACIONES MAS SERVICIO 3 BAÑOS 5 PUESTOS ESTACIONAMIENTO PISOS GRANITO. CONTACTO: 0414-6706335.
A-00011721

REMAX MILLENIUM VENDE CASA A ORILLAS DEL LAGO 3.600MTS2 DE TERRENO PUERTOS DE ALTAGRACIA 4.000.000 BSF. TLF: 0424-6359070
A-00011720

REMAX MILLENIUM VENDE CASA BARRIO LOS ANDES/ 3HAB/ 1BAÑO/ 3ESTAC/ SALA COMEDOR/ 200MTS2. TLF: 0414-6542348.
A-00011719

REMAX MILLENIUM VENDE CASA CAMINOS DEL DORAL/ 2HAB/ 2BAÑOS/ 2ESTAC/ PISOS DE CERÁMICA/ COCINA CON TOPE DE GRANITO/ 140MTS2. TLF: 0414-6542348
A-00011718

REMAX MILLENIUM VENDE CASA EN 18 DE OCTUBRE/ 240MTS DE CONSTRUCCIÓN/ 120MTS2 DE TERRENO/ 3HAB/ 3 BAÑOS/ 2PTO.ESTAC/ DOS PLANTAS/ IDEAL PARA NEGOCIO. CONTACTO: 0414-6282666
A-00011722

REMAX MILLENIUM VENDE CASA EN ALTOS DE LA VANEGA/ 250MTS/ 4HAB/ 3 BAÑOS/ 4 PTO.ESTACIONAMIENTO/ PISOS DE GRANITO/ COCINA/ SALA. CONTACTO: 0424-6261842.
A-00011723

REMAX MILLENIUM VENDE CASA EN CABIMAS/ 275MTS2/3 HAB/2 BAÑOS/4 PTO.ESTACIONAMIENTO/CON NEGOCIO INCLUIDO, PISO DE CEMENTO PULIDO, TANQUE 1100LTS AÉREO. CONTACTO: 0424-6261842.
A-00011724

REMAX MILLENIUM VENDE CASA EN CUATRICENTENARIO 3 HAB 3 BAÑOS 207M2 LLAMA. CONTACTO: 0414-6187845.
A-00011727

REMAX MILLENIUM VENDE CASA EN CUATRICENTENARIO 3 HAB 3 BAÑOS SALA COCINA COMEDOR EN ESQUINA CONTACTO 0414-6187845.
A-00011728

REMAX MILLENIUM VENDE CASA EN LAGO MAR BEACH 480MTS. 5 HABITACIONES, 5 BAÑOS, 4 P/E. PISCINA, TERRAZA ÁREA DE JUEGOS. AMOBLADA. TLF: 0414-6495827.
A-00011725

REMAX MILLENIUM VENDE CASA EN LA CALIFORNIA 580 CONSTRUCCIÓN, 657 MTS DE TERRENO, 5 HABITACIONES, 4 BAÑOS, 6 PUESTOS DE ESTACIONAMIENTO. TLF: 0424-6825963.
A-00011726

REMAX MILLENIUM VENDE CASA EN LAS ISLAS (COCHE) / 73MTS/ 2 HAB/ 2 BAÑOS/ 2PTO.ESTAC / PISO PORCELANATO/ COCINA ACTUALIZADA. CONTACTO 0414-6302946.
A-00011733

REMAX MILLENIUM VENDE CASA EN ROSAL SUR 535 MTS. ORIGINAL 5 HABITACIONES 5 BAÑOS 4 P/E. PRECIO DE OPORTUNIDAD. TLF: 0414-6495827.
A-00011730

REMAX MILLENIUM VENDE CASA EN SAN RAFAEL, 315MTS. 3HAB. 4BAÑ. 4P/E, PISOS DE GRANITO, CUARTO ESTUDIO, PISCINA.PRECIO: 17.000.000. TELF: 0424-6929976
A-00011729

REMAX MILLENIUM VENDE CASA EN SAN FRANCISCO EN GRIS 2 HABITACIONES 1 BAÑO 2 ESTACIONAMIENTO BS. 5.000.000. INFORMACIÓN: 0414-1643572.
A-00011731

REMAX MILLENIUM VENDE CASA EN SAN FRANCISCO DE 3 HABITACIONES SECTOR SAN FELIPE 3 LISTA PARA HABITAR BS. 4.500.000 INFORMACIÓN 0414-1643572.
A-00011732

REMAX MILLENIUM VENDE CASA EN SAN FRANCISCO SAN FELIPE 3RA ETAPA 150MTS2 3HAB 2BAÑ SALA COCINA COMEDOR LAVADERO CUARTICO DE HERRAMIENTAS. CONTACTO: 0424-5653153.
A-00011734

REMAX MILLENIUM VENDE CASA EN SAN RAFAEL/ 200 MTS DE CONSTRUCCIÓN/ 476,55 MTS DE TERRENO/ 6 HAB/ 6 BAÑOS/ 8 PTO.ESTAC/ 2 PLANTAS/ PISOS PORCELANATO/ COCINA DE MADERA CON GRANITO. CONTACTO: 0414-6282666
A-00011736

REMAX MILLENIUM VENDE CASA EN SECTOR FUERZAS ARMADAS/ 280 MTRS2/ 5HABITACIONES/ ESTUDIO/PISOS DE MÁRMOL/ 3P/E. TLF: 0424-6932387
A-00011735

REMAX MILLENIUM VENDE CASA EN SECTOR CANCHANCHA/ 90MTS2 DE CONSTRUCCIÓN/ 110MTS2 DE TERRENO/ 3 HAB/2 BAÑOS/ 2PTO.ESTAC/ PISOS DE CERÁMICA/ COCINA EMPOTRADA. CONTACTO 0414-6302946.
A-00011737

REMAX MILLENIUM VENDE CASA EN VEREDA SECTOR 10 3 HAB 2 BAÑOS PISO EN PORCELANATO COCINA CON TOPE EN GRANITO EXCELENTE OPORTUNIDAD. CONTACTO: 0424-6624439.
A-00011738

REMAX MILLENIUM VENDE CASA EN VILLA OASIS GARDEN/ 360MTRS/ 4HABITACIONES/ 4BAÑOS/ 4P/E/ PISOS DE MÁRMOL/ COCINA ITALIANA/ JACUZZI. TLF: 0424-6932387
A-00011739

REMAX MILLENIUM VENDE CASA EN VILLA ALMEDA COUNTRY 240 MTS/ 4HABITACIONES/ 4BAÑOS/ 3P/E/ PISOS DE MÁRMOL. TLF: 0424-6932387
A-00011740

REMAX MILLENIUM VENDE CASA EN VILLA CERRADA EN TERRAZAS DEL LAGO I/108 MST DE TERRENO/ 65 MTS DE CONSTRUCCIÓN/5 HAB /3 BAÑOS/ 2 PTO.ESTACIONAMIENTO/ DETALLES EN YESO/ PISOS DE PORCELANATO. CONTACTO: 0424-6261842.
A-00011741

REMAX MILLENIUM VENDE CASA LA LAGUNITA 120MTS 2HAB/1BAÑO/1PTO ESTACIONAMIENTO. TLF: 0414-6067244
A-00011742

REMAX MILLENIUM VENDE CASA LA MACANDONA/ 3HAB/ 3 BAÑOS/ 6ESTAC/ PISOS DE CERÁMICA/ 310MTS2. TLF: 0414-6240873.
A-00011743

REMAX MILLENIUM VENDE CASA MARANORTE III ETAPA 4 HABITACIONES 3 BAÑOS PISOS PARKET CERCO ELÉCTRICO COCINA GABINETES NEVERA AIRES. CONTACTO: 0414-6706335
A-00011744

REMAX MILLENIUM VENDE CASA OFICINA 10 OFICINAS CON COCINA TERRAZA 4 ESTACIONAMIENTO PRIVADOS, RECEPCIÓN. 2 AIRES CENTRALES 5 TONELADAS. TLF: 0414-6495827.
A-00011745

REMAX MILLENIUM VENDE CASA SECTOR MONTEBELLO/ 200MTS2 / 2 P/E/ PATIO/ COCINA ITALIANA/ PISOS DE PORCELANATO. TLF: 0424-6932387
A-00011746

REMAX MILLENIUM VENDE CASA UBICADA EN TIERRA NEGRA CALLE 73 ENTRE AVENIDA 15 Y 15A 400MTS2. TLF: 0424-6359070
A-00011747

REMAX MILLENIUM VENDE CASA URB EL SOLER CERCA AV PRINCIPAL TAXIS PANADERÍA COLEGIOS 170 MTS 2 HABITACIONES 2 BAÑOS ESTACIONAMIENTO. CONTACTO: 0414-6706335
A-00011748

REMAX MILLENIUM VENDE CASA VILLA LAS OLAS/ 200MTRS2/ 4HABIATACIONES/ 4BAÑOS/ 2P/E/ PISOS DE MÁRMOL/ COCINA ITALIANA EQUIPADA/ BAÑOS DE LUJO. TLF: 0424-6932387
A-00011749

REMAX MILLENIUM VENDE CASA VILLA ISABEL II LA CALIFORNIA 90% TERMINADA 220MTS TANQUE 10.000 LTS 4 HABITACIONES. CONTACTO: 0414-6706335.
A-00011750

REMAX MILLENIUM VENDE CASA VILLA MONTEFINO 2 PLANTAS 3 HABITACIONES 3 BAÑOS SALÓN FAMILIAR COCINA COMPLETA MÁRMOL TANQUE VIGILANCIA. CONTACTO: 0414-6706335.
A-00011752

REMAX MILLENIUM VENDE CASAS LISTA Y EN GRIS EN CAMINOS DE LA LAGUNITA 0424-6274399 0426-5679030
A-00011753

REMAX MILLENIUM VENDE CÓMODA EN AMPARO/ 98,67MTS/ 3 HAB/ 2 BAÑOS/1 PTO.ESTACIONAMIENTO/ SALA/ COMEDOR/ LAVANDERÍA. CONTACTO: 0424-6261842.
A-00011758

REMAX MILLENIUM VENDE CONJUNTO RESIDENCIAL UNIVERSITARIO APARTAMENTO TIPO ESTUDIO 1 HABITACIÓN PRINCIPAL CON BAÑO 0424-6274399 0426-5679030
A-00011754

REMAX MILLENIUM VENDE EDIFICACIÓN EN AVENIDA 10, 900MTS2 2 PLANTAS 8 OFICINAS SALÓN DE CONFERENCIA COCINA DEPÓSITOS MOSTRADOR PARA EMPRESAS, CLÍNICA. TLF: 0424-6359070
A-00011755

REMAX MILLENIUM VENDE EN ROSAL SUR 435MTS ACTUALIZADA Y AMOBLADA. 5 HABITACIONES 5 BAÑOS Y 5 P/E. TLF: 0414-6495827.
A-00011756

REMAX MILLENIUM VENDE HERMOSO APARTAMENTO EN RESIDENCIA AQUA MAR/ 158MTS/ 3HABITACIONES/ 4 Y 1/2 BAÑOS/ 3 P/E/ PISCINA. TLF: 0424-6932387
A-00011757

REMAX MILLENIUM VENDE PROYECTO DE VILLAS EN LA CALIFORNIA/ 220MTS/ 4HABITACIONES/ 5 BAÑOS/ 2P/E. TLF: 0424-6932387
A-00011759

REMAX MILLENIUM VENDE TOWN HOUSE EN CANCHANCHA EN VILLA PUNTA ARENA, CON 2 HABITACIONES 1 BAÑO, CANCHA, ÁREAS VERDES. CONTACTO 0414-7125359
A-00011760

REMAX MILLENIUM VENDE TOWN HOUSE EN URB. LA MARINITA ZONA NORTE EN GRIS 3 HAB. 3 BAÑOS 1 BALCÓN. 84MTS2 TERRENO. 176MTS2. TK AQUA 7MIL LTS. COCINA CON MAMPOSTERÍA EN GRIS. YA VAN A COMENZAR A COLOCAR ASFALTO EN LAS CALLES. CONTACTO: 0424-6624439.
A-00011761

REMAX MILLENIUM VENDE TOWNHOUSE OASIS COUNTRY I-II-III/ FUERZAS ARMADAS-MILAGRO NORTE/ 2-3 HAB/ 2 BAÑOS/ 2ESTAC/ EN GRIS Y LISTAS/ 90-250MTS2. TLF: 0414-6315253.
A-00011762

REMAX MILLENIUM VENDE TOWNHOUSE LAS ISLAS/ AV GOAJIRA/ 2HAB/ 3BAÑOS/ 2ESTAC/ PISOS DE PORCELANATO/ COCINA CON TOPE DE GRANITO/ 95MTS2. TLF: 0414-6315253.
A-00011763

REMAX MILLENIUM VENDE TOWNHOUSE EN FUERZAS ARMADAS/ VILLAS CANARIAS / 3+1HAB/ 4BAÑOS/ 2 ESTAC/ PISOS DE MÁRMOL/ 158MTS2. TLF: 0414-6315253.
A-00011764

REMAX MILLENIUM VENDE TOWNHOUSE/ CAMINOS DE LA LAGUNITA/ 2HAB/ 1BAÑO/ 2ESTAC/ EN GRIS/ 56MTS2. TLF: 0414-9704826.
A-00011765

REMAX MILLENIUM VENDE TOWNHOUSE EN AV GUAJIRA POSEE ,2 HABITACIONES /2 BANOS /110 MTS DE CONST /COCINA ITALIANA /DET EN YESO /PORCELANATO. CONTACTO 0414-7125359
A-00011768

REMAX MILLENIUM VENDE TOWNHOUSE EN FUERZAS ARMADAS CONSTA 107 MTS TERRENO Y 152 DE CONST /3HABITACIONES +ESTUDIO /4 BANOS /COCINA ITALIANA. CONTACTO 0414-7125359
A-00011769

REMAX MILLENIUM VENDE TOWNHOUSE EN CAMINOS DE DORAL POSEE /5 HABITACIONES /4 BANOS /JACUZZY /COCINA ITALIANA. CONTACTO 0414-7125359.
A-00011770

REMAX MILLENIUM VENDE TOWNHOUSE CAMINO DE LA LAGUNITA/ 90MTS2/3 HAB/ 2 BAÑOS/1 PTO.ESTACIONAMIENTO/ COCINA CON TOPE DE GRANITO/ PISOS DE PORCELANATO. CONTACTO 0414-6302946.
A-00011771

REMAX MILLENIUM VENDE VILLA ANTARES 240MTS FUERZAS ARMADAS DE LUJO. 4 HABITACIONES. 4 BAÑOS Y MEDIO. PISOS DE MÁRMOL COCINA ITALIANA 4 P/E. TLF: 0414-6495827.
A-00011766

REMAX MILLENIUM VENDE VILLA EN PROYECTO EN ISLA DORADA DE 210MTS/ 3HABITACIONES/ 4 BAÑOS/ 2 P/E/ PARQUE INFANTIL/ PISCINA. TLF: 0424-6932387
A-00011767

VIVIENDAS | VENTA

15 DIAS VENDEMOS SU PROPIEDAD CASA, APARTAMENTO, TERRENO SE SORPRENDERA TAMBIEN CONSEGUIMOS SU VIVIENDA EN TIEMPO RECORD LLAMANOS TIBISAY MARIACHI BIENES RAICES 0261-7190028 WHATSAPP 0414-6322720
A-00011474

GALPONES | ALQUILER

REMAX MILLENIUM ALQUILA GALPÓN FRENTE AL COMPLEJO NIÑOS CANTORES 211 MTS CONTACTO 0424-6193771.
A-00011772

REMAX MILLENIUM ALQUILA GALPONES ZONA INDUSTRIAL NORTE, 120MTS2. TLF: 0414-9704826.
A-00011773

GALPONES | VENTA

REMAX MILLENIUM VENDE GALPÓN 1200MTS EN BELLOSO, ENTRADA PARA CAMIONES Y GANDOLAS, 1 HAB CON BAÑO, COMEDOR, OFICINAS, SALA DE RECEPCIÓN CON BAÑO. 0426-5650922
A-00011774

REMAX MILLENIUM VENDE LOCAL TIPO GALPÓN UBICADO EN AV UNIVERSIDAD, 237MTS, ÁREA DE OFICINAS, 1 BAÑO, SALA DE RECEPCIÓN, ESTACIONAMIENTO PARA 10 VEHÍCULOS. CONTACTO: 0426-5650922.
A-00011775

REMAX MILLENIUM VENDE GALPON EN SIERRA MAESTRA, 700MTS. OFICINAS, BAÑO, CAMARAS, CERCO ELECTRICO, SANTA MARIA. TELF: 0424-6929976
A-00011776

REMAX MILLENIUM VENDE GALPÓN INDUSTRIAL EN AV HATICOS POSEE 1000 MTS 6, OFICINAS, 3, GALPONES, ENTRADA PARA CAMIONES. CONTACTO 0414-7125359
A-00011777

TERRENOS | VENTA

REMAX MILLENIUM VENDE TERRENO EN SECTOR VALLE FRIO: 500MTS DE TERRENO UBICADO FRENTE A ASAOS GRILL RESTAURANT EN LA CALLE 79. TLF: 0414-6102431
A-00011778

REMAX MILLENIUM VENDE TERRENO MONTE BELLO: 900 MTS, CALLE CERRADA. TLF: 0414-9895643
A-00011779

EL ROSAL VENDE 1.300 POR MTS2 PARCELAS COMPLEJO OKINAWA DESDE 1014,62MTS2 VIA PALITO BLANCO ELECTRICIDAD AGUA VIGILANCIA PRIVADA CIRCUITO CERRADO VISITANOS LOS MIÉRCOLES 0261-7988092 0424-6215948 www.el-rosal.com COD. 0K00
A-00011162

EL ROSAL VENDE MÍNIMO 10 HECTÁREAS MÁXIMO 150 HECTÁREAS COSTO 450.000 BOLIVARES CADA UNA KILOMETRO 18 VIA LA CONCEPCION 0261-7988092 0414-6388708 0424-6215948 www.el-rosal.com COD. TEM05
A-00011153

EL ROSAL VENDE TERRENO MONTE CLARO SECTOR SAN AGUSTIN CERCANO PLAZA DE TOROS URBE 920MTS2 EXTENSION IDEAL NEGOCIO VIVIENDA PROYECTO 0261-7970643 0414-388708 www.el-rosal.com COD. TEM11
A-00011154

REMAX MILLENIUM VENDE TERRENO EN LAS TARABAS, CERCA DE LA AV. GUAJIRA, 1315MTS. ZONIFICACION PR2-CV. TELF: 0424-6929976
A-00011780

REMAX MILLENIUM VENDE TERRENO EN AV LA LIMPIA POSEE 611 MTS TERRENO/ IDEAL PARA NEGOCIO EXCELENTE OPORTUNIDAD. CONTACTO 0414-7125359.
A-00011781

FINCAS

REMAX MILLENIUM VENDE FINCA 30 HECTÁREAS PAPELES EN REGLA VÍA PALITO BLANCO. TLF: 0414-6495827.
A-00011782

NEGOCIOS | VENTA

EN VENTA COOPERATIVA DE SEGURIDAD

INSCRITA EN TODOS LOS ENTES DEL ESTADO. INTERESADOS SOLICITAR INFORMACION A TRAVES DE EL CORREO coopremin@live.com 0261-4175156
A-00011813

REMAX MILLENIUM VENDE BOUTIQUE PUNTO COMERCIAL EN CONCURRIDO CENTRO COMERCIAL DE LA ZONA NORTE DE JAN TODO PARA COMENZAR A FUNCIONAR DESDE LOS AIRES HASTA LA SANTA MARÍA. CONTACTO: 0424-5653153.
A-00011783

REMAX MILLENIUM VENDE RESTAURAN EN VENTA SEC AYACUCHO COMPLETAENTE OPERATIVO POSEE 480 MTS TERRENO /AMOBLADO PRECIO DE OPORTUNIDAD. CONTACTO 0414-7125359.
A-00011784

OFICINAS Y LOCALES | ALQUILER

EL ROSAL ALQUILA 120.000 LOCAL CAPRI INDIO MARA 100MTS2 CONSTRUCCIÓN 1 AREA AMPLIA 2 BAÑOS 2 AIRES SANTAMARÍA 2 ESTACIONAMIENTOS 0261-7988092 0414-6388708 www.el-rosal.com COD. LA13
A-00011130

REMAX MILLENIUM ALQUILA LOCAL COMERCIAL EN AV 72 DE 130 METROS PB. SALA DE BAÑO SIN AIRE BS 100.00 INFORMACIÓN 04141643572.
A-00011785

REMAX MILLENIUM ALQUILA OFICINA EN 5 DE JULIO 2 SALAS DE BAÑO, AIRE INTEGRAL, 1 PUESTO DE ESTAC. 60 METROS BS. 30.000 INFORMACIÓN 0414-1643572.
A-00011786

OFICINAS Y LOCALES | VENTA

EL ROSAL VENDE 35.000.000 LOCAL EN GRIS PLAZA BARALT 784MTS2 CONSTRUCCIÓN 2 PLANTAS SALÓN PARA VENTAS 5 BAÑOS OFICINAS ESCALERA MEZANINA 0261-7970643 0414-6388708 www.el-rosal.com COD. EV01
A-00011157

EL ROSAL VENDE 45.000.000 LOCAL AVENIDA PRINCIPAL LOS ESTANQUES 544,28MTS2 CONSTRUCCIÓN 2 NIVELES DEPOSITO 3 BAÑOS OFICINAS PISOS GRANITO TAQUE SUBTERRÁNEO 35.000 LITROS 0261-7988092 0414-6805620 www.el-rosal.com COD. LV05
A-00011159

EL ROSAL VENDE DESDE 1.700.000 LOCALES C.C. GRAN BAZAR 5MTS2 CONSTRUCCIÓN PISOS CERAMICA LUCES INDIRECTAS DEPÓSITO EN TECHO DE 5MTS2 0261-7988092 0414-6388708 COD. LV02
A-00011156

REMAX MILLENIUM VENDE LOCAL COMERCIAL DORAL CENTER MALL 35.6 MTS2. TLF: 0424-6359070
A-00011787

REMAX MILLENIUM VENDE LOCAL COMERCIAL DORAL CENTER MALL 17.80MTS2. TLF: 0424-6359070
A-00011788

REMAX MILLENIUM VENDE LOCAL COMERCIAL CAMORUCO 3ER NIVEL 73MTS2 LOCAL 3ER PISO. TLF: 0424-6359070
A-00011789

REMAX MILLENIUM VENDE LOCAL COMERCIAL 86MTS2 EN VILLA OTA CALLE 76 ENTRE AV. 3H Y 3Y. AIRE CENTRAL. TLF: 0424-6359070
A-00011790

REMAX MILLENIUM VENDE LOCAL COMERCIAL UBICADO EN SECTOR PARAÍSO, 450MTS, 3 OFICINAS, 2 BAÑOS, 3 SALAS DE TRABAJO. CONTACTO: 0426-5650922
A-00011791

REMAX MILLENIUM VENDE LOCAL DORAL MALL MINI 15,86 MTS INFO TLF 0414-6590547
A-00011792

REMAX MILLENIUM VENDE LOCAL EN C.C.CHINITA 10M2 EN SHOPPIN CENTER. CONTACTO: 0412-0781498
A-00011793

REMAX MILLENIUM VENDE LOCAL EN CENTRO COMERCIAL GALERÍAS MALL/ 30 MTS/2 ENTRADAS/ 2 DEPÓSITOS/ AIRE CENTRAL DE 3 TONELADAS/ PISO DE PORCELANATO/ LUCES INDIRECTAS/ DETALLES EN YESO/ ENTRE OTROS. CONTACTO: 0424-6261842.
A-00011800

REMAX MILLENIUM VENDE LOCAL EN GRAN BAZAR DE 4 MTS PB CON TOMA DE AGUA DE OPORTUNIDAD CONTACTO 0424-6193771.
A-00011794

REMAX MILLENIUM VENDE LOCAL (EN GRIS) EN CENTRO COMERCIAL GRAN BAZAR/CONSTA DE 29MTS/DOBLE ALTURA/ 1 BAÑO/ESCALERAS MECÁNICAS EN FRENTE. CONTACTO 0414-6302946.
A-00011799

REMAX MILLENIUM VENDE LOCALES COMERCIALES EN DORALL MALL/ 27MTS2/ 23MTS2/ 20MTS2. TLF: 0414-6711125
A-00011795

REMAX MILLENIUM VENDE LOCALES COMERCIALES EN CENTRO COMERCIAL GRAN BAZAR, DESDE 5MTS2. TLF: 0414-6240873.
A-00011796

REMAX MILLENIUM VENDE LOCALES ZONA INDUSTRIAL 44 MTS BAÑO SANTA MARÍA SISTEMA ANTI INCENDIO INFO TLF 0414-6590547
A-00011797

REMAX MILLENIUM VENDE OFICINA LOCAL COMERCIAL EN BELLA VISTA CON 5 DE JULIO CENTRO EMPRESARIAL VILLA CONSUELO 80MTS2 AIRE CENTRAL. TLF: 0424-6359070
A-00011798

VEHÍCULOS

AUTOMÓVILES | VENTA

SE VENDE TOYOTA LEXUS MOTOR 262 STANDAR, 4 PUERTAS BUEN PRECIO DOBLE AIRE BUTACA CUERO, AÑO 93 DETALLES MINIMOS TLF: 0426-7698514 SR JOSÉ
A-00011814

DE FIESTA

ALQUILER DE FESTEJOS

TIBISAY AGENCIAS DE FESTEJOS SILLAS MESAS TOLDOS MANTELERIA ROBOT LED MIMOS, SANCOS, TAMBORES, FILMACION VIDEO BEEN FOTOGRAFIA, AGRUPACIONES AREA LIVING PASAPALOS REPOSTERIA, FACEBOOK TIBISAY EVENTOS TLF: 0261-7190028 WHATSAPP 0414-6322720
A-00011472

COTILLÓN

TAMBORES SIYAHAMBA SHOW

ANIMAMOS TODO TIPO DE EVENTOS CON SAMBA, TAMBOR Y REGGAETON Y CON LA NUEVA SILLA ELECTRICA. PARA CONTRATACIONES 0414-3606837/0412-6522881
A-00010837

MARIACHIS

A-00006335

MARIACHI AGUILA REAL OFRECE GRAN SHOW DE VICENTE ROCIO EL MEJOR DOBLE DE JUAN GABRIEL. OBSEQUIAMOS ARREGLO FLORAL. TFNO: 0414-1650809 / 0261-6143824 / 0261-4157792
A-00010278

MARIACHI AUTENTICO JALISCO PARA TODO TIPO DE EVENTO SHOW BAILABLE SHOW JUANGA SOMBRERO PRESENCIA CONTRATACIONES 0414-6120392/ 04165682943/ 0261-3295373/ 04246915888 / CORREO ELECTRONICO: MARIACHI_AUTENTICOJALISCO@HOTMAIL.COM
A-00010494

MARIACHI NUEVO JALISCIENSE MARCANDO LA DIFERENCIA EN EL ZULIA. MUSICOS PROFESIONALES AMPLIO REPERTORIO Y TRAYECTORIA EN EL GENERO DE LA MUSICA MEXICANA. PARA TODO TIPO DE EVENTO. VISITENOS EN FACEBOOK: RAMON DARIO DABOIN INSTAGRAM: DARIO6318 PIN: 53172105. TFNOS: 0424-5696673 / 0261-4156273 WS: 0426-1690424
A-00011751

TIBISAY Y SU MARIACHI INTERNACIONAL LA LEYENDA DEL MARIACHI EN EL ZULIA LO MEJOR DE LA MUSICA MEXICANA PUNTUALIDAD PRESENCIA TLF:02617190028/ WHATSAPP 0414-6322720 INSTAGRAM EVENTOSTIBISAY18
A-00011473

ORGANIZADORES DE EVENTOS

EL ROSAL ALQUILA 65.000 LOCAL PARA EVENTOS EXCLUSIVOS TIERRA NEGRA PISTA DE BAILE BAÑOS DUCHA COCINA AIRE ACONDICIONADO SONIDO PISCINA CASCADA PARRILLERA 0261-7986756 0414-6388708 www.el-rosal.com COD. 1
A-00011163

TIBISAY EVENTOS ELEGANTES SALONES EQUIPADOS DE 50 A 500 INVITADOS CON TODO, DECORACION, DESCORCHE, MUSICA, ATENCION, ESTACIONAMIENTO, QUIENCEAÑOS, BODAS, EMPRESAS FIESTAS NAVIDEÑAS TLF:0261-7190028/0414-6120848 WHATSAAP 0414-6322720.
A-00011471

GRUPOS BAILABLES

GRUPO MUSICAL RUMBA SHOW CON LA MEJOR MUSICA PARA TODO TIPO DE FIESTAS SONIDO INCLUIDO 0261-2118568 / 0416-6619643 / 0414-6436561 Dan Avila.
A-00010860

SALUD

TRATAMIENTOS FACIALES

TIENE UN ENFERMO DE ULCERA VARICOSA, PIE DIABETICO, ESCARA, HERIDA REBELDE DE SANAR. SPRAY MILAGROSO, NO DEJE QUE LE AMPUTEN UN MIEMBRO DE SU CUERPO. TFNO: 0416-4614237
A-00011168

SERVICIOS

COLCHONES

A COLCHONERIA EL BENDITO

REPARACION FABRICACION VENTA TODO TIPO DE COLCHONES BOX SPRINX ORTOPEDICOS SEMIORTOPEDICOS OFERTAS PERMANENTES RESPONSABILIDAD GARANTIA TRANSPORTE GRATIS A DOMICILIO 0261-8959592 0261-7863849 0414-6772660
A-00006500

SERVICIOS

Electrónica

A-00008629

Empleo

CHARCUTERÍA FINA, C.A
SOLICITA

-CHARCUTERO
-CARNICERO
-AUDITOR DE INVENTARIO
-AYUDANTE DE PANADERIA
-SUGERENTE DE SUPERMERCADO
-CAJEROS
-ENCARGADO DE RESTAURANT
-AYUDANTE DE COCINA (MASCULINO)
-SUPERVISORA DE CAJA (FEMENINO)
-JEFE DE AREA DE CAJA
-ASISTENTE ADMINISTRATIVO

MAYORES DE 22 AÑOS. AMBOS SEXOS, INTERESADOS ENVIAR SINTESIS CURRICULAR AL CORREO CHFINAGTERRHH@GMAIL.COM O ENTREGARLOS EN LA EMPRESA CALLE 78 CON AVENIDA 3F DIAGONAL A LA IGLESIA PADRE CLARET.

A-00011833

FEIN KAFFEE
SOLICITA

-Ayudantes de cocina
-Barista
-Auxiliar de barista
-Encargado de turno
-Gerente
-Anfitriones
-Cajeros

enviar sistesis curricular al correo chfinagterrhh@gmail.com o traerlo a FEIN KAFFE, calle 78 con avenida 3F diagonal a la iglesia padre claret.

A-00011832

Rena Ware
REPRESENTANTE INDEPENDIENTE

SOLICITA VENDEDORA CON O SIN EXPERIENCIA PARA TRABAJAR EN HORARIO FLEXIBLE UNICA OPORTUNIDAD PAGOS POR COMISION SE FACILITA MATERIAL DE PUBLICIDAD Y ENTRENAMIENTO MAS INFORMACION LLAMAR 0424-6355120 / 0414-6342455 / 0261-6153216

A-00009155

Fumigaciones

0261-3241681
******AAA** TE DAMOS LA BIENVENIDA AL NUEVO CONCEPTO EN CONTROL DE PLAGAS. SERVICIOS PROFESIONALES CON PRODUCTO DE IMPORTACION SIN TOXICIDAD PERFECTOS PARA PERSONAS ENFERMAS (ASMA O ALERGICAS) AMANTE A LO NATURAL, ELIMINANDO HASTA 1500 PLAGAS DIFERENTES ESPECIALISTAS TERMITAS Y PALOMAS 0424-6828137, 0426-2618903. EVALUO GRATIS.

A-00011826

**** A FUMIGACIONES** EXTERMINIO C.A. EXTERMINIO TOTAL, 270 PLAGAS ENTRE ELLAS ROEDORES, CHIRIPAS, ZANCUDOS , TUQUEQUES, GARRAPATAS, COMEJEN, REPELENTE PALOMAS. PRODUCTOS IMPORTADOS USA, ANTIASMATICOS, ANTIALERGICOS, SIN REMOVER ENSERES PRESUPUESTO GRATIS, PROMOCION DESCUENTO. GARANTIA CERTIFICADA. COMPRUEBELO TAMBIEN COL. 0261-7690410/0414-610413 fumigacionesexterminiosc.a@hotmail.com

A-00011099

A-00006897

A-00006874

A-00006881

FUMIGACIONES TECNICAS COMBAT FULLERS. ANTIALERGICAS NO DAÑA TU SALUD, NIÑOS, MASCOTAS, CONTROLANDO CHIRIPAS, CUCARACHAS, RATAS, MURCIELAGOS, PALOMAS, HORMIGAS, GARRAPATAS. GARANTIZADAS. 0414-3621558/0416-6621097/0261-7326591

A-00006871

A-00006904

FUMIGACIONES TECNICAS COMBAT FULLERS

ANTIALERGICAS NO DAÑA TU SALUD, NIÑOS, MASCOTAS, CONTROLANDO CHIRIPAS, CUCARACHAS, RATAS, MURCIELAGOS, PALOMAS, HORMIGAS, GARRAPATAS. GARANTIZADAS. 0414-3621558/0416-6621097/0261-7326591

A-00006872

A-00011535

A-00011537

A-00011539

A-00011541

A-00011529

A-00011528

A-00011543

A-00011545

A-00011547

REPARAMOS A GAS Y ELECTRICAS. ESPEIALISTAS TODO TIPO DE DE HORNOS. TRABAJO A DOMICILIO. TFNO: 0261-4234162/0414-6109411/0426-3802558

A-00011478

Muebles

SE LAVAN MUEBLES A DOMICILIO

SERVICIO CAMARON TODO LO RELACIONADO EN LAVADO DE MUEBLES, JUEGOS DE COMEDOR Y SILLAS DE OFICINAS. 0416-9696315

A-00011470

Plomeros

PLOMERIA

**** A. PLOMERIA** MAPLOCA DESTAPES DE TANQUILLAS SUMIDEROS LAVAPLATOS SANITARIOS BAJANTES FILTRACIONES SISTEMAS HIDRONEUMÁTICOS Y REPARACIONES DIVERSAS 24 HORAS Y DIAS FERIADOS PRESUPUESTOS GRATIS TRABAJOS GARANTIZADOS. TFNO: 0261-7690410 0414-6104113 plomeriamultiservicios-maploca@hotmail.com

A-00011098

***** AA PLOMERIA** EN GENERAL ATENCION INSTANTANEA. DESTAPES LAVAMANOS, SUMIDEROS, TANQUILLAS, INODOROS, BAJANTES, AGUAS NEGRAS Y BLANCAS. DOMESTICA RESIDENCIAL E INDUSTRIAL. EQUIPOS MODERNOS Y PROPIOS SIN ROMPER PISOS ESPECIALISTA FILTRACIONES HIDRONEUMATICOS. 24 HRS, DIAS FERIADOS. CON FE TODO SE LOGRA. 0261-3241681

A-00011040

A-00006888

A-00006867

A-00006868

A-00006885

A-00006870

A-00011550

SERVICIOS
PLOMEROS
DESTAPES Enmanuel 24 horas 100% Garantizado
Aguas blancas y negras
Filtraciones Reparaciones
0416/6621097
0261/7326591

PLOMERIA
FILTRACIONES - INSTALACIONES
REPARACIONES - DESTAPES
0261/7326591
0414/3621558

Elimina grasa con esta Mágica Bebida
¡Envía Ya! JUGO al 4505
¡Llama YA! 0900(414)(412)4507

PLOMERIAS Alcantarillado R
SISTEMAS HIDRONEUMATICOS
0414-620.55.46
0426-625.50.46
0261-611.27.85
PLOMERIA INSTANTANEA
FILTRACCIÓN REPARACIÓN Y AGUAS NEGRAS

REPARACIONES DIVERSAS
BICOCINA
BI-COCINA REPARAMOS COCINA ELÉCTRICA A GAS TRANSFORMAMOS HORNOS TAPPAN UN AÑO GARANTÍA. TÉCNICOS ESPECIALIZADOS SERVICIOS A DOMICILIO. 0414-1168476/0261-3298596 INDISTA

DOMICILIO REPARACIONES DE LAVADORAS
DIGITALES. DAEWOO, MABE, LG, FRIGIDAIRE, WHIRLPOOL, SAMSUNG, MAGIC CHEF, KENMORE. SECADORAS TRABAJO GARANTIZADO ALBERTO AZUAJE QUE DIOS LO BENDIGA. TELF: 0261-7543580/0414-6368284

REPARAMOS A DOMICILIO
•NEVERAS •LAVADORAS
•AIRES •SECADORAS
•CAVAS •FRIZERS
•MODIFICAMOS •NEVERAS
DIGITALES A RELOJ
Sr. FRANK
TELEFONOS:
0414 0740725
0416 2657586

REPARAMOS
LAVADORAS
NEVERAS
AIRES SPLIT
CENTRALES – CAVAS
0416.7604982
REPARAMOS LAVADORAS, NEVERAS, AIRES, CAVAS, AIRES CENTRALES, SPLIT, SECADORAS, CONGELADORAS, TODAS LAS MARCAS. ATENDEMOS TODOS EL ZULIA. "TECNITODO" 28 AÑOS ATENDIENDO TODO EL ZULIA, SEREDAD Y GARANTIA, URB. CALIFORNIA CALLE 44 #150-72, MCBO. LLAMENOS YA: 0416-7604982 / 0261-7573400.

TecniTodo
REPARAMOS
Lavadoras
Neveras
Aires Split
Cavas
¡Todas las marcas!
0416-7604982
Urb. La California
Calle 44#150-72
"ATENDEMOS TODO EL ZULIA"

TECHOS Y TOLDOS
CONSIRVE DYD IMPERMEABILIZA TODO TIPO DE TECHOS, PRESUPUESTO SIN COMPROMISO, GARANTIA, TRABAJOS CONSTRUCCION PINTURA HERRERIA TANQUES DE AGUA SUBTERRANEOS, VENTAS AL DETAL TELEFONOS: 0261-7577616/ 0261-9952362/0416-8665817 (MEJORAMOS PRESUPUESTOS)

CONSIRVE DYD
Construcciones e Inversiones DyD
Venta de Productor
Asfálticos
·Laminas Climatizadas.
·Montaje de Techos.
·Impermeabilizaciones.
·Herrería.
·Construcciones en General.
Dirección: Avenida 18 (Guajira) Nº 60-21 Maracaibo - Edo. Zulia.
Tfs.: (0261)7577616 / 9952362 - (0416)8665817
E-mail: darioramondelgado@hotmail.com

ADULTOS
ANABEL TE OFREZCO MIS SERVICIOS DE DAMA DE COMPAÑIA TENGO AMIGAS DOS CHICAS TE CUESTAN 7500 POR 2 HORAS MAS EL TAXI Y LA AMANECIDA EN 12.000 MAS EL TAXI DE 10 PM A 6 PM. 0414-6169902

ANGIE HERMOSA JOVEN ATREVIDA NO TENGO LIMITES PARA COMPLACERTE TENGO BONITO CUERPO REALIZO TODOS LOS SERVICIOS ATIENDO PAREJAS SIN ENGAÑOS. 0424-3602856/0416-0968087

CHICAS INDEPENDIENTES BELLAS Y COMPLACIENTES. ATRÉVETE A CUMPLIR TUS FANTASIAS SOLO PARA CHICOS Y CHICAS VIP NO RESPONDEMOS MENSAJES. TLF: 0412-3278380

HOLA SOY LA CHINA UNA CHICA TOTALMENTE INDEPENDIENTE SOY ARDIENTE CAPAZ DE COMPLACER TODAS TUS NECESIDADES ATIENDO PAREJAS Y HAGO SHOW LESBICO TENGO AMIGUITAS RECUERDA SOLO PARA CLIENTES VIP 0414-0654296

SOMOS LINDAS CHICAS DIVERTIDAS CARIÑOSAS ARDIENTES DISCRETAS Y SENSUALES ESTAMOS DISPUESTAS A CUMPLIR TODO TIPO DE FANTASIAS . PUNTUALIDAD, CALIDAD Y EXCELENCIA. LLAMANOS 0414-6137368

BRUJO MAYOR
Devolvemos la felicidad regresamos su pareja tumbamos brujerías salimientos hechizos sacamos enfermos buenos y malos curamos enfermedades mortales e infertilidadon impotencia sexual stres depresiones drogadicción alcoholismo falta de sueño toda enfermedad tiene curación trabajo garantizado.
0414-4775260
0416-5680063
0261-7182001

IMPOTENCIA SEXUAL?
EYACULACION PRECOZ?
TOME LA CLAVE POTENCIA HASTA 3 RELACIONES CON EL MISMO VIGOR. Y PARA LA EYACULACIÓN PRECOZ "RETARDEX EN SPRAY" PROLONGANDO TU ACTIVIDAD TLF 0426-5608900

CAROLINA SOY BLANCA DELGADA CABELLO NEGRO TENGO 29 AÑOS Y QUIERO EXPERIMENTAR NUEVAS AVENTURAS TENGO AMIGAS ATIENDO DE 6 PM EN ADELANTE COSTO DE MIS SERVICIOS 5000 CON TAXI SI ESTAS AQUI EN MCBO EN OTRA ZONA CANCELA EL ADICIONAL DEL TAXI. 04146326138

PATRICIA SOY RUBIA BELLENITA PIERNAS GRUESAS Y TENGO AMIGAS ATIENDO DE 5 PM EN ADELANTE COSTO DE MIS SERVICIOS 3500 MAS TAXI. 0414-6295872

¡LOS MEJORES CHISTES!
Envía YA! CHISTES al 8888
¡Llama YA! 0901(414)(412)4509

Elimina la sudoración excesiva y el mal olor.
Envía YA! SECO al 4520
¡LLAMA YA! 0900(414)(412)2776

HAZ AMIGAS UNETE AL CLUB
Envía YA! SARA al 4501
¡Llama YA! 0901(414)(412)4522

SOY FRANCISCA LA HECHICERA DEL AMOR
Envía YA! BRUJERIA al 4502
¡Llama YA! 0900(414)(412)8333
Consulta en vivo

¡CONSTRUYE BICEPS!
Envía YA! MUSCULO al 4501
¡NO GASTES EN GYM!

¡Obtén bebida quema grasa!
¡Envía YA! BATIDO al 2777
¡LLAMA YA! 0900(414)(412)6668

CARRERAS NO VÁLIDAS

1 NV FAVORITOS:
LA DE BLANCA
REYNA DE ORO
FRUCTIFERA

2 NV FAVORITOS:
TRONO EL REY
MISTER DAVID
HOT LUJALO

3 NV FAVORITOS:
PRINCESS LOVE
AMOR DIVINO
BELLA ANGELICA

4 NV FAVORITOS:
BORN TO RUN
PRINCESS IMPERIAL
PRINCESS VALIANT

5 NV FAVORITOS:
LADY SHOULFET
NAYA
TENGA CONFIANZA

6 NV FAVORITOS:
NO HAY

EL ARROLLADOR
4C
BORN TO RUN
Nº 1

EL SÚPER FIJO
1C
LA DE BLANCA
Nº 4

EL DE ALTOS DIVIDENDOS
5C
LADY SHOULFET
Nº 1

ELMEJOR TRABAJO
2C
TRONO DEL REY
1000 EN 65.2 CON 12.3
Nº 5

NO PUEDEN GANAR
5C CATIRA QUISQUELLA Nº6

RETIRADOS
1C LADY BROWN Nº
2C OXIGENATOR Nº2
2C REY ALFREDO Nº6
2C CATIRE DE ORO Nº7
3C DUBRAMELY GIRL Nº4
4C LINDA KAREN Nº8

CARRERAS VÁLIDAS

1 V FAVORITOS:
MISTER DESHI
SEÑOR VITO
SPIELBERG

2 V FAVORITOS:
QUIT EAGLE
MISIONERO
IMPERIAL WARRIOR

3 V FAVORITOS:
LORD ANDREW
TIMONEL
CORAGGIO

4 V FAVORITOS:
FRIEDMAN
MR. MONACO
PRINCE SERAF

5 V FAVORITOS:
LA PONDEROSA
UNA LEONA
THAMESIS

6 V FAVORITOS:
HELIODORO
SEÑOR CHACESAR
ROER

EL ARROLLADOR
3V
LORD ANDREW
Nº 7

EL SÚPER FIJO
5V
LA PONDEROSA
Nº 6

EL DE ALTOS DIVIDENDOS
2V
QUIET EAGLE
Nº 4

ELMEJOR TRABAJO
6V
HELIODORO
1000 EN 69.4 CON 13
Nº 10

NO PUEDEN GANAR
3V SR. BLANQUEZ Nº3
4V WILKA KUTI Nº5
6V UN BALÍN Nº4

RETIRADOS
1V SAGHATIAN Nº3
1V VIVIAN CARMELO Nº5
5V ZUMBA Nº2
6V RECAMBION Nº6

DEPORTIVO JBL SIGUE A LA ESPERA

La incertidumbre sigue en el Deportivo JBL. La decisión final de la FVF sobre el reclamo de alineación indebida de Metropolitanos no ha llegado. En el seno del cuadro zuliano se espera una respuesta antes de mañana.

MIGUEL CABRERA DICTA CLÍNICA DE BATEO EN CUBA

Niños de entre 10 y 11 años aprendieron del slugger venezolano en una clínica donde participaron otras cinco estrellas de la MLB

GAITEROS // Mañana inicia la temporada de la Liga Profesional de Baloncesto

APUESTA MUSICAL

Los furreros viajaron anoche a Anzoátegui para hacer el salto entre dos inaugural, en una serie ante los actuales campeones: Marinos. Podrían ocurrir más cambios de jugadores en los próximos días

▸Cristina Villalobos |
redaccion@versionfinal.com.ve

Enfocados en el trabajo deportivo, Gaiteros del Zulia definió a sus 12 jugadores que iniciarán la serie de dos juegos ante Marinos de Anzoátegui, en lo que sería la semana inaugural de la temporada 2015-2016 de la Liga Profesional de Baloncesto (LPB).

La travesía de los tamboreros inicia en el oriente del país, cuando el viernes 18 (7.30 pm) y sábado 19 (7.00 pm) enfrenten a los actuales campeones de la Liga. Los musicales descansarán por las festividades navideñas y se reincorporarán a las canchas el domingo 27 (7.00 pm) y lunes 28 (8.00 pm) para medirse a los Bucaneros de La Guaira.

"Hay experiencia y juventud. Jugadores jóvenes de mucho talento que esperamos que en los próximos dos años sean de impacto en la LPB, también con jugadores de experiencia que puedan encaminar a los muchachos a lograr el éxito", dijo Paul Romero Cavallo, gerente del equipo, a **Versión Final.**

"Camaroncito" también se mostró entusiasmado con el equipo pascuero que se está cocinando: "hay experiencia y juventud. Jugadores jóvenes de mucho talento que esperamos que en los próximos dos años sean de impacto en la LPB, también con jugadores de experiencia que puedan encaminar a los muchachos a lograr el éxito"

Pero aún no hay nada seguro. Romero aseguró que "vienen más cambios. Estamos en varias transacciones, con el fin de mejorar el equipo y de que la nómina criolla sea más profunda", y adelantó que podrían ser hasta cinco jugadores involucrados en las transacciones.

Gaiteros retomará la temporada 2015-2016 el miércoles 6 de enero, a las 7.30 de la noche, cuando choquen en la capital venezolana ante Panteras de Miranda.

36

derrotas acumuló el elenco musical en la pasada campaña, convirtiendose en un oscuro récord para el equipo zuliano

Los 12 elegidos por la dirigencia pascuera viajaron a Anzoátegui. **Foto: Humberto Matheus**

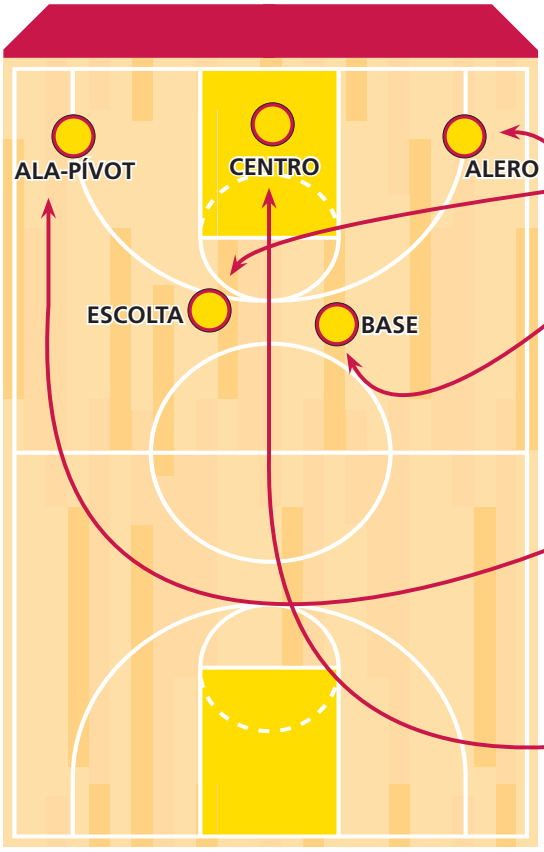

BASES

JJ MILLER
Estatura: 1.75 m. Peso: 73 kg.
Equipo: Boras Basket, Suecia

Pts	Reb.	Asist.
17.7	2.7	4.5

ELVIS BÁEZ
Estatura: 1.89 m. Peso: 96 kg.
Equipo: Bucaneros de La Guaira

Pts	Asist.	Reb.
3.5	1.3	1.2

ESCOLTAS

O'DARIEN BASSETT
Estatura: 1.91 m. Peso: 83 kg.
Equipo: Huracanes del Atlántico, República Dominicana

Pts	Reb.	Asist.
14.3	3.3	3.5

JOSÉ MEDINA
Estatura: 1.83 m. Peso: 80 kg.
Equipo: Gaiteros del Zulia

Pts.	Asist.	Reb
3.2	0.3	1.4

ALEROS

BLAKE WALKER
Estatura: 1.96 m. Peso: 95 kg.
Equipo: Jefes de Fuerza Lagunera, México

Pts	Reb.	Asist.
18	6.7	1

EDGAR ARTEAGA
Estatura: 2.01 m. Peso: 100 kg.
Equipo: Gaiteros del Zulia

Pts	Reb.	Asist.
7.2	3.5	0.8

DERWIN RAMÍREZ
Estatura: 1.85 m. Peso: 86 kg.
Equipo: Toros de Aragua

Pts	Asist.	Reb
2.6	0.8	2.0

ALA-PÍVOT

KEVIN NIÑO
Estatura: 1.95 m. Peso: 93 kg.
Equipo: Gaiteros del Zulia

Pts	Asist.	Reb
3.8	0.7	2.0

CHRISTIAN POLEO
Estatura: 1.98 m. Peso: 90 kg.
Equipo: Gaiteros del Zulia

Pts	Asist.	Reb
2.2	0.1	1.5

YORBIS UMBRÍA
Estatura: 2.03 m. Peso: 101 kg.
Equipo: Bucaneros de La Guaira

Pts	Asist.	Reb.
2	0.3	1.2

CENTRO

REGGIE OKOSA
Estatura: 2.08 m. Peso: 107 kg.
Equipo: Peñarol Mar de Plata, Argentina

Pts	Reb.	Asist.
11.7	6.7	0.9

RAÚL MILLÁN
Estatura: 2.08 m. Peso: 107 kg.
Equipo: -

Pts	Asist.	Reb
-	-	-

Escuela de Fútbol Menor Dancy Bravo cuenta con cancha de primer nivel

▸Julio C. Castellanos |

En la Escuela Dancy Bravo se formó el vinotinto zuliano Grenddy Perozo. **Foto: Alcaldía de Maracaibo**

La Escuela de Fútbol Menor Dancy Bravo, fundada hace más de 46 años en el sector Los Haticos, inauguró la primera cancha de fútbol de grama artificial profesional del Zulia que cuenta con las medidas exactas para jugar eventos federados aprobada por la Federación Internacional de Fútbol y Asociados (Fifa).

Durante la apertura de este nuevo centro deportivo obra de la Alcaldía de Maracaibo, se contó con la presencia de atletas destacados de la talla de Pedro Fermat, vicepresidente de la Juventus Soccer Schools Venezuela y Yohandry Orozco, integrante de la Vinotinto.

Eveling Trejo, alcaldesa de Maracaibo, destacó la importancia de contar con espacios adecuados para el desarrollo de las prácticas deportivas.

"Hoy estamos entregando en el sector Corito, un espacio para que los niños no solo puedan soñar, sino que estamos abriendo la posibilidad para que puedan trabajar y alcanzar ese sueño de ser integrante de la Vinotinto o, porque no, representar a Venezuela en clubes internacionales", dijo.

La cancha tiene dimensiones de 90 metros de largo por 60 de ancho, medidas adaptadas a los reglamentos oficiales.

La inversión para la nueva cancha ronda los 50 millones de bolívares.

La alcaldesa se comprometió con la comunidad para la construcción de la segunda aprte del proyecto que consta de gradas, baños y camerinos.

NBA

Lesión de Greivis podría afectarlo en la agencia libre

▸Julio C. Castellanos |

Vásquez sufrió su cuarta lesión seria en su carrera. **Foto: Agencias**

Una lesión que tome de tres a cuatro meses de recuperación resulta muy inoportuna para cualquier jugador que pretenda abordar la agencia libre a finales de temporada. En el caso del venezolano Greivis Vásquez, mucho más.

El criollo se encuentra inmerso en el último año de un contrato que le garantiza 6,6 millones esta campaña, pero registrando los peores números ofensivos en su carrera, situación que podría complicar su estadía en la agencia libre a la hora de negociar un contrato.

Vásquez presenta promedio de 7,1 puntos y 4.4 asistencias por partido en 16 juegos de su primera campaña con los Bucks de Milwaukee.

En cuanto a su promedio de tiros de campo, se encuentra en apenas 24,5 por ciento, mientras que de tres puntos, refleja 34,2. Sin embargo, el criollo espera regresar al final de campaña antes de entrar al mercado. Además, cuenta con el respaldo de su técnico, Jason Kidd. "Su ADN es de competencia. lamentablemente, lo estaremos esperando".

Cambio

José Peraza jugará con Cincinnati

Peraza tendría la oportunidad de establecerse con los Rojos. **Foto: Agencias**

▸**Julio César Castellanos |**

En una movida a tres bandas que involucró a los Rojos de Cincinnati, Medias Blancas de Chicago y Dodgers de Los Ángeles, el prospecto venezolano José Peraza pasó a las filas de los Rojos como parte de su proceso de reconstrucción, en movimiento que llevó a Todd Frazier a los patiblancos.

Como parte del cambalache, Los Ángeles recibió de los Medias Blancas al lanzador dominicano Francelis Montás, el segunda base Micah Johnson y el jardinero Trayce Thompson, todos prospectos.

Los Rojos, además de Peraza, consiguieron a los patrulleros Scott Schebler y Brandon Dixon, de los Dodgers.

Con su nuevo uniforme, Peraza tendría la posibilidad de ser el intermedista de todos los días en Cincinnati siempre y cuando se concrete el cambio del estelar Brandon Phillips, quien ha sido vinculado con los Nacionales de Washington.

Peraza, de 22 años, ligó para .293 con 33 bases robadas en 2015 en triple A.

BÉISBOL // Rapaces reciben a Bravos de Margarita con la necesidad de ganar

ÁGUILAS CAMBIA A ALEX TORRES

Los alados adquirieron en la transacción a los peloteros Teodoro Martínez y Ronald Torreyes. Hoy comienzan serie crucial de cuatro juegos en casa

▸**Julio C. Castellanos |**
jcastellanos@versionfinal.com.ve

Torres fue pieza fundamental de la rotación de las Águilas del Zulia desde su arribo en la campaña 2010-2011. **Foto: Arturo Bravo**

Como una apuesta para el futuro se puede definir el cambio que efectuaron las Águilas del Zulia, al enviar al zurdo Alex Torres a los Tigres de Aragua por los servicios de los jóvenes Teodoro Martínez y Ronald Torreyes.

La movida parece una clara apuesta por parte de la gerencia alada de rejuvenecer e inyecta mayor profundidad de jugadores jóveves criollos a las filas de los aguiluchos.

Martínez, con tres años de experiencia en la liga, se desempeña con regularidad en la pelota rentada, aportando versatilidad en varias posiciones a la defensa. En la actual campaña, batea .246 con 16 remolcadas en 46 juegos con los Tigres. Por su parte Torreyes es uno de los principales prospectos criollos en las mayores, pero que aún no hace su estreno en la Lvbp. En su caso, la gerencia deberá trabajar para que el campocorto, que debutó esta campaña en las Grandes Ligas con los Dodgers de Los Ángeles, vista el uniforme naranja.

De jugar con regularidad, Torreyes podría ocupar el vacío dejado por Freddy Galvis en la posición seis.

205

ponches los que recetó Alex Torres con las Águilas durante su estadía con el equipo, dejando un promedio de 10,29 abanicados por cada nueve episodios

En cuanto a lo que resignaron, los rapaces pierden a uno de los brazos criollos más regulares que han tenido en las últimas zafras, aunque con problemas para establecerse como un pitcher consistente por su descontrol, pese a sus condiciones.

En cinco campañas con la novena alada, Torres dejó marca de 9-10, efectividad de 3.06 en 179.1 entradas de labor, con un altísimo promedio de 5,22 boletos por cada nueve episodios.

Encuentros claves

Para hoy, los rapaces inician una serie de cuatro juegos como local ante Bravos de Margarita y Caribes de Anzoátegui, prácticamente sin ningún margen de error.

Wilfredo Boscán, quien acumula 18.2 innings seguidos sin conceder carreras, estará en la lomita. Por el lado de los insulares, el encargado de tomar la serpentina será el derecho Sergio Pérez.

Cleveland

Napoli firmó con los Indios

Los Indios de Cleveland se hicieron con los servicios del veterano Mike Napoli, en un contrato de un año a cambio de siete millones de dólares. El primera base jugó la campaña pasada con los Medias Rojas y los Rangers, con promedio de .224 con 18 cuadrangulares y 50 remolcadas en 133 juegos.

Félix Hernández lanzará en el Clásico Mundial

▸**Julio C. Castellanos |**

Félix Hernández, la mejor carta del pitcheo criollo en la actualidad, dirá presente en la próxima edición del Clásico Mundial de Béisbol a disputarse en el 2017.

Así lo aseguró el lanzador de los Marineros de Seattle en una rueda de prensa efectuada ayer en la capital, donde además, aseguró que participará en la próxima temporada de la Liga Venezolana de Béisbol Profesional (Lvbp) con Cardenales de Lara, con miras a prepararse para la cita universal.

Respecto a posibles restricciones que pueda tener el derecho por parte de los Marineros, Wilfredo Polidor, agente del criollo, dijo que no puede ser limitado por los náuticos, por lo que no estaría ausente del evento tal cómo ocurrió en 2013.

Por otra parte, el presidente de la Federación Venezolana de Béisbol (FVB), Edwin Zerpa, informó que ya la delegación criolla comienza a pensar en quién será el próximo mánager para el evento, revelando hasta 11 posibles candidatos, en los que no figuró el nombre de Luis Sojo, timonel en las últimas dos ediciones.

> **"No vamos a dejar al mánager solo, queremos trabajar en conjunto para lograr un cuerpo técnico de alto nivel", Edwin Zerpa**

Henry Blanco, Marco Davalillo, Luis Dorante, Carlos García, Carlos Guillén, Oswaldo Guillén, Omar López, Alfredo Pedrique, Eduardo Pérez, Carlos Subero y Omar Vizquel. "Estos dirigentes tienen el suficiente conocimiento sobre este deporte para poder guiar al equipo con la misión de conseguir un importante resultado", indicó Zerpa, agregando que el nombre definitivo se revelará en febrero.

La selección criolla comienza a preparar lo que será el evento en 2017. **Foto: Cortesía**

Fifagate

Rafael Esquivel desea ser juzgado por el Ministerio Público venezolano

▶**Juan Miguel Bastidas |**

El expresidente de la Federación Venezolana de Fútbol, Rafael Esquivel, desea ser juzgado en Venezuela por las acusaciones de corrupción en su contra en el Fifagate.

"Él siempre se ha negado a la extradición a Estados Unidos. Nosotros estamos pidiendo al Ministerio Público que actúe en este caso", explicó uno de sus abogados, Luis García San Juan, al diario El Universal.

El jurista expresa que es viable que la Fiscalía venezolana juzgue al federativo. "Nos han dicho que no hay elementos para enjuiciar a Esquivel en Venezuela, pero entonces ¿por qué se le incautaron los bienes?", añadió.

Esquivel está detenido desde el 27 de mayo pasado. **Foto: Agencias**

Alemania

Josep Guardiola tiene decidido no continuar en el Bayern Munich

▶**EFE |**

El entrenador del Bayern Múnich, Pep Guardiola, ya habría comunicado al club su decisión sobre su futuro tras el fin de su contrato, que vence al final de esta temporada, según informaciones de la revista alemana "Sport Bild".

La revista sostiene que Guardiola ya habló con el presidente del consejo directivo del Bayern, Karlheinz Rummenigge, e infiere que el entrenador no renovará pues de lo contrario el club bávaro ya hubiera hecho pública la noticia.

Oficialmente, el destino de Guardiola se resolverá la próxima semana tras unas conversaciones con la cúpula del club.

El técnico decidiría su futuro en la próxima semana. **Foto: AFP**

EXP. 48.678/JG.

EDICTO
JUZGADO TERCERO DE PRIMERA LNSTANCIA EN LO CIVIL, MERCANTIL Y DEL TRÁNSITO DE LA CIRCUNSCRIPCIÓN JUDICIAL DEL ESTADO ZULIA.
HACE SABER:

A los **HEREDEROS DESCONOCIDOS** de los De Cujus **EVELIA CARMEN VELAZQUEZ** de **GUTIERREZ, ALFONSO GUTIERREZ CRUZ, ADELIS GUTIERREZ y ASTOLFO GUTIERREZ**, quienes en vida fueron venezolanos, mayores de edad, titulares de las Cédulas de Identidad **Nos. V- 7,631.059, V.- 1.073.343, Y.- 4.591.892 y V.- 3.466.903**, respectivamente, cuyo último domicilio fue el Municipio Rosario de Perija, Villa del Rosario del Estado Zulia, y a todos aquellos que se crean asistidos de Derecho que deben comparecer ante este Tribunal, en el término de noventa (90) días continuos, contados a partir de la primera de las publicaciones que se efectúe de este Edicto, para darse por Citados en el juicio que por **PARTICIÓN DE LA COMUNIDAD HEREDITARIA**, siguen los ciudadanos **ALFONSO GUTIERREZ, ADELSO GUTIERREZ y ANIBAL GUTIERREZ**, identificados en actas, contra los ciudadanos **ARGIDO GUTIERREZ, ARGIDA GUTIERREZ, ADILA GUTIERREZ, ADA GUTIERREZ, ALNEDO GUTIERREZ, ADELA GUTIERREZ, ARVIDO GUTIERREZ, ALIRIA GUTIERREZ** y de los herederos conocidos de los difuntos **ADELIS GUTIERREZ y ASTOLFO GUTIERREZ**, quienes son: **YELITZA COROMOTO TAPIA GUTIERREZ, LILIBETH ROCIO TAPIA GUTIERREZ, NESTOR JOSÉ TAPIA GUTIERREZ, ENOELIA YELINET TAPIA GUTIERREZ, NEIVA LUPE CHOURIO TAPIA, JOEL ENRIQUE GUTIERREZ CHOURIO e YOELINIS DEL ROSARIO GUTIERREZ CHOURIO.** Se les advierte que si transcurre dicho término sin haberse verificado su comparecencia, se les nombrará un Defensor Ad Litem a los Herederos Desconocidos, con quién se entenderá la Citación y demás actos del proceso. Publíquese en los Diarios "Versión Final y La Verdad", durante Sesenta (60) días, dos veces por semana. Todo de conformidad con lo dispuesto en el artículo 231 del Código de Procedimiento Civil. Maracaibo, quince (15) de Diciembre de 2015.-
AÑOS: 205° de la Independencia y 156° de la Federación.-
LA JUEZA: EL SECRETARIO ACCIDENTAL:
Abg. ADRIANA MARCANO MONTERO. Abg. JARDENSON RODRIGUEZ.

REPÚBLICA BOLIVARIANA DE VENEZUELA
MINISTERIO DEL PODER POPULAR PARA HÁBITAT Y VIVIENDA
SUPERINTENDENCIA NACIONAL DE ARRENDAMIENTO DE VIVIENDA
OFICINA CONTRA EL DESALOJO Y LA DESOCUPACION ARBITRARIA.
Maracaibo, 01 de diciembre de 2015
Años: 205° y 156°

Expediente N° CDDAVZ-0327-11-2015
CARTEL DE NOTIFICACIÓN
SE HACE SABER:

A la ciudadana **LISBETH DEL PILAR PEREZ CUBILLAN**, venezolana, mayor de edad, titular de la cédula de identidad **N° V.-4.017.222**, que ante esta Oficina cursa Expediente Administrativo "**N° CDDAVZ-0327-11-2015**" contentivo del **PROCEDIMIENTO PREVIO A LA DEMANDA** indicado en los artículos 5 y 6 de la Ley Contra el Desalojo y la Desocupación Arbitraria de Viviendas, solicitado por los ciudadanos **SUSANA PEREZ BAEZ y ORLANDO JAVIER DUARTE**, venezolanos, mayores de edad, titulares de las cédulas de identidad **N° V.-7.939.207** y **V.-7.979.889**, respectivamente, abogados, e inscritos en el Instituto de Previsión Social del Abogado bajo los **N° 56.702 y N° 57.156**, respectivamente, actuando en representación de los ciudadanos **CARLOS ARDENIS SILVA HERNANDEZ, EUDORMAR ABILIO SILVA HERNANDEZ, ISABEL CRISTINA SILVA FARIA y MALEDYS DAYANARA SILVA HERNANDEZ,** venezolanos, mayores de edad, titulares de las cédula de identidad **N° V.-11.251.889, V.-13.171.088, V.-20.205.741 y V.-12.306.277**, a tal efecto, se le hace saber que esta Oficina Contra Desalojo y Desocupación Arbitraria de Viviendas-Región Zulia, a tal efecto, se le participa que una vez que conste en autos la publicación del presente Cartel, comenzará a transcurrir el lapso de **CINCO (05) DÍAS HÁBILES**, vencido los cuales se le tendrá por notificado en el entendido que culminado el plazo anterior se celebrará la **AUDIENCIA CONCILIATORIA al DÉCIMO (10°) DIA HÁBIL SIGUIENTE**, en la Oficina de Mediación y Conciliación de esta Oficina, que se encuentra ubicada en la Calle 95, Esquina Avenida 12 (al lado de la Basílica de Chiquinquirà), Parroquia Chiquinquirà del Municipio Maracaibo del Estado Zulia. Asimismo, se le indica que deberá comparecer acompañado con su abogado de confianza o en su defecto con un Defensor Público con competencia en materia Civil y Administrativa Especial Inquilinaria y para la Protección del Derecho a la Vivienda, todo ello con el objeto e tratar el asunto referente a comodato, ocupación u usufructuario, sobre un inmueble ubicado en: Calle 73, entre avenidas 10 y 11, Edificio Leblond, apartamento 3, en la Ciudad y Municipio Maracaibo del Estado Zulia.

ABG. MARIA ALEJANDRA CARRASCO
Coordinadora Estadal De La Superintendencia Nacional de Arrendamiento de Vivienda Del Estado Zulia.
Providencia Administrativa N° 00021 de fecha 02/07/2013
Gaceta Oficial N° 40.213 de fecha 23/07/2013

REPUBLICA BOLIVARIANA DE VENEZUELA
ALCALDIA DEL MUNICIPIO SUCRE
INSTITUTO MUNICIPAL DE LA VIVIENDA

COMUNICADO VENTA DE TERRENOS PRIVADOS

El Directorio del Instituto Municipal de la Vivienda y Habitad, Municipio Sucre, Estado Zulia, participa que fue solicitado en compra por la Ciudadana: HERRERA HENRY WILIAN; Venezolano, mayor de edad, Titular de la Cedula de Identidad Nº V.-11.913.957, respectivamente, ubicada en la localidad de Caja Seca, Sector BOLIVARIANOS EN ACCION, Parroquia Rómulo Gallegos, Municipio Sucre del Estado Zulia, Un (01) terreno propiedad de éste Órgano Municipal, según transferencia realizada por la Alcaldía del Municipio Sucre, tal como puede evidenciarse en documento protocolizado ante la Oficina de Registro Subalterno del Municipio Sucre, Estado Zulia, en fecha 29 de Diciembre del 2005, anotado bajo el Nº 31 Tomo IV, Protocolo Primero, Correspondiente al Cuarto Trimestre de ese mismo año (2005). Dichos Terrenos se encuentran específicamente ubicados, en el Sector BOLIVARIANOS EN ACCION, en la localidad de Caja Seca, Jurisdicción de la Parroquia Rómulo Gallegos, Municipio Sucre del Estado Zulia, con una extensión de CUATROCIENTOS SETENTA Y TRES METROS CUADRADOS CON OCHENTA Y NUEVE (473.89 Mts2), y sus linderos son: NORTE; YAMILET LEMOS Y ZABEIDA ANTONIA BASABE; SUR; CALLE 12 DE OCTUBRE; ESTE; AV. LA ESTRELLA; OESTE; EDGAR ORTIZ. Jurisdicción de la Parroquia Rómulo Gallegos, Municipio Sucre del Estado Zulia. El presente comunicado cumple con lo dispuesto en el artículo 49 de la Constitución de la República Bolivariana de Venezuela; a fin de garantizar el debido proceso se otorga un plazo de Siete (07) días hábiles, a partir de la publicación del presente comunicado para oír las oposiciones de los terceros, que surgieren a dicha solicitud de compra de terrenos. Los interesados o interesadas pueden comparecer para hacerse parte en el proceso, ante la sede del Instituto Municipal de la Vivienda en horario de Lunes a Viernes, de 9:00 AM – 11:30 AM. Edificio Nuevo Mundo, Local Nº 3, Planta Alta, Caja Seca Sucre – Zulia.

ING. DIONER MANZANILLA
PRESIDENTE DEL IMVIS
Resolución Nº 171/2013 de fecha 13 de diciembre de 2013

REPUBLICA BOLIVARIANA DE VENEZUELA
ALCALDIA DEL MUNICIPIO SUCRE
INSTITUTO MUNICIPAL DE LA VIVIENDA

COMUNICADO VENTA DE TERRENOS PRIVADOS

El Directorio del Instituto Municipal de la Vivienda y Habitad, Municipio Sucre, Estado Zulia, participa que fue solicitado en compra por el Ciudadano: DUBELY MIGUEL MARQUEZ. Venezolano, mayor de edad, Titular de la Cedula de Identidad Nº V.-14.438.957, respectivamente, ubicada en la localidad de Caja Seca, Sector ASOCIACION CIVIL SIMON BOLIVAR, Parroquia Rómulo Gallegos, Municipio Sucre del Estado Zulia, Un (01) terreno propiedad de éste Órgano Municipal, según transferencia realizada por la Alcaldía del Municipio Sucre, tal como puede evidenciarse en documento protocolizado ante la Oficina de Registro Subalterno del Municipio Sucre, Estado Zulia, en fecha 29 de Diciembre del 2005, anotado bajo el Nº 31 Tomo IV, Protocolo Primero, Correspondiente al Cuarto Trimestre de ese mismo año (2005). Dichos Terrenos se encuentran específicamente ubicados, en el Sector ASOCIACION SIMON BOLIVAR, en la localidad de Caja Seca, Jurisdicción de la Parroquia Rómulo Gallegos, Municipio Sucre del Estado Zulia, con una extensión de DOCIENTOS SESENTA Y DOS METROS CUADRADOS CON CINCUENTA (262.50 Mts2), y sus linderos son: NORTE; HILDA GUEVARA; SUR; ITURIEL PEDROSO; ESTE; MIGUEL CALLE; OESTE; AV. LA ESTRELLA, Jurisdicción de la Parroquia Rómulo Gallegos, Municipio Sucre del Estado Zulia. El presente comunicado cumple con lo dispuesto en el artículo 49 de la Constitución de la República Bolivariana de Venezuela; a fin de garantizar el debido proceso se otorga un plazo de Siete (07) días hábiles, a partir de la publicación del presente comunicado para oír las oposiciones de los terceros, que surgieren a dicha solicitud de compra de terrenos. Los interesados o interesadas pueden comparecer para hacerse parte en el proceso, ante la sede del Instituto Municipal de la Vivienda en horario de Lunes a Viernes, de 9:00Am- 11:30Am. Edificio Nuevo Mundo, Local Nº3 Planta Alta, Caja Seca Sucre – Zulia.

ING. DIONER MANZANILLA
PRESIDENTE DEL IMVIS
Resolución Nº 171/2013 de fecha 13 de diciembre de 2013

REPÚBLICA BOLIVARIANA DE VENEZUELA
MINISTERIO DEL PODER POPULAR HÁBITAT Y VIVIENDA
SUPERINTENDENCIA NACIONAL DE ARRENDAMIENTO DE VIVIENDA
Maracaibo, veintiséis (26) de Noviembre del año 2015
Años: 205º y 156º
Expediente Administrativo Nº CT-00103/11-15.-
CARTEL DE NOTIFICACION
SE HACE SABER:

A la ciudadana MARIA ISABEL MANZANILLA BRICEÑO, venezolana, mayor de edad, titular de la Cédula de identidad Nº V- 11.763.171, que ante esta Superintendencia cursa Expediente Administrativo signado con el Nº "CT-00103/11-15" Contentivo del PROCEDIMIENTO PARA LA CONSIGNACIÓN TEMPORAL DEL CANON DE ARRENDAMIENTO, solicitado por la ciudadana MARISOL JOSEFINA YORIS PATINIOTIS, venezolana, mayor de edad, titular de la Cédula de Identidad Nº V-9.758.052, a tal efecto, se le participa que una vez que conste en autos la publicación del presente Cartel, comenzará a transcurrir el lapso de QUINCE (15) DÍAS HÁBILES, vencido los cuales se le tendrá por notificada, en el entendido que culminado el plazo anterior comenzara a transcurrir el lapso de QUINCE (15) DÍAS HÁBILES para que exponga sus descargos, promueva y evacue las pruebas que considere pertinentes, en virtud de que presuntamente la ciudadana MARIA ISABEL MANZANILLA BRICEÑO, antes identificado, se niega a recibir el pago según contrato de arrendamiento que fue celebrado sobre un inmueble que se encuentra ubicado en la Residencias Terra Norte Edificio Torre 1 Apartamento 1C, Maracaibo Estado Zulia.

Publíquese el presente Cartel en un diario de mayor circulación del Estado Zulia.

ABOG. María Alejandra Carrasco
Coordinadora Estadal de la Superintendencia Nacional
De Arrendamiento de Vivienda del Estado Zulia.
Providencia Administrativa Nº 00021 de fecha 02/07/2013
Gaceta Oficial Nº 40.213 de fecha 23/07/2013
Designación Ministerial Nº 02164 de fecha 02/06/2015
Resolución Nº 142 de fecha 23/06/2015
Gaceta Oficial Nº 40.694 de fecha 02/07/2015

...Eficiencia o nada...

River Plate vence y sueña en grande

▸Juan M. Bastidas |

Con una altísima cuota de sufrimiento, River Plate logró avanzar a la final del Mundial de Clubes, que se disputa en Japón, al vencer 1-0 al Hiroshima Sanfrecce.

Los nipones pusieron en apuros al conjunto millonario en gran parte del primer tiempo, pese a la "localía" de los argentinos por la gran cantidad de fanáticos que realizaron el maratónico viaje desde Suramérica.

Pero para la segunda mitad, los dirigidos por Marcelo Gallardo subieron las revoluciones. Lucas Alario, al minuto 72 aprovechó una mala salida del guardameta Takuto Hayashi para ponerle cifras definitivas al compromiso.

El Hiroshima lo intentó con más fe que ideas en los últimos minutos, y solo dispusieron de un tiro desde fuera del área de Shiotani y de un débil cabezazo de Mikik que apenas inquietaron a Barovero.

River Plate sueña desde ya en reeditar el título que logró hace 29 años en la extinta Copa Intercontinental. Pero deberá esperar por rival que resultará de hoy (6:00 a. m.) en el duelo entre el súper favorito Barcelona y el Guangzhou Evergrande chino, de Luiz Felipe Scolari y Robinho.

Los millonarios se impusieron con gol de Lucas Alario. **Foto: AFP**

Los catalanes deberán romper una racha importante del onceno chino, que sumando todas las competiciones no conoce la derrota desde hace 28 partidos.

River Plate espera rival para la final, que saldrá del duelo de hoy (6:00 a. m.) entre el Barcelona y el Guangzhou de China, que encadena 28 partidos sin perder en todas las competiciones

Entre tanto, el América de México se quedó con el quinto lugar al vencer 1-0 al Mazembe del Congo.

APERTURA // El Zulia FC volverá a los trabajos el 2 de enero

PRETEMPORADA PERFILADA

El entrenador Juan Domingo Tolisano solo debe reunirse con César Farías para cerrar su casi asegurada continuidad

▸Juan Miguel Bastidas |
jbastidas@versionfinal

Los jugadores del Zulia FC se reportarán a las órdenes de Juan Domingo Tolisano este 2 de enero. **Foto: Archivo**

Los días libres en el Zulia FC están prontos a terminar. La vuelta a la acción del cuadro petrolero tiene fecha: el próximo 2 de enero, cuando empezará la pretemporada.

Así lo confirmó a **Versión Final** el actual entrenador del conjunto negriazul, Juan Domingo Tolisano, quien pese a no confirmarse fue ratificado por la gerencia del equipo zuliano como el timonel para la temporada 2016, que arrancará con el Torneo Apertura.

"Solo faltan unos detalles que se van a hablar con César (Farías)", comentó el estratega tachirense, quien sustituyó, en un principio como interino, a Carlos Horacio Moreno tras su renuncia en la etapa final del Torneo Adecuación.

El presidente del Zulia FC arribará en los próximos días al país luego de firmar contrato y ser presentado con el Cerro Porteño paraguayo, banquillo que asumirá desde enero y por todo el próximo año.

De igual forma, el resto de detalles del futuro cercano de la institución zuliana se conocerán el lunes en una rueda de prensa con presencia de la junta directiva del equipo, incluido César Farías y Juan Domingo Tolisano.

Ha fallecido trágicamente en la paz del Señor

ODUVER RAMÓN ZAMBRANO BRACHO

(Q.E.P.D)

Padre: Oduver Zambrano (+). Madre: Elida Bracho. Esposa: Dugenis de Zambrano. Hijas: Duverlin de los Angeles y Duveyli Crisbel. Su hermana: Heidy Zambrano. Su sobrina: Ana Heidelyn Matute. Su abuela: Carmen Lucia. Tíos, tías, primos, suegros, cuñados, nuero, amigos y Demás familiares y amigos Invitan al Acto de Sepelio que se efectuara el día de Hoy 17/12/2015. Hora: 9.00 a.m. Lugar: La Paz Campo Caliza 2da calle entrando por el CPU. Funeraria Santa Lucia 0416-366-97-65.

PAZ A SU ALMA

Ha fallecido trágicamente en la paz del Señor

DENIS DEL CARMEN URDANETA

(Q.E.P.D)

Esposa: Geraldine de Urdaneta. Padres: Gladis Margarita Vargas y Alirio Urdaneta (+). Hermanos: Alexis, Jean Carlos, Jhonny, José Gregorio, Chiquinquira, Angela, Gusmery, Yasmery, Carolina, Oxipema, Benilda, Reina, Alirio, Eugenio, Edesio, Eslinda, Miguel, Jorge, Humberto, y Hilda. Demás familiares y amigos Invitan al Acto de Sepelio que se efectuara el día de Hoy 17/12/2015. Hora: 9:00 a.m. Dirección: La Paz Sector Roberto Fuenmayor entrando por la Peña. Cementerio: El Eden. Funeraria Santa Lucia 0416-366-9765.

PAZ A SU ALMA

Asesinan a un taxista en Cabimas por resistirse al robo de su vehículo

▸**Agencias** |

Luis Antonio González, de 51 años, fue asesinado la tarde de ayer luego de resistirse al robo de su vehículo en la calle San Nicolás, del sector La Montañita, parroquia La Rosa, municipio Cabimas.

Trascendió que el hombre trabajaba como taxista y tomó una pareja como pasajeros. Según revelaron testigos del hecho, el conductor se lanzó de la parte posterior de su Mitsubishi gris, junto a una mujer con la cual peleaba a golpes, luego un sujeto, que conducía el auto, se bajó y le propinó un tiro, huyendo a toda velocidad del sitio junto a la mujer.

Fuentes policiales afirmaron que la pareja abordó el vehículo en el sector la H y lo obligaron a pasarse a la parte trasera. Allí comenzó el forcejeo y minutos después fue vilmente asesinado.

Funcionarios del Cuerpo de Investigaciones Penales y Criminalísticas (Cicpc), levantaron el cuerpo y realizan las investigaciones pertinentes al caso.

El Cicpc inició ayer las investigaciones pertinentes al homicidio. **Foto: Referencial**

El Cují

Raptan a un chofer y los detiene Polimaracaibo

▸**Agencias** |

Marcos Machado Ipuana (25) y José González Urdaneta (22) fueron detenidos en el barrio Rafito Villalobos, luego de asaltar a un hombre, en el semáforo de residencias El Cují y llevarlo secuestrado en su Caprice azul al referido barrio.

Vecinos presenciaron la situación irregular y denunciaron el hecho ante oficiales de Polimaracaibo que patrullaban la zona.

Los funcionarios avistaron el vehículo en el citado barrio y fueron a detener a los malhechores. Uno de ellos disparó y fue herido en el muslo derecho.

Los delincuentes fueron detenidos por Polimaracaibo. **Foto: Cortesía**

Te acompañamos en este sentido momento
PUBLICA TU OBITUARIO: 0261-8003149 / 0412-1709111

Nuevo Pacto R. S
Servicios Funerarios
J- 30861551 – 0

HA FALLECIDO EN LA PAZ DEL SEÑOR:

YANEIRI DEL CARMEN FERNÁNDEZ BELTRÁN
Q.E.P.D.

Sus padres: Edilia Rosa Beltrán (+) y Eli Fernández. Sus hijos: Roanni Flores, Edilianni y Delianni Silva, Yoenni y Alexibeth Fernández, Samuel y Joseilimar Larreal. Sus hermanos: Yeison, Yurainis, Yolibeth, Yimeilis y Yanexy Fernández. Sus Tíos: Mayra, Estilita, Soraida, y Omer Beltrán. Demás familiares y amigos te Invitan al Acto de Sepelio que se efectuara el día de Hoy 17/12/2015 Dirección: Santa Cruz de Mara, Sector La Imperial. Hora: 2:00 p.m. Cementerio: Maria Auxiliadora – Guareira.

PAZ A SUS RESTOS

TELÉFONOS: Celular: 0416 - 2624745 / Telfs. de oficina: 0262 - 5232158
DIRECCIÓN: Sector Corazón de Mara, a 500 mts. de Nueva Lucha vía Cuatro Bocas. Mara - Edo. Zulia

Ha fallecido cristianamente, en la paz del Señor:
ANGEL ALBERTO FUENMAYOR
(Q.E.P.D)

Esposa: Cristina Morales. Hijos: Yaseni, Claudio, Carlos, Jenireth (+) y Jhonny Fuenmayor. Hermanos: Ilvia, Ada, Elba, Gladys y Nolida. Nietos, sobrinos, primos Demás familiares y amigos Invitan al Acto de Sepelio que se efectuara el día de Hoy 17/12/15. Dirección: Carretería vía a Mara Sector Cañada Fresca casa de la Sra. Ana Morales. Cementerio: El Eden. Funeraria Santa Lucia 0416-366-97-65.

PAZ A SU ALMA

Ave de Paraiso C.A
J-30953815-2
... La previsión es de inteligentes

HA FALLECIDO CRISTIANAMENTE EN LA PAZ DEL SEÑOR:

RAFAEL ÁNGEL OCHOA BRACHO
(Q.E.P.D.)

Su esposa: Ramona de Ochoa (+). Sus hijos: Gustavo, Francisco, Fátima, Rafael y Ramón Ochoa Guijarro.Sus hermanos: Lucia y Leonardo Ochoa. Sus nietos, bisnietos, Demás familiares y amigos invitan al acto de sepelio que se efectuará: Hoy: 17/12/2015.Cementerio: San Sebastián. Salón: Jordán.

PAZ A SU ALMA

Av. Esquina calle 68 # 68-23, sector indio Mara, prolongación 5 de Julio.
Telf.: (0261) 7590321

Ave de Paraiso C.A
J-30953815-2
... La previsión es de inteligentes

HA FALLECIDO CRISTIANAMENTE EN LA PAZ DEL SEÑOR:

RAMONA DEL CARMEN GANDO DE GONZÁLEZ
(Q.E.P.D.)

Sus hermanos: Nolma de vale e hijos, Neria Gondo de Colina e Hijos, Nola Gando de Villalobos e Hijos. Demás familiares y amigos invitan al acto de sepelio que se efectuará: Hoy: 17/12/2015. Cementerio: Corazón de Jesús Salón: La Roca

PAZ A SU ALMA

Av. Esquina calle 68 # 68-23, sector indio Mara, prolongación 5 de Julio.
Telf.: (0261) 7590321

Ha fallecido cristianamente, en la paz del Señor:
GILBERTO ANTONIO HERNÁNDEZ MONTERO
(Q.E.P.D)

Su esposa: Ligia Valera de Hernández. Sus hijos: Zulem, Antonio, Yanire, Yasmin, Gilberto y Keila. Sus hijos políticos: Yanira, Ángel, Alejandro y Joseline. Sus nietos: Franklin, Zulein, Yasmin, Antonio A., Lisbeth, Yanina, Antoni, Antonio, Alberto A. (+) Yania, Valeria, Alejandro, Daniela, Junior, Gaby, Gilberto, Danilo y Ligia. Sus hermanos: Juan, Esther, Raíza, Norma, Petronila y Roberto. Bisnietos: Jorge, Mari, Victoria, Luisa, Francisco, Chiquinquirà, Kamila, Juan A. y Juan I. Isabella, Antonio A. Darling U., Junior A. Demás familiares y amigos invitan al acto de cremación que se efectuara hoy 17/12/2015 a las 12:00 m en el cementerio el edén y sus restos están siendo velados en la funeraria Mansión Apostólica salón Santiago.

PAZ A SU ALMA

MANSIÓN APOSTÓLICA CASA FUNERARIA C.A
URB. SUCRE AV. 25 AL LADO DEL ESTADIO ALEJANDRO BORJES.
TEL. 0261-7835274 / 0261-7834769

Servicios Juan de Dios C. A.
J-29775336-2

Ha fallecido cristianamente en la paz del Señor:
EURA JOSEFINA ABREU VILLALOBOS
(Q.E.P.D)

Sus padres: Mercedes Villalobos y Manuel Abreu (+). Su esposo: Nelson Morales. Sus hijos: Mervin, Mery, Neudo, Nelson. Sus hermanos: Lérida, Manuel, Joseito, Javier, Enrique. Demás familiares y amigos le invitan al acto del sepelio que se efectuará hoy 17-12-15.Hora: 10:00 a.m. Dirección: Barrió Guaicaipuro calle 65 casa 103-35.Cementerio: San Sebastián.

PAZ A SU ALMA

Calle 65 con Avenida 19, Sector El Paraiso. Maracaibo - Zulia
INFORMACIÓN: 0414/6965711 - 0424/6583233 fax 0261-7511069
juandediosca@hotmail.com

Servicios Juan de Dios C. A.
J-29775336-2

Ha fallecido cristianamente en la paz del Señor:
JOSÉ ADELIS RINCÓN
(Q.E.P.D)

Su esposa: Vicenta Paredes. Sus hijos: Alexander, Juan Carlos, William, Patricia, Johana, Cardina, Jorge Luis. Sus hermanos: Cipriano, amado, José, Alfredo, Jorge, Melania, Enedina, Omaira. Demás familiares y amigos le invitan al acto del sepelio que se efectuará hoy 17-12-15. Hora: 10:00 a.m. Dirección: Barrió los Andes, calle 108, n 19f-14. Cementerio: Jardines del Sur.

PAZ A SU ALMA

Calle 65 con Avenida 19, Sector El Paraiso. Maracaibo - Zulia
INFORMACIÓN: 0414/6965711 - 0424/6583233 fax 0261-7511069
juandediosca@hotmail.com

Ha fallecido cristianamente en la paz del Señor:
ALBERTO ANTONIO PETIT PUENTE
(Q.E.P.D)

Sus padres: Josefa Puente y Jesús Petit (+). Su esposo: Osmary Saavedra. Sus hijos: Alberto Petit, Jorge Petit, Lidy, Luis, Yusmary, Yusbel y Oswaldo. Sus nietos, hermanos, Demás familiares y amigos Invitan al Acto de Sepelio que se efectuara el día de Hoy 17-12-2015. Cementerio: Corazón de Jesús. Dirección: Funeraria La Modelo.

PAZ A SU ALMA

Sagrado Corazón de Jesús
FUNERARIA
J-31575703-6

Funeraria Sagrado Corazón de Jesús C.A. / Urb. Sucre Av. 25 al lado de Zuliana 102FM
Tlfs: 0261-7833507 / 0424-6361934 / E-mail: fusaca25@gmail.com

Apoyo

Fanb rechaza ataque de EE. UU. contra Reverol

▸EFE |

El ministro de Defensa, Vladimir Padrino, y la Guardia Nacional Bolivariana, rechazaron las acusaciones que está preparando la Justicia estadounidense en contra de los generales Néstor Reverol y Edilberto Molina por supuestamente recibir dinero del narcotráfico.

"Que cese la campaña de descrédito que existe contra la FANB y sus líderes. Que se imponga la verdad!", escribió Padrino en su cuenta de Twitter.

Asimismo, la GNB también señaló en su cuenta de Twitter: "Rechazamos la campaña de descrédito en contra nuestro Mayor General @NestorReverol #NestorReverolSoldadoDeLaPatria".

Ayer se conoció que la Justicia estadounidense está preparando una causa para intentar llevar ante los tribunales al comandante general de la GNB, Néstor Reverol, y al antiguo oficial de la unidad antidrogas de Venezuela Edilberto Molina, según el diario The New York Times.

El Times, que cita fuentes no identificadas que están al corriente de este caso, asegura que Reverol y Molina serán acusados "pronto" ante una corte federal del distrito neoyorquino de Brooklyn.

Cicpc

Identifican a los tres abatidos de "Los Paticos"

▸Redacción Sucesos |

Los tres hombres abatidos el martes en la tarde, tras un enfrentamiento con el Cicpc en la avenida 3C con calle 90, Santa Lucía, ya fueron identificados.

Los individuos, señalados de "robaquintas" y "robacarros", miembros de la banda "Los Paticos", se llamaban: Antonio González, Roswer Bustillos y Edwin Yoel Maldonado.

El trío se transportaba a bordo de un Chevrolet Cavalier azul y los vecinos de la zona denunciaron la presencia sospechosa del carro, y denunciaron a comisiones de los ejes de Robo, Homicidios y Extorsión, del Cicpc.

La policía visualizó el vehículo azul, interceptaron la unidad e iban a darles la voz de alto a los hampones, quienes bajaron, pero uno de ellos desenfundó un arma de fuego que disparó, ante lo cual los policías repelieron el ataque.

ESCÁNDALO // Desde hace 15 días mujeres, policías y militares presos no ven a sus familias

La "pram" de El Marite prohíbe la visita al "A"

"Marinelis" sostuvo un altercado con una presa wayuu, por drogas. La golpeó y su familia amenazó con matarla

La visita en el retén El Marite se realiza todos los días miércoles y domingos. **Foto Archivo / Laura Peña**

▸Redacción Sucesos|
redaccion@versionfinal.com.ve

Tras golpear salvajemente a una reclusa de la etnia wayuu, quien pretendía arrebatarle el control de la venta de drogas, la "pram" del pabellón A del retén El Marite prohibió la visita a las mujeres, policías y militares que están presos en esa área. La razón: los familiares de su adversaria le hicieron un cobro wayuu, se negó a pagarlo y ahora está amenazada de muerte.

Desde hace dos semanas nadie entra al pabellón A del Centro de Arrestos y Detenciones Preventivas, situado al oeste de Maracaibo, luego que la "pram" conocida como "Marinelis", le ordenó a los custodios del Cpbez la restricción de la visita para evitar ser víctima de un atentado.

La exigencia de la delincuente fue hecha efectiva, luego que esta se aliara con los presos del Búnker y le advirtiera a los oficiales de la Policía Bolivariana del Zulia que si dejan pasar a los visitantes, se desataría una mortal balacera entre los wayuu y lo internos.

Para evitar esta matanza, las autoridades policiales del retén supuestamente prefirieron ceder ante el deseo de "Marinelis", quien está procesa por

Ella es Marinelis Palencia, la pran del pabellón A del retén El Marite. **Foto: cortesía**

tráfico de estupefacientes, y desde hace 15 días no permiten la visita al pabellón A del retén.

Trascendió que los familiares de los presos del "A" pidieron hablar con el director del recinto, pero este se niega a escucharlos.

El altercado

Fuentes internas del retén revelaron que todo comenzó cuando "Marinelis" descubrió que otra interna, apodada "La Guajira", estaba vendiendo drogas a sus espaldas y quería quitarle el lucrativo negocio en el área que ella comanda.

La "pram" le dio una brutal golpiza a la reclusa y esta llamó a su familiares de la etnia wayuu, quienes intentaron meterse violentamente al pabellón A para realizarle el "cobro por la ofensa", pero la seguridad interna lo impidió.

Hasta ahora existe una tensa calma en el interior del retén El Marite.

La familia de los detenidos que permanecen en esa ala del retén, además de los 15 días que tienen sin ver a sus seres queridos, teme que se filtren allegados de "La Guajira", en los días de visita de los otros pabellones y se genere una matanza a tiros.

Reiteradas denuncias

El pasado 17 de noviembre, el retén El Marite también fue noticia luego que los vecinos de las barriadas aledañas denunciaron que desde su interior se escuchaba música a todo volumen de lo que parecía ser una miniteca, para celebrar el tradicional Amanecer de Feria en honor a La Chinita.

En una fotografía suministrada a la redacción de **Versión Final**, desde el interior de "El Marite" se pudo observar una tarima con luces y sonido profesional, así como varios kioscos de una cervecera. Esa misma noche un equipo reporteril realizó una visita al recinto y constató que en la entrada habían colas de hombres, mujeres y hasta niños ingresando con bolsas de hielo y bultos de refrescos. Ninguna autoridad se pronunció al respecto.

Los Flores fueron detenidos en Haití el pasado 10 de noviembre. **Foto: Agencias**

Sobrinos de Cilia Flores comparecerán nuevamente hoy ante tribunal de NY

▸Neiro Palmar A |

Los venezolanos Efraín Campo Flores y Francisco Flores de Freitas, sobrinos de Cilia Flores, comparecen hoy ante un juez de Nueva York, por segunda vez desde que fueron detenidos, por la causa que le sigue Estados Unidos por presunto narcotráfico.

Esto, tras su detención el 10 de noviembre pasado en Haití; fueron trasladados a Nueva York por agentes de la Agencia Antidrogas de EE. UU.

Los dos acusados tuvieron su primera comparecencia el pasado 12 de noviembre, cuando el juez federal que lleva la causa, Paul A. Crotty, ordenó su ingreso en prisión sin fianza y fueron trasladados a un penal local.

En un principio, la segunda audiencia en este caso estaba fijada para el 18 de noviembre, pero fue aplazada hasta el 2 de diciembre y, de nuevo, hasta este jueves, de acuerdo con peticiones presentadas por la defensa y aceptadas por la fiscalía.

El caso lo lleva la Fiscalía Federal del distrito sur de Nueva York, a cargo de Preet Bharara.

Anoche, según publicó el portal Efecto Cocuyo, el bufete "Squire Patton Boggs" envió una carta al juzgado indicando que ya no defendería a los primos Flores, porque los acusados habían decidido declararse culpable.

Trágico

Fallece septuagenario al caerle un árbol

Funcionarios detectivescos adelantan investigaciones. **Foto: Agencias**

▸ **Michelle Briceño A. |**

Rafael Enrique Mejía Mancera, de 74 años, murió este martes al caerle un árbol encima.

Se conoció que el infortunado se encontraba cortando árboles cuando repentinamente uno de ellos lo aplastó.

La víctima recibió un fuerte golpe en la cabeza, quedando muerto en el sitio.

Familiares hablaron en las inmediaciones de la morgue forense de La Universidad del Zulia y destacaron que ya el hombre tenía más de 40 años trabajando en el área.

Javier Piñero, hijastro del infortunado, dijo: "A nosotros nos llamaron para informarnos que había tenido un accidente laboral y que fue trasladado al Hospital San José, pero cuando llegamos ya había muerto".

Mejía Mancera vivía en el sector Valle Frío de Machiques de Perijá. Era residente colombiano y dejó en la orfandad tres hijos.

HOMICIDIO // Autoridades investigan el ajuste de cuentas

Matan a un Cpbez y a su amigo en La Paz

Ambos fueron hallados en un pozo, en Jesús Enrique Lossada. Indagan una venganza por una víctima de extorsión

▸ **Redacción Sucesos |**
redaccion@versionfinal.com.ve

Allegados al funcionario esperaban la entrega del cuerpo en las inmediaciones de la morgue situada en la Universidad del Zulia. **Foto: Johnny Cabrera**

Los cuerpos de un supervisor agregado del Cuerpo de Policía Bolivariana del Estado Zulia (Cpbez) y de su amigo fueron hallados, la tarde del martes, en un pozo petrolero situado en el sector Marimonda II, de la parroquia San José, cerca de la población de La Paz, en Jesús Enrique Lossada.

Las víctimas fueron identificadas por familiares como Odúber Ramón Zambrano Bracho, de 40 años, supervisor del Cpbez, y Dennis del Carmen Urdaneta Vargas, de 41.

A ambos los rescataron del pozo petrolero situado en un terreno enmontado de la jurisdicción lossadense, cerca de las 2:30 de la tarde del martes. Voceros ligados la investigación detallaron que ambos cuerpos estaban separados unos cinco metros, uno del otro.

Cerca del recinto forense, compañeros de labores lamentaron el asesinato del supervisor agregado. Apuntaron que él laboraba en Vigilancia y Patrullaje del Cpbez, en Maracaibo Oeste.

> Familiares de ambas víctimas lloraban desconsolados cerca de la morgue de LUZ

Zambrano Bracho dejó en la orfandad a dos hijas menores y era el mayor de dos hermanos.

Del otro hombre se desconocían detalles, pues la familia no declaró.

Odúber Zambrano (40)

Una fuente ligada a la investigación afirmó que los infortunados presuntamente fueron ajusticiados en venganza, por una víctima de extorsión, pero autoridades no lo confirmaron.

18 de Octubre

"El Grillo" con registro por homicidio

▸ **Redacción Sucesos |**

Adrián Andrade, "El Grillo", tenía registro policial por homicidio y robo, de acuerdo con voceros detectivescos del Cicpc.

El sujeto fue ultimado por la policía científica, el pasado martes en la tarde, en la calle N-Ñ, de 18 de Octubre, al norte de Maracaibo.

Según las fuentes policiales, el individuo se dedicaba a la venta de droga en el sector. Presuntamente, obligaba a niños y adolescentes a vender drogas bajo amenaza.

Norte

Ultiman a hombre para robarle su celular

▸ **Michell Briceño A. |**

Un hombre fue asesinado la tarde de este martes para presuntamente robarle su teléfono celular.

Como Deivis Hernán Pantoja Alvarado quedó identificada la víctima. El hombre ingresó a la emergencia del Hospital Adolfo Pons con un tiro en la clavícula, no resistió la herida y murió a los pocos minutos de su ingreso.

Trascendió que aunque entregó su teléfono móvil, los nervios del momento lo traicionaron y corrió, por este motivo le dispararon.

A Valledupar los heridos en Los Filúos

▸ **Oscar Andrade Espinoza |**

A Daniel Cambar y a Richard Paz, ambos de 34 años, heridos de bala el pasado sábado, en Los Filúos, donde perdió la vida Édixon González (27), los trasladaron desde la Clínica Maicao, hasta un centro de salud en San Juan del Cesar, vía a Valledupar.

Según la cuñada de Cambar, Benilda González, él está bajo ventilación mecánica, pues su lesión pectoral afectó el aparato respiratorio. Además, Paz se encuentra en coma, añadieron sus vecinos.

Los familiares de Édixon González y los heridos se hicieron acompañar de representantes de DD. HH. de la Guajira, para denunciar el hecho en Fiscalía, donde protestaron.

Presentaron un escrito ante la Fiscalía 45, con competencia en Derechos Fundamentales, en el que denunciaron que los tres estaban "compartiendo entre familias y amigos, sentados en el planchón de un camión 350, cuando de repente observaron dos vehículos militares tipo Tiuna... donde estaban más de 40 efectivos del Ejército, quienes perseguían un camión cargado de cauchos, en una trocha llamada Maichemana".

Benilda González, cuñada de uno de los heridos, expresó su rechazo a la acción del Ejército. **Foto: Johnny Cabrera**

Édixon G. (Fallecido)

Daniel C. (Herido)

En la persecución estaban "disparando con sus armas contra el camión cargado de cauchos, sin tomar en cuenta que hay familias y es un corredor vial".

José Luis González, hermano de Édixon, aseguró que ni él ni los amigos tenían que ver con el caso, que no fue un enfrentamiento "él no debió morir así".

Ha fallecido Cristianamente en la paz del señor:

ADRIAN ARTURO ANDRADE ANDRADE

(Q.E.P.D)

Su esposa: Mirelkys de Andrade. Sus padres: Lissette Andrade. Sus hijos: Juan José Andrade. Abuela: Elba Andrade. Sus hermanos: Carlos Eliezer Andrade (+), Kristian Mejías Andrade y Jessika Ocando Andrade. Tíos: Lexida, Lisbeth, Lenin, Lisleyda y Luzmila Andrade y sus primos. Demás familiares y amigos Invitan al Acto de Sepelio que se efectuara el día de Hoy 17/12/2015. Hora: 12:00 m. Funeraria: Sagrado Corazón de Jesús. Salón: El Buen Pastor. Cementerio: San Sebastián. Funeraria: Ydelmo Peña S.R.L. 0414-642-61-68.

PAZ A SU ALMA

Caffé Point

VERSIÓN FINAL

EL DIARIO PLURAL DEL ZULIA

MARACAIBO, VENEZUELA · JUEVES, 17 DE DICIEMBRE DE 2015 · AÑO VIII · Nº 2.587 PV JUSTO LUNES A SÁBADO BS. 40,00 // DOMINGO BS. 50,00

CRIMEN // Los hombres fueron localizados ayer en la mañana por moradores del lugar

Un taxista y un mecánico son asesinados en Planta C

Una de las víctimas fue denunciada como desaparecida desde el martes . Presentaban tiros de escopeta. Fueron arrojados desde un auto

▸**Oscar Andrade E.** |
▸**Michell Briceño** |

Ayer, cerca de las 6:00 de la mañana, un grupo de vecinos que iba a sus labores diarias caminaba por el sector Punta Caimito, en los alrededores de Planta C y de la vía a Los Bucares, y avistó los cuerpos de dos hombres, boca abajo, en un terreno enmontado cercano a caballerizas y fincas.

Las personas que vieron los cadáveres dieron parte a las autoridades. Efectivos del Cuerpo de Policía Bolivariana del Estado Zulia resguardaron la escena.

Fuentes policiales vinculadas con la investigación coinciden en que a ambos hombres los sacaron de sus residencias y luego de tirarlos de un auto a la trilla, los ajusticiaron.

Una de las víctimas no tenía puesto su pantalón, sino su ropa interior, color gris. Vestía además una franela de nylon color amarillo. Presentó una herida abierta en la cara. Uno de sus dedos fue cercenado.

Al sujeto lo identificaron sus parientes como Iván Andrés Barrios Soto (33), quien residía en La Concepción. Era padre de dos hijos y taxista, aunque tenía su carro dañado y desde hace días no ejercía el oficio. Precisaron que estaba desaparecido desde el martes en la mañana.

El otro fallecido fue reconocido por su familia y respondía al nombre Jorge Luis González (34). El fallecido de rasgos wayuu, portaba una franela de franjas verdes y rosadas, un pantalón jean azul claro y medias negras.

El infortunado tenía las manos entrelazadas, colocadas sobre su pecho, como si estuviese maniatado, aún así no tenía ninguna cuerda en las extremidades. Según información de los familiares González era mecánico, dejó en la orfandad a cinco niños, informaron que las víctimas eran amigos y que salieron juntos a buscar empleo con otro sujeto del cual se desconoce datos, pero trascendió que está detenido en le Destacamento 40 de la GNB.

Funcionarios del Cicpc realizaron experticias y colectaron evidencias. Tras una exhaustiva revisión del lugar y de los alrededores, trasladaron los cuerpos a la morgue de LUZ, para la autopsia.

Edicta González, madre de Jorge Luis, reveló que su hijo salió en compañía de Barrios Soto a buscar empleo en una camaronera en el Km 35 vía a Perijá y fueron detenidos por una comisión del Destacamento 40, después de eso fueron hallados muertos.

Denunció que fueron engañados por efectivos policiales, ya que les aseguraban que su familiar se encontraba con vida. González contó que familiares del tercer sujeto avisaron sobre lo ocurrido y desde la tarde de ayer emprendieron la búsqueda, que terminó en tan lamentable noticia. Aseguraron que efectivos policiales no les han permitido hablar con el otro hombre involucrado en el hecho. Autoridades no descartan ninguna hipótesis, el móvil que se maneja es la venganza.

Cerca de una tubería hallaron los dos cadáveres por Planta C. **Foto: Johnny Cabrera**

6:00
de la mañana fue la hora en la que los habitantes de la zona cercana a Los Bucares avistaron los cadáveres, y denunciaron el hecho con las autoridades

Siniestro

Un muerto al caer avioneta en el Sur del Lago

La víctima no ha sido identificada. **Foto: Archivo**

▸**Jorge Luis Paz** |

Una avioneta se precipitó a tierra la mañana de ayer en el sector Último Tiro, de la parroquia y municipio Jesús María Semprún del estado Zulia, y su piloto murió carbonizado.

Al cierre de la edición voceros del Instituto Nacional de Aeronáutica Civil Venezuela (Inac), no habían dado una versión oficial sobre la tragedia.

Se desconoce el plan de vuelo, además de su procedencia.

Funcionarios del Eje de Homicidios del la subdelegación San Carlos del Zulia, del Cuerpo de Investigaciones Científicas, Penales y Criminalísticas (Cicpc), se desplegaron ayer en una zona boscosa del municipio fronterizo de Jesús María Semprún, en el Sur del Lago de Maracaibo, luego de conocerse el siniestro de la aeronave.

Los peritos de la central detectivesca local ejecutaban las experticias respectivas al tiempo de dar inicio a la recolección de las evidencias correspondientes a los fines de determinar la identificación del tripulante.

Comisiones de la Aviación y el Sebin también se trasladaron a la escena del siniestro.

LOTERIAS

TRIPLE TÁCHIRA

A	B	TRIPLE ZODIACAL		
01:15PM	433	295	01:15PM	313	ARI
04:45PM	272	805	04:45PM	139	PIS
07:20PM	396	754	07:20PM	282	PIS

MULTI TRIPLE

A	B	MULTI SIGNO		
12:40PM	677	894	12:40PM	456	GÉM
04:40PM	027	249	04:40PM	861	LIB
07:40PM	283	264	07:40PM	286	ACU

TRIPLEMANÍA

A	B	MANÍA ZODIACAL		
01:00PM	522	932	01:00PM	916	ARI
04:30PM	318	063	04:30PM	367	TAU
07:35PM	464	915	07:35PM	369	ARI

TRIPLE LEÓN

A	B	TRIPLETÓN		
12:30PM	622	659	12:30PM	662	CAP
04:30PM	825	960	04:30PM	468	GÉM
07:45PM	955	798	07:45PM	629	PIS

TRIPLE ZULIA

A	B	TRIPLETAZO		
12:45PM	649	894	12:45PM	859	ACU
04:45PM	644	625	04:45PM	930	CÁN
07:45PM	908	977	07:45PM	208	PIS

CHANCE TÁCHIRA

A	B	CHANCE ASTRAL		
01:00PM	070	006	01:00PM	919	ARI
04:30PM	950	836	04:30PM	777	CÁN
08:00PM	497	332	08:00PM	220	VIR